



1256



360



964



1838



105



146



180



874



3152



3966



4132



4745



4181



4547



4661

Skansfil Vårauksjon 2022

21. - 24. april 2022 online



SKANFIL
Auksjoner as

www.skansfil.no

Kjære kunde!

Vi ønsker velkommen til Skanfil store vårauksjon 2022, denne gangen over 5400 objekter og rundt 7.5 millioner i samlet utrop. Auksjonen blir avholdt online over fire dager - 21. til 24. april, med begrenset mulighet for visning i Haugesund.

Avdelingen med numismatikk er meget omfattende og over 1400 objekter alene. Her nevner vi spesielt fyldige partier med 1 og 2 kr sølv Norge, tallrike gullmynter Norge, utland (inkl. en ny, egen kategori for slike), og ikke minst ca. 350 objekter norske sedler! Det er også betydelig antall gode sølv- og gullsett, fra Norge til Kina.

Videre følger avdelingene med diverse samlegjenstander, med bl.a. mange gode smykker, sølvttøy, leker i godt utvalg, autografer, sjeldne våpen, m.m.

Utenlandsk filateli inneholder flere gode avdelinger, og gode samlinger bl.a. Br. Kolonier, og en stor samling Disney motivsamling. Videre en postkort-avdeling med mange gode objekter (bl.a. fra Sogn og Fjordane, jernbane-stasjoner, samlinger, m.m.)

Norsk filateli er god og fyldig med mange eldre ubrukte, dels postfriske merker (mye Antikva), utagget NK 54, fine avdelinger med luftpost, krigspost, reisende, gode engrosletter inkl. helarksett Nordkapp l.

Mange vil nok bruke våre nye nettsider for å søke etter gode objekter, og legge inn bud. Ta kontakt med oss om noe er uklart. Lykke til med budgivningen!

Med vennlig hilsen

SKANFIL AUKSJONER AS

Starttidspunkt:

Torsdag 21. april:	kl. 10.00 (mynter, sedler og medaljer)
Fredag 22. april:	kl. 10.00 (diverse samlegjenstander)
Lørdag 23. april:	kl. 10.00 (frimerker og brev utland)
Lørdag 23. april:	kl. 14.00 (postkort)
Søndag 24. april:	kl. 10.00 (frimerker og brev Norge)

Skriftlige bud/e-post: Må være oss i hende senest onsdag 20. april kl. 15.00. Sendes til Skanfil Auksjoner AS, Boks 2030, 5504 Haugesund. Eller på e-post: skanfil@skanfil.no.

Visning: Det vil være begrenset visning i Haugesund 19. - 21. april. Ta kontakt med Astrid på: 401 08 950 / astrid@skanfil.no.

Våre neste auksjoner:

Bergen Lokalauksjon 45: Avholdes online 11. juni 2022
Skanfils Heureka-auksjon 22: Avholdes i Haugesund 18. juni 2022
Skanfils Heureka-auksjon 23: Avholdes online 27. - 28. august 2022

Vennligst husk: - Alle bud under 90% av utrop vil bli forkastet

Våre avdelinger:

HAUGESUND:	Skanfil Auksjoner AS, Boks 2030, NO-5504 Haugesund
OSLO:	Skanfil Auksjoner AS, Boks 6465 Etterstad, NO-0605 Oslo
SARPSBORG:	Skanfil Auksjoner AS, Skjebergveien 53, NO-1739 Borgenhaugen
TRONDHEIM:	Skanfil Auksjoner AS, Vestre Rosten 81, "Trekanten", NO-7075 Tiller
BERGEN:	Skanfil Auksjoner AS, Nipedalen 37, NO-5164 Laksevåg
ÅRHUS:	Skanfil Auksjoner AS, Anker Jensens Vej 4, DK-8230 Åbyhøj
FREDENSBORG:	Skanfil Auksjoner AS, Søparken 9, Nødebo, DK-3480 Fredensborg
UPPSALA:	Skanfil Sverige AB, Danmarks-Bärby 32, SE-755 98 Uppsala

Redaksjon: Leif Roger Størseth (ansv.) og Joachim Aursland (layout).

Dear Customer!

We bid you welcome to Skanfil's Spring Public Auction 2022, featuring over 5400 lots with total opening bids of about 7.5 million kroner. The auction will be conducted over four days; April 21st through 24th, with limited viewing to be held in Haugesund.

The Numismatic Section is extensive, with this section alone boasting over 1400 lots. To name a few items; a meaty offering of one and two kroner silver coins, many Norwegian gold coins, worldwide gold coins (now in it's own category), also; fully 350 lots of Norwegian paper money! Additionally, there are a significant number of better silver as well as gold sets from Norway, China and elsewhere.

We follow the Numismatic Section with Various Collectibles, including many beautiful jewellery items, silverware, a wide range of vintage toys, autographs, rare weapons and more.

The Worldwide Philately Section offers many full categories, with highlights such as good quality British Colony collections as well as a large Disney topical collection. We continue with a Postcard Section with several nice items, such as postcards from Sogn & Fjordane, postcards featuring Railway Stations, collections and much more.

The Norwegian Philately Section is extensive, with many mint Classics, many of which are never hinged, including the earliest issues of Roman Script Posthorns, an imperforate NK 54, plenty of Airmail material, Postal History from the Second World War, Ship and Railway Covers, plenteous accumulations and bulk lots, including a complete set of the first Nordkapp issue in full panes.

Many of you will no doubt wish to use our new webpage to search for those elusive items and to place your bids. Should you run into difficulties, or if you have any questions, please do not hesitate to contact us. Happy Bidding!

Yours faithfully

SKANFIL AUKSJONER AS

The auction starts:

Thursday April 21:	10.00 a.m. (coins, Paper Money, Medals)
Friday April 22:	10.00 a.m. (Various Collectibles)
Saturday April 23:	10.00 a.m. (Stamps and Covers Worldwide)
Saturday April 23:	2 p.m. (Postcards)
Sunday April 24:	10.00 a.m. (Stamps and Covers Norway)

Written bids/e-mail bids: Should be received by Wednesday April 20 at 3 p.m. Send them to Skanfil Auksjoner AS, POB 2030, NO-5504 Haugesund. Or by e-mail: skanfil@skanfil.no.

Viewing: There will be limited chance for viewing in Haugesund April 19-21. Please contact Astrid: +47 401 08 950 / astrid@skanfil.no.

Our next auctions:

Bergen Local Auction 45: June 11 2022, online
Skanfil's Heureka Auction 22: June 18 2022, Haugesund
Skanfil's Heureka Auction 23: August 27-28 2022, online

Please note: - All bids below 90% of our starting price will be discarded

Our office addresses:

+47 52 70 39 40
+47 922 03 173
+47 922 01 427
+47 924 86 404
+47 55 93 46 00
+45 4199 0299
+45 4656 3857
+46 08-26 27 33

AUKSJONSREGLEMENT

CONDITIONS OF SALE

- Auksjonen er **offentlig og frivillig**. Hvis det ikke er opplyst spesielt vil det alltid være flere innleverere til auksjonen (se forøvrig eget innleverer-reglement). Store deler av auksjonen foregår på «amerikansk» vis, gjerne med 1000-1200 objekter pr. time.
- Alle bud er **bindende**, og budene er i **norske kroner**. Tilslag går til høyeste bud for hvert enkelt objekt.
- Det er lov til å by over og under utrop. **Bud under 90 % av utrop vil ikke bli notert**. Unntaksvis har noen objekter minstepris, angitt i katalogen m/limit
- Auksjonene er tilgjengelige for budgivning på internett ca. 4 uker før auksjonsdato. Se budfrister side 3.
- Budgivningen i salen blir foretatt med følgende høyninger:

100	-	300	Høyenes med	10 kr.
301	-	500	" "	25 kr.
501	-	1.000	" "	50 kr.
1.001	-	5.000	" "	100 kr.
5.001	-	10.000	" "	200 kr.
10.001	-	20.000	" "	500 kr.
20.001	-	50.000	" "	1.000 kr.
50.001	-	100.000	" "	2.000 kr.
Over	-	100.000	" "	5.000 kr.
- Ved flere like skriftlige bud gjelder det først innkomne.
- Dersom det er flere skriftlige bud over utrop justeres startbud ned til en høyning over nest høyeste bud; Eksempel: utrop kr. 100; Det foreligger to bud på henholdsvis kr. 110 og 250. Budgivningen starter da på kr. 120 - som også blir tilslag dersom det ikke er videre budgivning i salen.
- Man må være 18 år for å by. Vi godtar bud fra yngre personer dersom en skriftlig tillatelse fra foresatte foreligger.
- Ved bud for andres regning er **budgiveren ansvarlig** for at kjøpsvilkårene oppfylles.
- Auksjonæren kan **avvise bud** eller **nekte personer å delta på auksjonen eller i budgivningen**. Videre kan han trekke tilbake-, omgruppere- eller dele objekter. Ved eventuell uenighet under auksjonen kan han utlyse ny budgivning, eller bestemme hvem av budgiverne som skal få tilslaget (jfr. auksjonslovens paragraf 11).
- Oppgjør skal skje kontant, dersom ikke annet er avtalt.
- Regelmessige **SKANFIL-kunder** uten betalingsanmerkninger vil kunne **få objektene tilsendt med faktura. Betalingsfrist 14 dager**.
- Nye kunder - som ikke har anledning til å hente objektene i butikken må regne med å få objektene tilsendt mot forhåndsfaktura eller postoppkrav. Likeledes må faste kunder som ikke overholder betalingsfristene regne med å få objektene tilsendt i postoppkrav. **Objekter som etter kjøpers ønske blir lagt til side for å bli hentet i butikken, må hentes innen rimelig tid, senest 2 uker etter auksjonen. Etter denne tid blir objektene sendt i posten med ekspedisjonsgebyr og porto inkludert.**
- Dersom objektene **ikke er oppgjort innen 30 dager** etter fakturadato forbeholder vi oss retten til uten ytterligere meddelelse å kunne selge objektene for kjøpers regning. Den opprinnelige kjøper holdes i så fall ansvarlig for tapt provisjon og redusert salgspris, samt omkostninger i forbindelse med eventuell inkasso og renter.
- Rentesats for forsinket betaling er **1 % pr. påbegynt mnd.**
- Reklamasjoner må gjøres **innen 14 dager** til vårt Oslo-kontor fra den dato objektene **er sendt eller levert fra oss**. Synlige defekter på merker som er avbildet i katalogen kan det ikke reklameres på, men vi foretrekker fornøyde kunder - og godtar velbegrunnede returer. Det er umulig å beskrive en stor samling ved hjelp av noen få linjer, avvik på opptil 20% må aksepteres på oppgitte antall og katalogverdier. Gjennomsyn er en fordel, men har du ikke anledning til det, skal du ikke bli sittende med en samling du er sterkt misfornøyd med. Imidlertid kan det være fordel å få en utdypende beskrivelse gjennom en telefonsamtale eller fotokopier.
- Dersom objekter **ønskes prøvet hos ekspert**, skal dette avtales med auksjonæren **før** auksjonen starter. Objekter som allerede er attestert, kan kun reklameres dersom det **fra to anerkjente eksperter** foreligger en **skriftlig redegjørelse** som avviker fra den oppfatning som den opprinnelige attest-utsteder har gitt uttrykk for.
- Et salær på 23 %** kommer i tillegg til salgspris. På objekter under katalogavsnitt merket med *) tillegges ytterligere 5 % bruktmoms til innenlands kunder. For billedkunst med tilslag over kr 2000,- tillegges dessuten 5% kunstneravgift. Videre tilkommer **porto/eksp./forsikring** på minimum **kr. 50,-**. Ved avhenting på andre Skanfil-kontorer tilkommer 1/2 porto, minimum kr 25,-, maksimum kr 200,-. Til kunder i EU-land tillegges 5 % bruktmoms på fakturaens totalbeløp, tilsvarende som ved kjøp innen EU.
- Ehver sending av auksjonsobjekter **skjer på kjøpers risiko**, men auksjonæren er ansvarlig for å besørge objektene transportforsikret.
- Etter **2 måneder regnet** fra auksjonsdagen kan det **ikke reises krav** av noen art mot auksjonæren eller innleverer i forbindelse med solgte objekter.
- Ved avgivelse av bud, skriftlig eller i salen, anses budgiveren **å ha gjort seg kjent med og akseptert** reglementet.
- Oslo er verneting i tilfelle juridiske konflikter.

- The auction is public and voluntary. Unless especially announced, the auction will always have several consigners (please refer to our terms for consignment). Large parts of the auction are arranged in the «american» way (also known as «German» way) with 1000-1200 lots per hour.
- All bids are binding and the bids are in Norwegian kroner (NOK). The highest bidder will be successful for each lot.
- It is possible to bid above or below the starting prices. Bids below 90 % of the starting price will not be noted.** A marginal number of lots will not be offered below starting price, noted "limit"
- The auction will normally be available on internet 4 weeks before the auction date. See bidding deadline page 3.
- During the auction, the bids will be increased by the following steps:

100	-	300	Raised by	10 kr.
301	-	500	" "	25 kr.
501	-	1.000	" "	50 kr.
1.001	-	5.000	" "	100 kr.
5.001	-	10.000	" "	200 kr.
10.001	-	20.000	" "	500 kr.
20.001	-	50.000	" "	1.000 kr.
50.001	-	100.000	" "	2.000 kr.
Over	-	100.000	" "	5.000 kr.
- When two or more identical bids are given on the same lot, the first bid to arrive will be successful.
- If on the same lot there is more than one advance bid above the starting price, the bidding will start one step higher than the second highest bid. E.g: Starting price NOK 100,-. Two advance bids are given of NOK 110,- and 250,-. The bidding will then start on 120,-, a sum which also will be the hammer price if there is no bidding in the auction room.
- One has to be 18 years old to be allowed bidding. We accept bids from younger persons when the bids are accompanied by a written permission from the parents/custodians.
- When bidding on behalf of others the bidder is responsible for the purchase terms to be fulfilled.
- The auctioneer may reject bids or refuse persons to participate in the auction. Further he can withdraw, regroup or divide lots. On disagreement during the auction the auctioneer can restart the bidding or decide which one of the bidders who shall be successful (ref. law of auctions, paragraph 11).
- Payment shall be done in cash if other types of settlement have not been agreed.
- Customers who are well known by us may have the purchased lots sent by mail with invoice enclosed. Terms of payment are 14 days for foreign customers.
- New customers who are not able to collect the purchased lots in our shop must expect to have the lots sent by COD or by profoma invoice. Customers which do not comply to the terms of payment, will also have lots sent by COD or profoma invoice. Purchased lots which according to the buyers wish are to be picked up in our shop, must be collected within reasonable time, latest 2 weeks after the auction date. After this time the purchased lots will be forwarded by mail. Handling fee and postage will be charged.
- If the purchased lots are not paid within 30 days from the invoice date we may without further notice sell the lots on account of the buyer. The original buyer will then be held responsible for loss of profit and reduced sales price as well as costs connected to legal fees and interests.
- The interest for late payment is 1 % per started month.
- Claims must be done within 14 days to our Oslo Office from the date the lots are sent or delivered from us. Visible defects on lots which are illustrated in the catalogue can not be regarded as reasons for claims. Lots containing more than 3 stamps/coins/item can not be claimed because of minor defects, unless the main value lies in the stamp/coin/item that are claimed for. Collections, stocks, wholesale lots, etc. are sold without any guaranties. The buyer must accept differences up to 20 % of stated quantity, catalogue value, etc. Lots can not be claimed based on other descriptions than the one printed in the auction catalogue.
- If the buyer want to have extension because he want to send the item for expertising, this shall be agreed upon prior to the start of the auction. Lots which already are supplied with a certificate can only be claimed if there are written disagreements by two other recommended experts.
- A commission of 23 %** will be charged in addition to the hammer price. For lots marked by * an additional of 5 % VAT will be added for Norwegian residents. For artwork another 5% will be charges on lots with hammerprice 2000 NOK or more. Further **postage and handling fee** will be charged with a minimum of **50 NOK**. If you collect your lots at one of our Skanfil offices you will only pay half the postage. Minimum 25 NOK and maximum NOK 200. See also other information on shipping abroad.
- Any risks connected to purchase of lots is done on behalf of the buyer. The auctioneer is, however, responsible for arranging that the shipment is insured during transport.
- No claims can be raised against the auctioneer nor the consignor later than two months counted from the auction day/ sales day.
- Bidding on the auction, either it is bids in advance or bidding in the auction room during the auction, means that the buyer has read the conditions and had accepted those.
- In case of legal conflicts the Norwegian text will supersede the English one, and Norwegian law and legal domicile will apply.



DnB Bank, Haugesund: 5337 06 24565

Danmark (DnB Bank): 5290 9010315007

Sverige (DnB Bank): 5704-2319

Tyskland (DnB Bank): IBAN: DE 4202201000070380004
BIC: DNBADEHX

We accept:

Visa

Eurocard

Mastercard

Telefon Haugesund: +47 52 70 39 40 Telefon Oslo: +47 922 03 173

Telefon Sarpsborg: +47 922 01 427

E-post: skanfil@skanfil.no

Internett: www.skanfil.no

Budseddel Skanfils Vårauksjon 2022

21. - 24. april 2022

Bidding Form Skanfil Spring Auction 2022, April 21 - 24, 2022

Sendes/Send To: SKANFIL AUKSJONER AS, P.O.Box 2030, N-5504 Haugesund, Norway

Alle bud i norske kroner / All bids in Norwegian kroner (NOK)

Vennligst skriv tydelig! / Please write clearly!

Kundenr/Customer number:

Navn/Name:

Adresse/Address:

Tlf.: E-mail:

Dato/ Signatur/

Date: Signature:

OBJEKTENE HENTES:

I SARPSBORG I HAUGESUND

I OSLO I BERGEN

(kryss av hvis objektene skal hentes i butikkene)

Kryss av her dersom denne
hentekoden ønskes permanent:

Om nødvendig, øk mine bud med:

10% 20% 30% 40% %

If necessary, please increase my bids with

Obj. nr/ Lot no:	Bud/ Bid:	Obj. nr/ Lot no:	Bud/ Bid:	Obj. nr/ Lot no:	Bud/ Bid:	Obj. nr/ Lot no:	Bud/ Bid:	Obj. nr/ Lot no:	Bud/ Bid:

Bud som avviker fra våre normale budtrinn (se side 4), vil bli forhøyet til nærmeste tillatte budtrinn.
If bids deviate from our bidding steps (see page 4), they will be increased to the nearest allowed step.
Bud under 90% av utrop vil bli forkastet. Bids below 90% of price estimate will be discarded.

Telefonhenvendelser vedr. resultatene rettes til Haugesund • Telephone information on the results must be directed to Haugesund (+47) 52 70 39 40

Innleveringsbetingelser for Skanfils Storauksjoner

Våre offentlige auksjoner er avhengig av kontinuerlig tilgang av egnet materiale.

INNLEVERING AV OBJEKTER kan skje til alle våre kontorer i Oslo, Haugesund, Sarpsborg, Trondheim, Bergen og Tønsberg.

INNLEVERINGSFRIST: Objekter som ønskes omsatt på våre auksjoner må være oss i hende minst to måneder før auksjonsdato. De er da sikret en forsvarlig behandling av objektene. Ved sen innlevering reduseres også muligheten for å korrigere våre vurderinger, beskrivelser og valg av utropspriser før katalogen trykkes. Materiale som trenger bearbeidelse av oss kan ikke garanteres oppsatt på første auksjonsmulighet.
Samlet utropspris pr. innlevering må være minst kr 2000,-.

FORELØPIG KVITTERING (grunnkvittering) sendes innleverer gjerne etter at vi har behandlet objektene. Det er da mulig å kontakte oss for å rette opp eventuelle feil, eller komme med ønsker i forhold til beskrivelse og utrop. På grunnkvitteringen opereres det med et løpenummer som tildeles fort-løpende ettersom objektene blir registrert på data.

ENDELIG KVITTERING sendes ut etter at katalogen er sendt i trykken. Her blir det angitt hvilke objektnumre objektene får i auksjonskatalogen.

SALÆR: Normalt 20-25 %, avhengig av beskaffenhet, volum, salgbarhet, henting/besørging av transport osv. Innlevering av store samlinger, dyre enkeltobjekter, regelmessige innleveringer osv.: Salær etter avtale. Minimum salær er 50 kr pr. objekt. Ved innlevering av andre objekter enn frimerker, brev, mynter og sedler, (kategorier merket med *), fratrekkes også moms av salæret. Salæret er godtgjørelse for hele salgsprosessen, inkl. vurdering og beskrivelse, foto, markedsføring, forsikring og garanti for rettidig oppgjør til innleverer.

OBJEKTENE: Vi foretrekker at innleverer samvittighetsfullt beskriver objektene og oppgir katalogverdi (SK brukes for norske frimerker), markedsverdi eller evt. pålydende, hva som er mest aktuelt. Ved innleveringer hvor dette ikke er gjort vil vi beregne høyere salær eller ta betalt for dette arbeidet - vel og merke dersom vi mener at et slikt arbeide er nødvendig (se under).

ROTELOTTER: er ofte veldig populære, og oppnår normalt høye priser. Vi forlanger selvsagt ikke fullstendig beskrivelse over disse, men høydepunkter kan gjerne fremheves.

UTROPSPRISENE: SKANFIL forbeholder seg retten til å justere optimistiske utropspriser og eventuelt å redusere utropsprisene på objektene ved andre- og tredje gangs forsøk på salg. Dersom objektene ønskes returnert etter første gangs forsøk, så bør dette avtales på forhånd eller like etter auksjonen. Vi ønsker at utropsprisene settes slik at det gir rom for budgivning. Husk dette er en AUKSJON, ikke salgsliste. Objektene bør ha utrop minimum 500,-. Alle priser i NOK.

TRUKNE OBJEKTER: Skulle innleverer av en eller annen årsak ønske å trekke et eller flere objekter etter at bearbeidelse har funnet sted, vil SKANFIL beregne et gebyr etter medgått tid. Etter at katalogen er gått til trykking er det normalt ikke anledning til å trekke objekter fra salg på auksjonen.

OPPGJØR: Vi bestreber oss på at oppgjøret skal foretas så raskt som mulig etter auksjonen, men pga. ettersalgperioden (ca 2 uker) og evt. returer vil oppgjør normalt skje etter ca. 5-6 uker. Porto for retur av usolgte objekter belastes innleverer. Vi kan utbetale inntil 1/3 av utropsverdi i forskudd. Rente 1 % pr. mnd.

ATTESTER/EKSPERTISE: Mynter, frimerker og andre samlergjenstander bør av og til underkastes en vurdering av eksperter på forhånd. Vi har tilgang til ekspertise på de fleste områder. Dersom vi skal gi en vurdering forut for auksjonssalget, så bør objektene komme oss i hende tidlig i måneden. Fotoattester på norske frimerker kan besørges av Finn Aune mot et gebyr på kr 250,-. Signering koster 50-100 kr. Ønskes attester på kostbare, utenlandske merker, kan dette formidles til anerkjente eksperter i utlandet.

Terms of consignment for Skanfil's Public auctions

Our public auctions depend on regular supply of suitable material.

TIME LIMIT FOR CONSIGNMENT: Material intended for sale at our auctions must reach us at least two months before the auction date. Your material is then ensured careful description. We cannot always guarantee that late deliveries will be included in the auction. Late delivery will also leave less opportunity to correct our judgement, description and starting price before the catalogue must go to press.

Each consignment should have a total starting price of at least NOK 2000,-

A PRELIMINARY RECEIPT will be sent you soon after we have registered the material as lots in our computer. You may then contact us in case there are any errors or if you wish to discuss our description or starting price. The preliminary receipt specifies each lot by its record lot number.

A FINAL RECEIPT will be sent when the catalogue has gone to press or alternatively at the same time as the catalogue is mailed to our customers. The final receipt specifies each lot by its number at the auction.

COMMISSION: Normally we charge the seller 20 % to 25 %. On special and voluminous consignments 25% to 30 % will be considered. Minimum commission 50 NOK per lot. On sections marked with *) we also have to deduct 25% VAT on the commission. (Ex 20 % + VAT = 25 %)

CONSIGNMENTS: We prefer that the seller provides a description of each lot, stating catalogue value, face value, or market value, whichever is appropriate. On consignments where none of this has been done, we reserve the right either to charge a higher commission, or charge for our work. However, such a charge will only be made if we find the work necessary (Further explanation in next chapter).

WHOLE SALE OR MIXED LOTS are met with great interest, and may achieve high prices. Of course, we do not require a complete description of such lots where a mention of the highlights will suffice.

STARTING PRICES: We, the auctioneer, reserve the right to reduce optimistic estimates given by the consigner, to realistic starting prices. We also reserve the right to reduce the starting price of unsold lots on further attempts at selling. If you wish unsold lots to be returned after the first attempt, this should be requested beforehand or immediately after the auction. Please bear in mind that this is an AUCTION, not a sales catalogue, therefore lots attract interest by having attractive starting prices. The auction lots should have individual starting prices of at least NOK 500,-. All prices in NOK (Norwegian Kroner).

WITHDRAWN LOTS: If a consigner for any reason should wish to withdraw material after the auctioneer has worked on or described it, the auctioneer (Skanfil) will charge for time spent on the withdrawn material. Normally it is not possible to withdraw lots from the auction when the catalogue has gone to press.

SETTLEMENT: We try to settle with the vendors as soon as possible after the auction, normally being 5-6 weeks after the auction, due to late sale of unsold lots and allowing time for complaints. Postage for unsold lots will be charged. We can pay up to 1/3 of starting price in advance. Rate 1 % per month.

CERTIFICATES/EXPERTISE: Stamps, coins and other collectors items sometimes have to be examined by experts. Items requiring an approval before the auction, should be consigned to us early in the month. Photo certificates of Norwegian stamps and covers may be provided by Finn Aune for a fee of NOK 250,- per item. Signature alone costs NOK 50-100,-. If certificates of valuable foreign stamps are required we maintain contact with reknowned experts abroad.

Avsnitt merket med *) i katalogen:
28,75% salær inkl. moms til innenlands kunder. Ellers 23%.

TEGNFORKLARINGER / SYMBOLS

o	=	Stemplet/Cancelled
**	=	Postfrisk/Mint never hinged
*	=	Ustemplet m/hengsel/Mint hinged
(*)	=	Ustemplet uten lim/Mint without gum
Br	=	Brev/Covers
Bs	=	Brevklipp/Piece
F	=	Foto i katalogen/Photo in catalogue
x	=	Fotoutdrag fra en lott/samling /Photo extract from a lot/collection
ø	=	Diameter (smykker etc./jewellery)

ANDRE FORKORTELSER / OTHER ABBREVIATIONS

cds	=	Circular date stamp
kv./kval.	=	kvalitet / quality
VK	=	varierende kvalitet / various quality
pål.	=	pålydende / nom. value
stpl.	=	stempel, stemplet / postmark/cancelled
tg.	=	tagging / perforation
ves.	=	vesentlig / mainly
vm.	=	vanmerke / watermark
BL	=	blokk, miniark / miniature-sheets
BOB	=	«Bakerst i boka»: Tjeneste, porto m.m. / «Back of the book»
FFC	=	førsteflyvning / First Flight Covers
FA	=	Finn Aune (attester/certificates)
FCM	=	F.C.Moldenhauer jr. (attester/certificates)
HE	=	Hans Enger (attester/certificates)

(Se også ordlisten bak / see also glossary)

FØLGENDE KATALOGER ER BENYTTET /**THE FOLLOWING CATALOGUES HAVE BEEN USED:**

Norge/Norway:	Skanfil Priskatalog (SK) Handlerkatalogen (HK) Norgeskatalogen (NK)
Danmark m/områder/+Island Denmark w/areas + Iceland:	AFA (AFA)
Sverige/Sweden:	Facit (F)
Finland:	Facit (F)
England:	Stanley Gibbons (SG)
Europa/Europe:	Michel (Mi) / Euro = 8.25 kr AFA (AFA)
USA:	Scott (Scott)
Øvrige verden/Overseas:	Michel (Mi)
Br. kolonier/Br. Commonwealth	Stanley Gibbons (SG)

POSTKORT KVALITETSVURDERINGER:

1. Uten feil og lyte. Brukt kort kan ha skrift på forsiden, men ikke utenfor felt som er beregnet for tekst (gjelder kort med udelt bakside, dvs. før 1905). Frimerke kan ikke være fjernet på brukt kort.
2. Pent kort. Minimale skjønnhetsfeil. Ikke skjemmende skrift på forsiden. Frimerke kan være fjernet dersom kortet ikke er skadet.
3. Normal kvalitet. Litt slitt, minimale flekker, noe skittent, mye skrift på forsiden.
4. Brukbar kvalitet. Godt brukt med større kvalitetsanmerkninger som flekker, minimale riffer, skittent, små nål-hull.
5. Defekt kort. Kun samleverdi p.g.a stor sjeldenhet.

GENERELT: Dersom frimerket er stygt fjernet på brukt kort reduseres kvaliteten med 1 grad.

Innhold**Torsdag 21. april kl. 10.00:**

Mynter, sedler og medaljer	7
Mynter Norge	7
Mynter utland	12
Sedler Norge	18
Sedler utland	27
Medaljer	27
Myntbrev og minnebrev	28
Rekvisita og litteratur	29

Fredag 22. april kl. 10.00:

Diverse samlegjenstander	29
Bøker, tegneserier og dokumenter	29
Gull, smykker og sølvtøy	32
Kunst	40
Leker og spill	42
Reklame og landhandel	45
Antikviteter, interiør og samleobjekter	47

Lørdag 23. april kl. 10.00:

Frimerker og brev utland	52
Norden	52
Europa	57
Oversjø	62

Lørdag 23. april kl. 14.00:

Postkort	65
-----------------	----

Søndag 24. april kl. 10.00:

Frimerker og brev Norge	73
Frimerker	73
Brev	88
Stempler og hjemstedsfilateli	93
Samlinger, partier og massevare	97

Obj.nr.

Mynter, sedler og medaljer**Mynter Norge****Mynter fra dansketiden (før 1814)****Christian IV (1588-1658)**

1	2 sk 1647, NMD 133, kv. 1.	800
2	2 mark 1644, NMD. 113, kv. 1, pen og tiltalende.	3500
3	2 mark 1646, kv. 1, pussemærke advers. H. 19.	2000

Frederik III (1648-1670)

4	1 sk 1660, NMD 243, kv. 1.	600
5	2 sk 1651, NMD 210B, kv. 1, buklet.	500
6	2 sk 1653, NMD 212, kv. 1, buklet, tiltalende.	600
7	2 mark 1666, kv. 1, tiltalende. H. 67G.	2500

Christian V (1670-1699)

8	1 sk 1691, NMD 249, kv. 1, kantskade.	1200
---	---------------------------------------	------



F9	1 sk 1698, kv. 0/01. Medfølger garantibevis fra Samlerhuset om mynten, og av disse kvaliteten "unc".	3500
10	2 sk 1670, NMD 138, kv. 1.	800
11	2 sk 1670, NMD 138, kv. 1/1-.	500
12	2 sk 1670, NMD 138, kv. 1/1+.	1200
13	2 sk 1671, NMD 139, kv. 1, noe plettet.	1500
14	2 sk 1673, NMD 142, kv. 1. Dels litt svakt preg, men pen.	1500
15	2 sk 1679, NMD 149, kv. 1/1+, kantskade kl. 19.	600
16	2 sk 1680, NMD 150, kv. 1.	500
17	2 sk 1681, NMD 151, kv. 1.	500
18	2 sk 1683, NMD 153, kv. 1/1+, pen og tiltalende.	800
19	2 sk 1685, NMD 155, kv. 1/1+, kantskade og blankettsprekk.	500
20	2 sk 1687, NMD 227, kv. 1/1+, et par kantskader.	750
21	2 sk 1688 NMD 230, kv. 1-.	600
22	2 sk 1689, NMD 232, kv. 1.	600
23	2 sk 1692, NMD 235, kv. 1, buklet.	500
24	2 sk 1692, NMD 235, kv. 1, dels litt svakt preget, men tiltalende.	600
25	2 sk 1693, NMD 236, kv. 1, tiltalende.	600
26	2 sk 1698, NMD 241, kv. 1/1+, blankettfeil og noen riss, men pen.	500

Frederik IV (1699-1730)

27	2 sk 1701, 1703, 1704, 1707 & 1711. VK, anmerkninger.	800
28	2 sk 1706, 1707, 1713, NMD 50, 51, 57. Kv. 1 til 1/1+, i alt 3 stk.	600
29	2 sk 1706, NMD 50, kv. 1+.	750
30	2 sk 1709, 1712, 1713, NMD 53, 56, 57, kv. 1, i alt 3 stk.	600
31	2 sk 1717, NMD 62, kv. 1, litt ru.	1200
32	8 sk 1703, NMD 26, kv. 1/1+.	600
33	8 sk 1707, NMD 30, kv. 1+, dels litt svakt preget. Justerstriber og litt riss.	500
34	4 mark / krone 1723, kv. 1/1+. Type II, NMD 5.	2500
35	4 mark / krone 1725, kv. 1+. Type III, NMD 6.	2000
36	4 mark / krone 1726, kv. 1, ripe revers. Type III, NMD 7.	1000

Christian VI (1730-1746)

37	24 sk 1736, NMD 7, kv. 1, riper.	1250
----	----------------------------------	------

Frederik V (1746-1766)

38	24 sk 1749, NMD 6, kv. 1/1-.	600
39	24 sk 1750, kv. 1. NMD 7. H. 2A.	800
40	24 sk 1751, kv. 1. NMD 8. H. 2A.	500
41	24 sk 1754, kv. 1/1+. NMD 11. H. 2A.	800
42	24 sk 1754, NMD 11, kv. 1, pen.	1000
43	24 sk 1757 TL, NMD 14, kv. 1/1+, blankettstriper advers.	1000
44	24 sk 1761, NMD 18, kv. 1/1+.	1000

Christian VII (1766-1808)

45	1 sk 1771, 13 stk., i hovedsak danske utgivelser, VK.	600
46	8 sk 1778, NMD 48, kv. 1/1+.	500
47	8 sk 1779, NMD 49, kv. 1+. Blankettfeil.	600
48	8 sk 1796 HIAB, NMD 67A, kv. 01.	1800
49	24 sk 1774, NMD 34, kv. 1/1+.	1300
50	1 Spd 1776, kv. 1, små riper. NMD 4A.	1500
51	1 Spd 1777, kv. 1, noen kontaktmerker, lett renset. NMD 5.	1500
52	1 Spd 1778, kv. 1+. NMD 6.	3500

Frederik VI (1808-1814)

53	1 sk 1809, tre forskjellige varianter. Kv. 1 eller litt bedre.	1000
54	1 sk 1812, tre stk., kv. 1+.	400
55	2 sk 1810 med kors. Kv. 1+.	1500
56	8 sk 1809, kv. god 01. NMD 1.	1000

Union med Sverige (1814-1873)**Carl XIV Johan (1818-1844)**

57	1 sk 1820, NM 59, 15 stk., VK.	600
58	2 sk 1825, NM 46B, kv. 1+/01, liten blankettfeil.	800
59	2 sk 1834, kv. 1.	1500
60	8 sk 1825, NM 42, kv. 1+. Riper og flekker.	1600
61	24 sk 1819, kv. 1, blankettfeil revers.	500
62	24 sk 1819, kv. 1.	750
63	24 sk 1819, NM 30, kv. 1/1+, kanthakk.	700
64	24 sk 1823, NM 31, kv. 1-, kanthakk.	1200

Utrop

Obj.nr.

Utrop



F65	1/2 Spd 1821, kv. 01. Ex. Meyer Eek AS.	7000
66	1/2 Spd 1821, kv. 1, ripe advers. kantskader.	2000
67	1/2 Spd 1844, kv. 01, riper advers.	5000
68	1/2 Spd 1844, kv. 1+, lett renset.	4000
69	1/2 Spd 1844, kv. 1+, lett renset.	4000
70	1 Spd 1844, kv. 1+.	5000

Oscar I (1844-1859)

71	12 sk 1856, kv. 1+/01. NM 34.	500
72	24 sk 1845, NM 15, kv. 1.	550
73	24 sk 1847, NM 17, kv. 1/1+, lite eiermerke advers.	500
74	24 sk 1848, NM 18, kv. 1. Lite kanthakk.	500
75	24 sk 1852, kv. 1, kantanmerkning.	500
76	24 sk 1855, kv. 1.	750
77	1/2 Spd 1849, kv. 1/1-.	2500



F78	1/2 Spd 1850, NM 13, kv. 1/1+.	3000
-----	--------------------------------	------



F79	1 Spd 1859, kv. 1/1-, hakk.	3000
-----	-----------------------------	------

Carl XV (1859-1872)

80	3 sk 1868, 72 ros., 72 stjerne, og 73. VK.	450
81	12 sk 1865, kv. 1/1+.	1000
82	24 sk 1865, kv. 1, litt korrosjon.	500



F83	1/2 Spd 1862, kv. 1/1+.	5000
-----	-------------------------	------

Årgangsmynt**1-ører**

84	1 øre 1884 i kv. 0 (1200)	700
85	1 øre 1884 i kv. 0, ligger i skrin med erklæring fra Samlerhuset. Mynten har dog en irrflekk.	600



F86	1 øre 1885, kv. 01.	1200
87	1 øre 1885, kv. 1/1+.	1000
88	1 øre 1885, kv. 1/1+. Tøffeste i Oscar II-serien.	1000
89	1 øre 1908, kv. 0, flekker.	1000
90	1 øre 1911, kv. 0.	800
91	1 øre 1915, kv. god 01.	750
92	1 øre 1918 og 1919 i kv. 0. To flotte mynter.	1000

Obj.nr.		Utrop
93	Komplett samling 1 øre 1876 - 1972 (1885 kv. pen 1+), Kv. 1 til 0/01. Mange pene, i alt 77 stk.	3000
94	1 øre 1876/1972 i Sieg-album, kpl. i svært varierende kvalitet.	1200
95	1 øre 1876/1972 i Sieg-album, kpl., VK.	1200
96	Sieg-album med 1 øre 1876-1972 komplett, unntatt 1885. VK, noe rust på jernmyntene.	750
97	1 øre 1876/1972. Samling i Sieg-album, mangler kun 4 mynter. Varierende kval., med en god del over middels for årstall/utgave.	500

2-ører



F98	2 øre 1876, kv. 0.	2500
99	2 øre 1917 - Dobbeltstrek, kv. 1.	500
100	2 øre 1917 i jern m/enkeltstrek, kv. 1.	4000
101	2 øre 1917 jern, kv. 1.	700
102	2 øre 1917 jern, kv. 1-.	600
103	2 øre 1917, 19 og 20, VK.	650
104	2 øre 1948 i kv. 0. Praktfull mynt. (1200)	700



F105	2 øre 1968 i kv. 0. Mynten er plukket ut av et ellers defekt sett.	15000
106	2 øre 1876/1972 i Sieg-album, kpl. uten 1968. VK, skade i del av albumet.	1000
107	Sieg-album med 2 øre 1876-1972 komplett, unntatt 1968. Jevnt over pen brukskvalitet. En del rust på 2 øre 1917.	750
108	2 øre 1876/1972. Sieg-album, mangler kun 3 mynter. varierende kval., med en god del over middels for årstall/utgave.	500
109	2 øre 1913/34 i poser etter årstall, inkl. 1913 (10 stk.), 1914 (15 stk.), 1921 (20 stk.), 1922 (25 stk.), 1923 (10 stk.), 1928 (25 stk.), 1929 (20 stk.), 1931 (25 stk.), 1932 (12 stk.), 1933 (20 stk.), 1934 (12 stk.). Varierende kval.	500

5-ører

110	5 øre 1875, 76, 78, 96, 99, 1902. Kv. 1 til 1+, i alt 6 stk.	500
111	5 øre 1911, kv. 0/01.	1500
112	5 øre 1917, 1919, 1920, Kv. 1+, 1+/01, 1. i alt 3 pene jernmønter.	500
113	5 øre 1917, kv. 0.	2000
114	5 øre 1918 jern, kv. 1/1+.	1200
115	5 øre 1918, kv. 1.	1000
116	5 øre jern 1918, kv. 1+.	1500
117	5 øre 1918, kv. 1/1+, kantanmerknings.	800
118	5 øre 1936, kv. 0.	3000
119	5 øre 1945 i jern, kv. 1+, små anmerkninger på kant.	700
120	5 øre 1945 jern, kv. 0/01, rustflekk.	1500
121	5 øre jern 1945, kv. 01.	1500
122	5 øre 1945, kv. 1.	600
123	5 øre 1945, kv. 1+.	1200
124	5 øre 1945, kv. 1+/01, et par kontaktmerker.	1200
125	5 øre 1945, kv. 1+/01, noen rustflekker. Kommer i ett pent treskrin med tilhørende mynter: 2 øre 1945, kv. 01. 1 øre 1945, kv. 1+, mye rust. Alle myntene er i hver sin kapsel.	1350
126	5 øre 1945, kv. 1+/01.	1400
127	5 øre 1945, kv. god 01.	1800
128	5 øre 1958 i kv. 0. Følger med 2 øre 1958 i kv. 0. (1225)	500
x 129	5 øre 1875/1982 i Sieg-album, inkl. 1917-20 jern. Mangler kun 1915, 1945. Varierende kval., med en god del over middels for årstall/utgave.	1500
130	5 øre 1876/1970 i Sieg-album, nær kpl. (mgl. 1875-utgaven), + ekstra side 1971-82. VK.	1200
131	Sieg-album med 5 øre 1875-1970 komplett, unntatt 1908 og 1945. Gjennomgående pen brukskvalitet, men en del rust på 1918.	750
132	5 øre 1911/35 i poser etter årstall, inkl. 1911 (5 stk.), 1912 (4 stk.), 1913 (6 stk.), 1914 (8 stk.), 1921 (12 stk.), 1922 (25 stk.), 1923 (8 stk.), 1928 (25 stk.), 1929 (25 stk.), 1930 (20 stk.), 1931 (25 stk.), 1932 (25 stk.), 1933 (12 stk.), 1935 (25 stk.). Varierende kval.	500

10-ører

133	10 øre/3 sk. 1874, 10 øre 1875, kv. 1/1+, 1, i alt 3 stk.	500
134	10 øre 1875 kv. 1+.	700
135	10 øre 1875, 76, 80 (et par kantskader), 83, 94, 98, 99, VK, i alt 7 stk.	800
136	10 øre 1877 kv. 1+/01.	1000
137	10 øre 1878, kv. 1/1+.	450
138	10 øre 1883, kv. 0, liten anmerkning på kant.	800
139	10 øre 1890, 1894, 1897, 1898, 1899, 1901, 1903. Totalt 7 stk. pene Oscar II ti-ører i kv. ca 1+ til nær 0.	1200
140	10 øre 1903, kv. 0.	1000
141	10 øre 1927 (5 stk.), varierende kval.	500
142	10 øre 1874/1985 i Sieg-album, kpl. minus 1942 London og 1941 + 1945 sink. VK.	2200
143	10 øre 1876/1985 i Sieg-album. Varierende kval., med en god del over middels for årstall/utgave.	750

Obj.nr.		Utrop
25-ører		
144	25 øre 1876, 1896, 1898, VK, i alt 3 stk.	500
145	25 øre 1896, 1898, kv. 1.	500



F146	25 øre 1896, kv. 0.	4000
147	25 øre 1898, 1899, 1901, 1902, kv. 1 til 1/1+, i alt 4 stk.	600
148	25 øre 1899, 1901, 1902, 1904, VK, i alt 4 stk.	600
149	25 øre 1902. Slabbet og gradert til MS 64 av NGC. Etter vår vurdering nær kv. 0.	500
150	25 øre 1912, kv. 1/1+.	1000
151	25 øre 1914, kv. 0.	1500
152	25 øre 1923 i kv. 0 (1500)	800
153	25 øre 1929 i kv. 0/01.	1000
154	25 øre 1876/1982 i Sieg-album, kpl. uten London 1942. VK.	2000

50-ører

155	50 øre/15 sk 1874, kv. 1-, pen mynt.	1500
156	50 øre 1874, kv. 1-.	1250
157	50 øre/15 sk 1875, kv. 1.	2500
158	50 øre/15 sk 1875 kv. 1/1-.	2000
159	50 øre 1875, kv. 1-, flere hakk.	1000
160	50 øre 1880, kv. 1, ripe.	1600
161	50 øre 1885, kv. 1-2.	600
162	50 øre 1887, kv. 1-, riper.	300
163	50 øre 1887, kv. 1+, men et brunlig, ukjent belegg som har korrodert noe på mynten.	600
164	50 øre 1888, kv. 1/1-.	1000
165	50 øre 1889, 1891, 1893, 1896, VK.	700
166	50 øre 1893, 96, 98, 1900. Fire stk. rensset, VK.	900
167	50 øre 1895 kv. 0/01.	2000
168	50 øre 1895, 1900, VK.	500
169	50 øre 1895, kv. 1/1+, riper.	450
170	50 øre 1896, 98, 1900, VK, rensset.	650
171	50 øre 1897, 99, 1902, VK.	650
172	50 øre 1898, kv. 01.	800
173	50 øre 1899, 1900, kv. 1- og 1.	500
174	50 øre 1901, kv. 1/1+.	450
175	50 øre 1901, kv. 1+.	600
176	50 øre 1902, kv. 1+, liten ripe.	500
177	50 øre 1909, 1912-18, sju ulike, VK.	900
178	50 øre 1909, kv. 0/01.	1000
179	50 øre 1923 m/hull, kv. 0, små bagmarks.	3000



F180	50 øre 1929, kv. 0.	4500
181	50 øre 1929, kv. 0/01.	1400
182	50 øre 1943 sink kv. 0/01.	800
183	50 øre 1943 sink, kv. 01. Medfølger 1945, totalt 9 stk. i kv. 0/01.	400



F184	50 øre 1945 sink kv. 0.	6000
185	50 øre 1945 sink, kv. 1, en del små merker ved kanten, spesielt advers.	1200
186	50 øre 1945 sink, kv. 1/1+.	1500

1-kroner

187	1 kr/30 sk 1875, kv. 1.	1500
188	1 kr 1875, kv. 1-.	1200
189	1 kr 1877, 79, 98, 1900, fire stk. VK.	1100



F190	1 kr 1878, kv. 1-, rensset.	6000
------	-----------------------------	------

Obj.nr.



F191 1 kr 1878, kv. 1-, riper.



F192 1 kr 1878, kv. 1-.

193 1 kr 1879, kv. 1 (2500).
 194 1 kr 1879, kv. 1-, renset.
 195 1 kr 1881, kv. 1-.
 196 1 kr 1882 og 1885, kv. 1-. To Oscar sølvmynter (1950).
 197 1 kr 1882, kv. 1-.
 198 1 kr 1885, kv. 1.
 199 1 kr 1885, kv. 1+.
 200 1 kr 1887 kv. 1/1+.
 201 1 kr 1887, 89, 90, 92, fire stk. VK.
 202 1 kr 1887, kv. 1/1-, renset.
 203 1 kr 1888, kv. 1- (1500).
 204 1 kr 1888, kv. 1/1-.
 205 1 kr 1888, kv. 1/1+.
 206 1 kr 1888, pen kv. 1 (1150).
 207 1 kr 1889, kv. 1+ (1800).
 208 1 kr 1892, 93, 94, 97. Fire stk. renset, VK.



F209 1 kr 1892, kv. 0.
 210 1 kr 1893, 94, 95, 97, fire stk. VK.
 211 1 kr 1893, kv. 1, patina.
 212 1 kr 1894, kv. 1+/01.
 213 1 kr 1898, kv. 1, kontaktmerke adwers overflate.
 214 1 kr 1898, kv. 1/1-.
 215 1 kr 1898, kv. 1+ (1850).
 216 1 kr 1900, kv. 0/01.
 217 1 kr 1900, kv. 1/1+, Mørk, bærer preg av oppbevaring av plast.
 218 1 kr 1900, kv. 1+, lite kanthakk.
 219 1 kr 1900, kv. 1+.
 220 1 kr 1900, kv. 1+/01.
 221 1 kr 1901, god kv. 1 (1100).
 222 1 kr 1901, kv. 01.
 223 1 kr 1901, kv. 1, mørk.
 224 1 kr 1901, kv. 1.
 225 1 kr 1904, kv. 1.
 226 1 kr 1904, kv. 1. Forsiden ekstra pen (1300).
 227 1 kr 1904, kv. 1/1+, ripe.
 228 1 kr 1904, kv. 1+.
 229 1 kr 1908 (myntmrk. på pl.), 1915, kv. 1+, i alt 2 stk.
 230 1 kr 1908 på plate, 1910-17. Åtte ulike, VK.
 231 1 kr 1908 uten plate, kv. 1/1+.
 232 1 kr 1908, kv. 01.
 233 1 kr 1910 kv. 1+
 234 1 kr 1910, kv. 1/1+, liten kantskade kl. 9 revers.
 235 1 kr 1910, kv. 1/1+.
 236 1 kr. 1913, 1914, 1916, kv. 1, 1/1+, 1, i alt 3 stk.
 237 1 kr 1914-17. Fire stk. renset, VK.
 238 1 kr 1925 i kv. 0. Vakker. (2800)
 239 1 kr 1927 kv. 0/01.
 240 1 kr 1958, kv. 0, vakker glans, men noen små "bagmarks".
 241 1 kr 1958, kv. 0.
 242 1 kr 1997, dramatisk feilpreg, kv. 01 etter slitasje.
 243 1 kr 1997, skjevt hull, kv. 0/01.
 244 1 kr 1997, SKJEVT HULL, kv. 1+. Medfølger en annen med to hull, antatt oppboret.
 245 1 kr 1998 med skjevt hull, kv. 1+/01.
 246 1 kr 1999 med skjevt hull og deler av hull i kant, kv. 01.
 247 1 kr 1999 uten hull, kv. 01. Variant.
 248 1 kr 1999, skjevt hull, kv. 01.

Utrop

8000

8000

1500

450

800

1700

3000

600

1000

1200

15000

1200

550

1800

500

450

1000

3000

500

600

800

900

600

2000

600

600

700

700

800

1500

750

2000

550

750

1500

800

1300

500

550

1500

3000

3000

500

500

500

500

500

700

750

500

276

277

278

Obj.nr.

2-kroner

249 2 kr 1878, kv. 1. Tiltalende.



F250

2 kr 1885, kv. 1.

251

2 kr 1887 kv. 1, mindre anmerkning i skjoldet med små hakk ved løvens hale og fremre bein.



F252

2 kr 1887, kv. 1.



F253

2 kr 1887, kv. 1.



F254

2 kr 1888, kv. 1, liten anmerkning på kant.



F255

2 kr 1888, kv. 1.

256

2 kr 1890, kv. 01.

257

2 kr 1890, kv. 1+.

258

2 kr 1890, kv. 1, kanthakk.

259

2 kr 1890, kv. 1, liten kantskade.

260

2 kr 1890, kv. 1, renset.

261

2 kr 1890, 97 og 1917, VK. 1890 og 1917 renset.

262

2 kr 1892 i god kv. 1. (2500).

263

2 kr 1892 kv. 1, kantanmerkning kl. 10.

264

2 kr 1892, kv. 1/1+.

265

2 kr 1893, kv. 1, renset.

266

2 kr 1893, kv. 1.

267

2 kr 1893, kv. 1. Riss bak.

268

2 kr 1894 i pen kv. 1 (2400).

269

2 kr 1894, kv. 1, renset.

270

2 kr 1894, kv. 1.

271

2 kr 1894, kv. 1/1- (1850).

272

2 kr 1894, kv. 1/1-.

273

2 kr 1897 i pen kv. 1.

274

2 kr 1898 i kv. 1.

275

2 kr 1898 kv. 01. Ujevn patina og liten anmerkning til venstre for skjold (1 mm blekkstrek?)

276

2 kr 1898, kv. 1 (2500).

277

2 kr 1898, kv. 1.

278

2 kr 1898, kv. 1/1+. Kanthakk.

Utrop

500

6500

5000

7000

6500

6000

7000

3000

1400

750

750

750

1200

1300

1000

2000

800

1200

1000

1200

1000

1200

900

900

1300

1300

5000

1300

1300

1500

Obj.nr.



F279	2 kr 1898, kv. 1+ / 01, bra patina.	3000
280	2 kr 1900, kv. 1, pen, men et par minimale kantskader.	600
281	2 kr 1900, kv. 1/1+, små riper.	650
282	2 kr 1900, kv. 1/1+.	700
283	2 kr 1900, kv. 1+.	800
284	2 kr 1900, kv. 1+ / 01. Grafitti og lite hakk på løvesiden.	700
285	2 kr 1902, kv. 1.	650
286	2 kr 1902, kv. 1/1+, flere små kanthakk.	650
287	2 kr 1902, kv. 1/1+, små kanthakk.	650
288	2 kr 1902, kv. 1/1+.	750
289	2 kr 1902, kv. 1/1+.	750
290	2 kr 1902, kv. 1+.	750
291	2 kr 1902 og 1904, kv. 1/1+ (ca. 3000).	1500
292	2 kr 1904 kv. 1/1+.	800
293	2 kr 1904, kv. 1.	850
294	2 kr 1904, kv. 1/1+, renset.	650
295	2 kr 1904, kv. 1/1+. Renset.	750
296	2 kr 1904, kv. 1+, patina.	1000
297	2 kr 1904, kv. 1+.	1000
298	2 kr 1906 - Unionsoppløsningen, kv. 0, patina.	1800
299	2 kr 1906 jub., 1907 jub. og 1914 jub. VK, 1906 m/brosjespor, de to andre renset.	500
300	2 kr 1906 jub., kv. 0/01, patina.	600
301	2 kr 1906 jub., kv. 0/01, små kantskader.	600
302	2 kr 1906 juv., kv. 01, små hakk på sidene av krona.	500
303	2 kr 1906 og 1914 jub., begge kv. 0/01. Ligger i skrin fra SH, med garantibevis.	1500
304	2 kr 1906 og 1914 jub., VK. Ligger i lite treskrin solgt som sett av Samlerhuset.	500
305	2 kr 1906 unionsoppløsningen - stort skjold. Vakker mynt. Kv. 0 (3200).	1800
306	2 kr 1907 - Unionsoppløsningen med gevær, kv. 01, patina, flekker.	3000
307	2 kr 1907 m/geværer, kv. 01, riper og lite sår i flaten advers.	2500
308	2 kr 1907 gevær kv. 1+ / 01.	3000
309	2 kr 1907 gevær, kv. 1+ / 01.	2700
310	2 kr 1907 - Gevær, kv. 1+ / 01, lett renset.	1500
311	2 kr 1907 jub. gevær, kv. 1+, riper.	2000
312	2 kr 1907 jub. gevær, kv. 1/1+. Bærer noe preg av oppbevaring i plast.	1500
313	2 kr 1907 gevær, kv. 1/1+. Pent reparert anhengsspor i rand, små kanthakk.	1000
314	2 kr 1907 - Gevær, kv. 1/1+, kantskader.	1500
315	2 kr 1907 jub., kv. 01, riper.	500
316	2 kr 1907 jub., kv. 1+ / 01.	500
317	2 kr 1907 kv. 0/01, anmerkning små flekker.	1000
318	2 kr 1907 Unionsoppløsning - lite skjold. Patina, kv. 0/01 (2900).	1500
319	2 kr 1907, kv. 0, flott eksemplar.	1800
320	2 kr 1907, kv. 0/01.	1000
321	2 kr 1907 jub., og 1914 Mor Norge. Begge kv. 1+.	700
322	2 kr 1908, 16 og 17, VK.	600
323	2 kr 1908, kv. 01, kanthakk.	500
324	2 kr 1908, kv. 01, lett renset.	800
325	2 kr 1908, kv. 1+ / 01.	500
326	2 kr 1908, 1914, kv. 1+, i alt 2 stk.	600
327	2 kr 1910, kv. 01, noen svake riper.	1000
328	2 kr 1910, kv. 01.	1000
329	2 kr 1910, kv. 1.	550
330	2 kr 1910, 13 og 15, VK, renset.	650
331	2 kr 1912, kv. 01.	1000
332	2 kr 1912, kv. 1/1+.	600
333	2 kr 1912, kv. 1/1+.	550
334	2 kr 1912, 1913, begge kv. 1/1+.	500
335	2 kr 1913, kv. 0/01, noen bagmarks.	1000
336	2 kr 1913 og 1917, VK.	450
337	2 kr 1914 (en del minimale kantskader), 1917, kv. 1/1+, 1+, i alt 2 stk.	500
338	2 kr 1914 jub., kv. 0, strikkmerke. VARIANT da advers og revers er vridd ca. 20 grader i forhold til hverandre.	1800
339	2 kr 1914 Mor Norge, kv. 0.	1500
340	2 kr 1914, 1916, VK.	500
341	2 kr 1915 jub., fire stk., VK.	600
342	2 kr 1916, kv. 1+ / 01.	600
343	2 kr 1917, kv. 0/01.	750
344	5 kr 1966-67, 1969-73. Flott kvalitet i kapsler.	500
345	5 kr 1974-2017 komplett, inkludert jubileumsmynter, i kv. 0. Pent innsatt i Hartberger.#	500
346	5 kr 1999 m/skjevt hull, kv. 01. Sjelden.	1000
347	5 kr 2002 med skjært hull, kv. 01, variant.	1250
348	5 kr 2006 uten hull, kv. 0.	2500

5-kroner

Utrop

Obj.nr.

Utrop

10-/20-kroner

349	10 kr 1983-2013 komplett, inkludert jubileumsmynter, i kv. 0. Pent innsatt i Hartberger.	500
350	20 kr 1994-2021 komplett, inkludert jubileumsmynter (minus 2001 stj.), i kv. 0. Pent innsatt i Hartberger.	600
351	20 kr 2001, stjernemynt, kvalitet BU i spesialforpakning, 2 stk.	1000

Londonmynter

352	10 øre 1942 - London, kv. 0/01.	1500
353	10 øre 1942 London kv. 01, merknad flekker.	1000
354	25 øre 1942 - London, kv. 0/01.	1500
355	25 øre 1942 London kv. 01	1100
356	25 øre 1942 LONDON, kv. 01.	1500
357	50 øre 1942 - London, kv. 01.	1500
358	50 øre 1942, London, kv. 01, smuss advers.	1500



F359	LONDONSETT. 50 øre, 25 øre, 10 øre 1942, alle kv. 0/01.	5000
------	---	------

Gullmynter



F360	10 kr 1874 kv. 01.	25000
F361	10 kr 1877 kv. 0/01.	20000
362	10 kr 1902 kv. 01. Liten anmerkning, mindre flekker	11000
363	10 kr 1910 kv. 01.	6000
364	10 kr 1910, kv. 01.	6000
365	10 kr 1910, kv. 01.	5000
366	20 kr /5 Spd 1874, kv. 0/01, pen.	5000
367	20 kr 1874 kv. 1+ / 01, mindre hakk og striper i portrett.	3500
368	20 kr /5 Spd 1874, kv. 0/01.	5000
369	20 kr /5 Spd 1874, kv. 0/01.	5000
370	20 kr /5 Spd 1875, kv. 0/01.	4000
371	20 kr /5 Spd 1875, kv. 0/01. Medfølger ett lite treskrin.	4000
372	20 kr /5 Spd 1875, kv. 01.	3500
373	20 kr 1875 kv. 01, mindre kantanmerkninger.	3500
374	20 kr 1876 kv. 01, kantanmerkninger.	3500
375	20 kr 1876, kv. 0/01.	5000
376	20 kr 1876, kv. 01, riper.	4000



F377	20 kr 1877 kv. 0/01, kantanmerkning kl. 16.	10000
378	20 kr 1878 kv. 0/01.	4000
379	20 kr 1878, kv. 0/01.	4000
380	20 kr 1879 kv. 01, mindre kantanmerkninger.	3500
381	20 kr 1879, kv. 0/01.	4000
382	20 kr 1886 kv. 0/01.	4000
383	20 kr 1886, kv. 0/01.	5000
384	20 kr 1886, kv. god 01. Lite kantslag.	3750
385	20 kr 1902 kv. 0/01.	4000
386	20 kr 1902, kv. 0/01.	4000
387	20 kr 1902, kv. 0/01.	4000
388	20 kr 1902, kv. 0/01. Medfølger ett lite treskrin "Den norske gullskatten".	5000
389	20 kr 1902, kv. 0/01. Rester/flekker etter tape e.l. som gitt en slag slitasjespor på mynten.	3500
390	20 kr 1910 i kv. 01.	6000
391	20 kr 1910 kv. 01, minimal kantanmerkning kl. 12.	5500
392	20 kr 1910, kv. 01.	5000

Minnemynter og spesialsett

Minnemynter

393	25 kr 1970 x4, 50 kr 1978 x6. Alle i remser/originalplast. Alle 1978 med rimelig like anløpsspor ene siden.	750
394	50 kr 1978. 20 stk. i plastylse.	2000
395	100 kr 1982 - Kong Olav 25 års jubileum, kv. ca. 0/01 til 0 (12). Totalt 12 stk. sølvmynter.	1200

Obj.nr.		Utrop
396	100 kr 1982, 10 stk. i liten rull.	1000
397	100 kr 1982, 15 stk. i små kassetter.	1500
398	100 kr 1982, ti stk. i liten plasthylse.	1000
399	175 kr 1989 Grunnloven, 50 kr 1978 Kong Olav 75 år, 25 kr 1970 Frigjøringen, 10 kr 1964 Grunnloven, uvanlig pene mynter.	500
400	175 kr 1989 Grunnloven, 50 kr 1978 Kong Olav 75 år, 25 kr 1970 Frigjøringen, 10 kr 1964 Grunnloven, uvanlig pene mynter.	500
401	175 kr 1989, parti med 10 stk. i kv. 0.	3000
402	175 kr 1989, parti med 15 stk. i kv. 0. Montert på Super-20-ark.	4500
403	200 kr 1980 - Frigjøringen, kv. 0, sølv. 20 stk. i tube. Pålydende 4000 kr.	4000
404	200 kr 1980 - Frigjøringen, kv. 0, sølv. 20 stk. i tube. Pålydende 4000 kr.	4000
405	200 kr 1980 - Frigjøringen, kv. ca. 0/01 til 0, flere med patina, sølv. 20 stk. løst. Pålydende 4000 kr.	4000
406	200 kr 1980, 175 kr 1989, 100 kr 1982 x2, 50 kr 1978 x2, 25 kr 1970 og 10 kr 1964. VK, men de fleste usirk.	900
407	200 kr 1980. 20 stk. i plasthylse.	4000
408	200 kr Akershus, tre stk. i original plastremse.	600
409	Lott med 10 kr 1964 x2, 25 kr 1970 x4, 50 kr 1978 x2 og 100 kr 1982. 9 stk. Med unntak av 25 kr er alle anløpte.	700
x410	Norske minnemynter i SØLV, 6 ulike årganger: 175 kr i Speilglans (Kat.v. 1000), 200 kr 1980, 100 kr 1982, 50 kr 1978, 25 kr 1970, 10 kr 1964. De fire sistnevnte i kv. 0. Alle i spesialemballasje fra Samlerhuset.	1000

Minnemynter og spesialsett i proof		
x411	100 kr Hundreårsmyntene 1-3, + ekstra av 2005-utgaven.	750
412	100 kr Hundreårsmyntene 1-3, i etuier.	600
x413	100 kr Hundreårsmyntene 1-3. Videre Medfølger 50 kr Frigjøringen og 100 kr Nobel, samt gullbelagt minnemedalje til 2014-jub.	1000
x414	200 kr Wergeland 2008 og Hamsun 2009, etuier.	500
415	1500 kr år 2000 - Edvard Grieg i gull. Vekt 16,96 - 917/1000. Kommer i kapsel m/ garantibevis.	6000
416	1500 kroner Grieg 1993, 16,96g/91,7% gull. Montert i original treeske og pappomslag med sertifikat.	7000
417	1500 kr 2001 - Nobel, kv. 0. Gull.	6000
x418	1500 kr 2001 Nobelmynten i gull, kv. Proof. (AGW; 0.5 oz.)	6000
419	1500 kr 2000. Tusenårsmynten i gull.	5500
420	1500 kr år 2000 - Tusenårsmynten i gull. Vekt 16,96 - 917/1000. Kommer i kapsel m/ garantibevis.	6000
421	1500 kroner Tusenårsmynten 2000, 16,96g/91,7%. Montert i original treeske med sertifikat.	6000
422	1500 kroner hundreårsmynten 2005, 16,96g/91,7% gull. Montert i original treeske og pappomslag med sertifikat.	6000
423	1500 kr Hundreårsmyntene 1905-2005 i treskrin med sertifikat. 3 stk 1500 kr 1/2 oz gullmynter og 3 stk 1oz sølvmynter. Totalt 46,6 gram rent gull og 93,3 gram sølv. Proof kvalitet.	17000
424	1500 kr Hundreårsmyntene 2003-05. Komplet sett med tre gullmynter og tre sølvmynter. I ett flott treskrin m/ sertifikat nr. 3220/5000.	18000
x425	1500 kr Hundreårsmyntene 2003-05. Komplet sett med tre gullmynter og tre sølvmynter. Halvannen unse rent gull totalt, skrin med merke fra klebing av etikett e.l.	16000
426	1500 kr Hundreårsmyntene 2003-05. Komplet sett med tre gullmynter og tre sølvmynter. Halvannen unse rent gull totalt. Små klebeflekker på skrinet.	16000
427	1500 kr Hundreårsmyntene 2003-05. Komplet sett med tre gullmynter og tre sølvmynter. Halvannen unse rent gull totalt.	16000
428	1500 kr OL 1994. 1500 kr 1991, OL gullmynt nr. 1, 1/2 unse rent gull. Med eske og sertifikat.	6000
429	1500 kr OL 1994, nr. 2 Birkebeinere, i fint, lite treskrin.	6000
430	1500 kr sykkel-VM 1993, kv. proof (15,5 gram rent gull). Kommer i kapsel og en liten etui.	6000
431	1500 kroner sykkel-VM, 16/96g/91,7% gull, to 100 kroner 33,8g/92,5% sølv. Montert i original treeske og pappomslag med sertifikater.	7500



F432	OL Lillehammer 1994. Komplet sett med 4 gull (totalt 2 unse rent gull) og 12 sølvmynter. Med originalt treskrin og sertifikater.	25000
433	OL Lillehammer 1994. Komplet sett med 4 gull (totalt 2 unse rent gull) og 12 sølvmynter. Med originalt treskrin og sertifikater.	25000
434	OL Lillehammer 1994. Komplet sett med 4 gullmynter og 12 sølvmynter i original treeske m/pappomslag.	25000
435	OL Lillehammer komplett sett med 4 gull og 12 sølvmynter i original treeske med sertifikat og pappomslag.	25000
436	OL Lillehammer 1994, 12 sølvmynter komplett i pent treskrin med 6 ulike 100 kr 1 oz og 6 stk. 50 kr 1/2 oz. Sertifikat/dokumentasjon medfølger.	1800
437	OL Lillehammer. Komplet sølvsett Nr. 001631. I originalt treskrin m/ pappomslag, samt sertifikater til hver mynt.	1800



Obj.nr.		Utrop
438	OL 1994 Lillehammer. Skrin med komplette sølvsett. Medfølger et annet, tomt, helt likt skrin.	1700
439	SYKKEL VM 1993. Sølvpar i HB, med sertifikater.	1500
440	Norske minnemynter i foldere fra SH: 50 kr 1995 Frigjøringen og 50 kr 1995 FN. Totalt 4 sølvmynter, 2 av hver.	750
441	Lott 3 sølvmynter i proof kvalitet: 100 kr 1993 OL nr. 5 Alpint. 50 kr 1995 Frigjøringen. 50 kr 1995 FN. Forpakning utgitt av Samlerhuset.	600

Proofsett		
442	Proofsett 1989-1996 komplett, kan forekomme små riper i kasset, slitasje på pappomslag. Medfølger siste utgave 50 krone/50 øre 1996 i god stand og Fram-mynten med sølvmedalje 1996. (totalt 5325kr i NMK)	1500
443	Proofsett 1989-2005 komplett fra start og 17 år frem. Pent innsatt i myntsettalbum. Dyrest den første fra 1989 med 175 kr i speilglans til kr 2475. Faktaperm m/garantibevis medfølger (total kat.v. 8900). I tillegg merk tilsvarende nytt album m/spesialark koster alene ca. 750.	2000
x444	Proofsett 1989-2010 komplett i perioden. Montert i spesiallagde albummapper som nye kostet tilsammen nærmere en 1000-lapp. Merk den eldste fra 1989 har 175 kr i speilglans. (Kat.v. 10875).	2500
445	Proofsett 1990, 1995-96, 2000-2010. Totalt 14 årganger. God kvalitet. (Kat.verdi 5750)	1000
446	Proofsett 1994-96, 2008, 2012-14 og 2016.	600
447	Proofsett 2000-11. Kpl. rekke på "ark" i perm (uten pappomslag), god kvalitet. (ca. 5100)	1100
448	Proofsett exclusive 2003. Årets mynter og 14 karat gullmedalje på 7,77 gram i pent treskrin.	1500
449	Proofsett exclusive 2003. Proofsett av årets mynter, samt gullmedalje 7,77 gram .585 gull. I ett pent treskrin m/ sertifikat (noe påskrevet). Sett nr 0640/1100.	1500
450	Proofsett exclusive 2006 in a nice wooden case. Also includes a 3,29 gram 999/1000 PLATINUM medal.	700
451	Proofsett exclusive 2009, inklusive medalje på 7,70 g i 14 karat gull.	1400
452	Proofsett exclusive 2010 med gullmedalje 7,7g/58,5% gull, montert i original treeske med sertifikat.	1200
453	Stort investeringsparti med i alt 94 proofsett fra perioden 1991 til 2007. Alle med pappomslag, lett/normal bruksslitasje på pappomslaget til en del av settene. Flere som nye. Fordeler seg som følger: 1991 x 16, 1992 x 16, 1993 x 10, 1994 x 1, 1995 x 1, 1996 x 6, 1997 x 2, 1998 x 3, 2000 x 7, 2001 x 7, 2002 x 5, 2003 x 6, 2004 x 3, 2005 x 2, 2006 x 5 og 2007 x 4.	3500

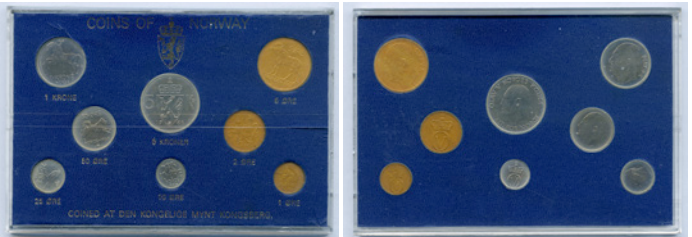
Myntsett		
454	Myntsett hardplast 1965 (privatpakket), og 1969-80. Rimelig god kvalitet. Innsatt i to album. (ca. 18.000)	2000
455	Myntsett 1965 mykplast DKM, noe matt overflate 5-krone.	1000
456	Myntsett 1966 mykplast DKM, noe matte overflater på 50 øre, 1 krone og 5 krone. Medfølger 1962 og 1964 alle valører usirkulert i mykplast, privatpakket. Noen anmerkninger på 50 øre 1962.	1000
457	Myntsett 1967, 1971, 1972 og 1977 mykplast DKM, noe matt overflate på 1 øre, 2 øre, 5 øre og 5 krone 1967.	1000



F458	Myntsett 1968 hardplast, noen riper på kasset.	18000
459	Myntsett 1968-90, hardplast komplett, pene kassetter montert i to velour-album fra DKM. Øre-myntene i settene fra 1968, 1969, 1970 og 1971 er løse og har derfor blitt forsiktig plassert tilbake på plassen i settene sine. Skanfil garanterer ikke for at myntene ligger fast i holderne sine ved utlevering av objektet.	26000
460	Myntsett 1969, 1972 og 1973 i hardplast, meget flotte sett og mynter.	1000
461	Myntsett 1970 hardplast. Prima sett med mynter i praktkvalitet.	1500
x462	Myntsett 1970, hardplast, bra kval. (3000)	1000
x463	Myntsett 1970, hardplast, noe slitasje og mindre sprekkesett fra et hjørne på kassetten. (3000)	700
464	Myntsett 1971 hardplast. Prima sett med mynter i praktkvalitet.	2000
465	Myntsett 1971, hardplast. Flere kval.anm. på kassetten, inkl. tape-rester. (4000)	500
x466	Myntsett 1972, hardplast, rel. pen kasset. (1800)	600
467	Myntsett 1980-81, 84, 89, 92, 95, 2002, 2005, 2007-14. Medfølger proofsett 2008, og et defekt, uoriginalt og mangelfullt sett 1968 (med de billige valørene i gode kvaliteter).	500
468	Myntsett 1981-2013 i fin metallkasse som passer utmerket til samlingen.	1500
469	Myntsett 1983-2013 komplett + 1981. Stort sett bra kvalitet.	2000
470	Årssett RULLER 2006, pål. 1325,-.	1200
471	Årssett RULLER 2007, pål. 1325,-.	1200
472	Årssett RULLER 2008, inkl. to ulike 10-kroner. Pål. 1825,-.	1750
473	Årssett RULLER 2009, pål. 1325,-.	1200
474	Årssett RULLER 2010-11, pål. 1150,-.	1000
475	Årssett RULLER 2012-14, pål. 1800,-.	1500

Obj.nr.		Utrop	Obj.nr.		Utrop
Div. spesialpakninger					
x476	20 kr 2001, stjernemynten i blisterpakning.	700	506	1 kr 1669, Sieg 59.1, Hede 113A, kv. 1/1+.	1200
477	DET STORE GRUNNLOVSSETTET. Grunnlovsjubileet 1814-2014. Prestisjesett med 20 og 200 kr 2014, samt stor medalje på 67,25 g .925 g. I pent treskrin og med sertifikat. Dette er sett nr. 1614 av 2014. Høy kostpris.	750	507	1 krone/4 Mark 1672, Sieg 34.4-H 67A, kv. svak 1.	500
x478	DET STORE GRUNNLOVSSETTET. Grunnlovsjubileet 1814-2014. Prestisjesett med 20 og 200 kr 2014, samt stor medalje på 67,25 g .925 g. I pent treskrin og med sertifikat. Dette er sett nr. 0189 av 2014.	700	508	2 kr 1675, glatt bunn, Sieg 56.1. kv. 1/1+.	1500
479	HARALD V EKSPORTSETT komplett 1997 - 2000. Alle 4 årganger laget for det amerikanske markedet. Lave opplag fra 2450 til 3000 stk. Proof kvalitet. (Kat.v. 2850).	750	509	1 mark 1676, Sieg 17.2, kv. 1+.	800
480	NORGES GRUNNLOV 1814-2014 - jubileumsbarre i sølv med 200 kroner minnemynt 2014. Kv. proof. Med sertifikat, utgitt av DNM.	500	510	Frederik V, 1 kurantdukat / 12 mark 1761, Sieg 21.3, Hede 22E, kv. 1/1+.	2000
481	SVALBARDTRAKTATEN. Skrin med ni div. mynter: 1 franc 1920 i sølv, 1 krone 1925, 50 koppek 1921-22 i sølv, 5 reichsmark 1936-39 i sølv, komplett mynttrekke av de illegale Svalbardrublene 1993, 200 kroner i sølv fra 2008. Utgitt 2020 i kun 200 eks., nypris 3990,-.	1000	511	1 kurant dukat / 12 mark 1761 W, Sieg 21.4, Hede 22D, kv. 1/1+, spor etter lodning kl. 12.	1800
x482	TIDENES NORSKE MYNTER. Flott samling fra Samlerhuset med 24 forskj. myntkopier i sølv, fire stk. er gullbelagte. I uoriginalt treskrin.	1500	512	1 kurant dukat 1762 H i gull, kv. 1.	1500
483	TINNSJØAKSJONEN 75 ÅR 2019. Eksklusivt sett med Gibraltar £ 10 Telemark Raid (3,11 g .999 gull), medalje en unse .925 sølv, tre norske jernmynter fra krigen og en liten flaske (5 ml) med 1,7 % tungvann fra tønne nr. 26 fra D.F. Hydro som ble senket 20. februar 1944. I flott skrin med sertifikat. Dette er sett nr. 254 av 500.	1800	513	1 sk 1771, samling med mange forskjellige stempelvariasjoner. VK, de fleste pene, i alt 16 stk.	750
484	TRONSKIFTET KONG OLAV V og KONG HARALD V 25 ÅR 2016. Består av sirkulasjonsmynt fra 10 øre til 10 kr fra Olav og Haralds tid samt to 100 kr 1991 og 1992 OL sølvmynter i proof. Også stor gullbelagt sølvmedalje i 99,9% sølv. Nr. 0976/1000, i skrin fra Det Norske Myntverket.	500	514	1 Spd 1797 B/MF, Sieg 25.1, kv. 1/1+, kantskade og blankettfeil.	800
485	Tusenårssettet 2000 med gullmedalje 5g/91,7% gull, montert i original treske med sertifikater.	1500	Danmark - Frederik VI til Chr. IX		
Poletter *)					
					
F486	PORSGRUNN FERGEVESEN. Oval polett med sammenslynget PB monogram med 2 korslagte årer og en hestesko på hver side. NP. 25.5, perlerand, nikkel, 22 x 27 mm. kv. 1+01, riktig pen og meget uvanlig.	1000	515	1 Rigsbankdaler 1813, Sieg 26.3, kv. 1+, renset.	500
Samlinger og partier					
487	Gammel trekiste med skillinger og sølvmynter samt enkelte eldre kobbermynt. Observert fra Norge 4 sk 1825, 8 sk 1809, 1 krone 1908 u/pl, 2 kr 1914 jub. og 1917, 10 øre 1890, 5 øre 1915, 1 øre 1921, fra USA 1 dollar 1921 og 1 cent 1911S i god kvalitet. Total vekt inkl. eske.	1500	516	1 Rigsdaler species 1825 FF, kv. 1+. Sieg 30.4.	500
488	Samling 5-20 kr i nytt LT-album, fylldig besatt fra 1963. Meget pen 5 kr 1967, og et pål. samlet ca. 1130,- - derav mye i gangbar mynt.	1000	517	1 Rigsdaler species 1837 WS, kv. 1/1+. Sieg 30.3.	500
489	1959 alle valører usirkulert i HB, Oslo Mynthandel.	1000	518	1 Rigsdaler species 1838 FF, kv. 1/1+, lite kanthakk. Sieg 30.4.	500
x490	NORGES MYNTER I. 1 øre 1899/1972 inkl. flere pene mynter (49 forskj.) 2 øre 1876/1972 inkl. flere pene mynter (54 forskj.) Ikke vurdert av oss.	1000	519	1 Rigsdaler species 1839 WS, kv. svak 1+. Sieg 30.3.	500
491	1800 stk. Haakon enkroner med hull 1925-51. Godt brukte mynter i løsvekt. Total vekt 12,8 kilo.	1000	520	1 Rigsdaler species 1845 FF, kv. 1/1+. Sieg 13.3.	500
492	Br. ca. 10 kilo Haakon 2 og 5 øre type 1908-51 i løsvekt.	800	521	1 Rigsdaler species 1845 VS, kv. 1+/01, renset. Sieg 13.6.	500
493	Eske brutto 18.4 kilo med mest blankmynter, dels grovsortert i poser. Ca. 800 kr i gangbar/innvekslingsbar mynt. Kommer fra bo og er ikke nøye gjennomgått.	750	522	Christian VIII. 1 Spd 1846 VS, kv. 1/1+, 29,1 gram.	1000
x494	Roteparti med planser, noen foldere, løst og på planser (dels i et mindre album), etc. En del 5/20 kr, og vi har talt over 850 i gangbar/innvekslingsbar mynt. Fra bo.	750	523	1 Rigsbankdaler 1847 VS, Sieg 12.1, kv. 01.	1000
495	HAAKON. 4,5 kilo bruttovekt inkl. en del krigsmynter. Varierende kval.	500	524	1 Rigsbankdaler 1847 FF, Sieg 12.2, kv. 1/1+.	1000
496	HAAKON. 3,7 kilo bruttovekt, kun Haakon i sirkulert kval.	500	525	1 Spd 1848 Tronskiftet, kv. 1.	750
497	SINKMYNTER. 50 øre 1941-42 (15 stk. til sammen), 25 øre 1944 (3 stk.), 1945 (4 stk.), 10 øre 1941-45 (mange), varierende kval., inkl. noen i litt bedre stand.	500	526	1 Spd 1848, "Tronskiftespecie", Sieg 7, kv. 01.	2000
498	Br. 2,5 kilo norske jernmynter 1-5 øre type 1941-45. Godt brukte mynter i løsvekt.	500	527	1 Spd 1849, Sieg 6.1. Noe feil på kant, sannsynligvis fra produksjonen, kv. 1/1+.	1000
499	REALISASJON. Ca. 70 originale myntruller i valører mellom 1 øre til 5 kr. Mest kobber.	1	528	2 Rigsdaler 1863 Tronskiftet, kv. 1.	750
Mynter utland					
Norden					
Danmark - Christian III til Chr. VII					
500	1 søsling Christian IV uten år (1607-09?). Kv. 01. Flott mynt med myntskjær.	500	529	10 kr 1917 gull, kv. 01.	1200
501	2 mark 1644 m/to bøylar, Sieg 76.2. Kv. 1, blankettfeil.	800	530	10 kr 1986 Kronprins Federik 18-årsdag. Sølv, i org. eske, kobbernikkel i org. omslag, Sieg 17.1, 17.2, PROOF. I alt 2 stk.	800
502	2 sk 1651, Sieg 6, kv. 1+.	500	531	10 kr 2005, HCA. Den grimme Ælling, sølv, i org. eske, 200 kr. 1990, 92, 95 (1000-årsmynt). Alle 3 i meget flotte org. poser, PROOF. I alt 4 stk.	800
503	1 kr 1652, Sieg 44.2, Hede 87B, kv. 1+. Blankettrevne kl. 11.30, men pen.	1800	532	10 kr 2005, HCA. Den lille Havfrue, sølv, i org eske, 200 kr. 1990, 95, 97. Alle 3 i meget flotte org. poser, PROOF, i alt 4 stk.	750
504	1 kr 1660, Sieg 49.1, Hede 95A, kv. 1+, partielt lidt svag preget, men pen.	1600			
505	1 kr 1668, Sieg 61.1, Hede 114A, kv. 1, kun 8 hjerter i skjoldet.	1000	F533	20 kr 1914 gull, kv. 01, kantskade.	2500
Danmark - samlinger og partier					
x535	Samling 1-ører til 10-kroner, fra 1912 og framover, i tre HB-album. Godt utbygd men mangler de dyreste myntene. VK.	1800	534	500 kr 2008, Kongeskibet Dannebrog, flott medalje Fregatten Jylland 1987, samt stor 5. maj mindededukat. Alle 3 i sølv og org. eske/omslag, PROOF.	800
536	Stor samling 5 øre - 20 kroner 1960 - 2007, VK. Mange rigtig flotte, 40 x 50 øre, 125 x 1 kr, 16 x 2 kr, 100 x 5 kr, 46 x 10 kr, 25 x 20 kr. + mange 5 - 25 øre. I alt netto 3500 gr.	1500	Danmark - samlinger og partier		
537	KGL. MYNTSET. 1991, 1999, 2001, 2003 - 2020, (2004 - 2013 alle med anløbne 25 og 50 øre, som det tit ses), men ellers rigtig flotte set, i alt 21 set.	1200	x535	Samling 1-ører til 10-kroner, fra 1912 og framover, i tre HB-album. Godt utbygd men mangler de dyreste myntene. VK.	1800
538	Samling erindringsmønter 2 - 10 kr 1923 - 1972, 10 stk. (9 forskj.) + 1 og 2 kr 1915, 1916. VK. Alle i HB og kasse fra MH, i alt 12 stk.	1200	536	Stor samling 5 øre - 20 kroner 1960 - 2007, VK. Mange rigtig flotte, 40 x 50 øre, 125 x 1 kr, 16 x 2 kr, 100 x 5 kr, 46 x 10 kr, 25 x 20 kr. + mange 5 - 25 øre. I alt netto 3500 gr.	1500
539	Samling erindringsmønter 2 - 10 kr 1888 - 1972 (11 forskj.), VK. Alle i HB, i alt 12 stk.	1200	537	KGL. MYNTSET. 1991, 1999, 2001, 2003 - 2020, (2004 - 2013 alle med anløbne 25 og 50 øre, som det tit ses), men ellers rigtig flotte set, i alt 21 set.	1200
540	Lott 28 danske mynter fra 1800-tallet. Hovedsakelig kvalitet 1 til 1+.	1200	538	Samling erindringsmønter 2 - 10 kr 1923 - 1972, 10 stk. (9 forskj.) + 1 og 2 kr 1915, 1916. VK. Alle i HB og kasse fra MH, i alt 12 stk.	1200
541	Parti med moderne 10 og 20 kr-ere, dels i album, dels i skrin fra Samlerhuset. Mange minnemynter (avd. med både tårn-, polar- og skipsmynter), og mange i gode kvaliteter (mange i kv. 0). Pål. ca. 1100 dkr.	1000	539	Samling erindringsmønter 2 - 10 kr 1888 - 1972 (11 forskj.), VK. Alle i HB, i alt 12 stk.	1200
542	ERINDRINGSMØNTER. 2 - 10 kr 1888 - 1968, VK. Mange flotte, i alt 15 stk. (10 forskj.).	1000	540	Lott 28 danske mynter fra 1800-tallet. Hovedsakelig kvalitet 1 til 1+.	1200
543	ERINDRINGSMØNTER. 2 - 10 kr. 1892 - 1972, VK. Mange flotte, i alt 16 stk. (11 forskj.).	1000	541	Parti med moderne 10 og 20 kr-ere, dels i album, dels i skrin fra Samlerhuset. Mange minnemynter (avd. med både tårn-, polar- og skipsmynter), og mange i gode kvaliteter (mange i kv. 0). Pål. ca. 1100 dkr.	1000
544	ERINDRINGSMØNTER. 2 - 10 kr. 1903 - 1972, VK. Mange flotte, i alt 16 stk. (11 forskj.).	1000	542	ERINDRINGSMØNTER. 2 - 10 kr 1888 - 1968, VK. Mange flotte, i alt 15 stk. (10 forskj.).	1000
545	ERINDRINGSMØNTER. 2 - 10 kr. 1903 - 1968, VK. Mange flotte, i alt 16 stk. (9 forskj.).	1000	543	ERINDRINGSMØNTER. 2 - 10 kr. 1892 - 1972, VK. Mange flotte, i alt 16 stk. (11 forskj.).	1000
546	Stor samling 1 øre - 10 kroner 1894 - 1981 i 2 album, VK. Mange pene, flere bedre bl.a. 10 ø 1947, 59, 25 ø 1933, 1 kr 1935, 54, 59, 2 kr 16, 24, 41, 59. I alt 350 stk.	1000	544	ERINDRINGSMØNTER. 2 - 10 kr. 1903 - 1972, VK. Mange flotte, i alt 16 stk. (11 forskj.).	1000
547	Samling Kgl. Møntsæt, 1984, 1987, 2013, 2016 x 2, 2017, 2018, 2019, 2020, kv. 0 til M, alle 9 set flotte.	1000	545	ERINDRINGSMØNTER. 2 - 10 kr. 1903 - 1968, VK. Mange flotte, i alt 16 stk. (9 forskj.).	1000
548	Lott med 23 stk. sølvmynter. Mest 2-kr og minnemynter. Noen i meget pen kvalitet.	1000	546	Stor samling 1 øre - 10 kroner 1894 - 1981 i 2 album, VK. Mange pene, flere bedre bl.a. 10 ø 1947, 59, 25 ø 1933, 1 kr 1935, 54, 59, 2 kr 16, 24, 41, 59. I alt 350 stk.	1000
549	DET DANSKE HOTEL SØNDRE STRØMFJORD. Lott fire ulike poletter/token - Frokost, Morgenmad, Middag, Kaffe m/brød.	1000	547	Samling Kgl. Møntsæt, 1984, 1987, 2013, 2016 x 2, 2017, 2018, 2019, 2020, kv. 0 til M, alle 9 set flotte.	1000
x550	Sieg-album 5 øre 1874/1972. Godt besatt, inkl. 1882, 1884, 1891, 1894, 1899, 1902, 1906-12, 1914, 1917, 1919 jern, 1945, 1950. Varierende kval.	750	548	Lott med 23 stk. sølvmynter. Mest 2-kr og minnemynter. Noen i meget pen kvalitet.	1000
x551	Sieg-album 25 & 10 øre. 25 øre 1874/1985. Godt besatt, inkl. 1894-11, 1918, 1920-21, 1932, 1935, 1943, 1949. 10 øre 1874/1988. Også godt besatt, inkl. 1875, 1882, 1891, 1894, 1911, 1933. Varierende kval., men en del pene mynter.	750	549	DET DANSKE HOTEL SØNDRE STRØMFJORD. Lott fire ulike poletter/token - Frokost, Morgenmad, Middag, Kaffe m/brød.	1000

Obj.nr.		Utrop
552	20 kr 2009 (Færøebåd), 20 kr erindringsmønter 2015 (Dr. Margr. 75-årsdag), 2017 (Dr. Margr. og Pr. Henriks guldbryllup). Alle 3 PROOF, i kapsel og org. esker samt certifikat.	600
553	Sieg-album 2 øre 1874/1971. Godt besatt, inkl. 1875, 1880, 1881, 1883, 1889, 1906, 1919 bronse, 1945, 1949. Varierende kval.	500
554	Sieg-mappe med 1 øre 1874/1971. Godt besatt, inkl. 1875, 1882, 1883, 1887, 1888, 1919 jern, 1920, 1927 N. Varierende kval.	150
Sverige		
555	1 Riksdaler 1775, SM 42, kv. 1+, noen mindre sår i flaten advers.	1200
556	2/3 Riksdaler 1776, SM 55, kv. 1+.	1200
557	1 Riksdaler 1776, SM 43, stort kors. Kv. 1+, noe grønnfarge revers etter oppbevaring i plast.	1200
558	1/6 Riksdaler 1779, SM 79, kv. 1+/01.	1500
559	2/3 Riksdaler 1779, SM 58, kv. 1+, noen sår i flatene.	800
560	1 Riksdaler 1780, SM 46, Kv. 1+.	1500
561	Gustav III. 1 riksdaler 1780 OL, Stockholm, kv. 1+/01, lett renset, 29,4 gram. Dav-1736.	1500
562	1 Riksdaler 1781, SM47 b med 1775 års portrett, kv. 1+.	1000
563	Gustav III. 1 riksdaler 1781 OL, Stockholm, kv. svak 01, 29,1 gram. Dav-1736.	2000
564	Gustav III. 1 riksdaler 1781 OL on 1779, SMB 18, SM. 47a, KM. 527, cond. VF.	1800
565	1 Riksdaler 1782, kv. 1.	500
566	1 Riksdaler 1782, SM 48. Kv. 1+, mindre riper advers.	1000
567	1 Riksdaler 1783, SM 49. Kv. 1+, riper og sår i flaten advers.	800
568	1/6 Riksdaler 1784, SM 82, kv. 1/1+.	800
569	1/6 Riksdaler 1786, SM 84, kv. 1+, riper.	600
570	1 Riksdaler 1794 SM 23, portrett 9. Kv. 1+, riper.	2000
571	1 Riksdaler 1805, SM 28, kv. 1+.	2000
572	Karl XIV. 1 Riksdaler Specie 1835, kv. 1/1+, 34,1 gram.	1000
573	Oscar I. 1/4 Riksdaler Specie 1846, kv. 1+, 8,5 gram.	500
574	Oscar I. 1 Riksdaler Specie 1846, kv. 1/1+, lett renset, 34,3 gram.	750
575	Oscar I. 1 Riksdaler Specie 1855, kv. 1+, patina, 34,1 gram.	1000
576	Oscar I. 1 Riksdaler Specie 1856, kv. 1+, 34 gram.	750
577	Oscar I. 1 Riksdaler riksmønt 1857, kv. 01, kantanmerknings, renset, 8,5 gram.	500
578	Oscar I. 1 Riksdaler riksmønt 1857 "kort skjegg", kv. 1+, 8,5 gram.	500
579	Oscar I. 1 Riksdaler Specie 1857, kv. 1+, 34,1 gram.	750
580	Karl XV. 4 Riksdaler riksmønt 1862, kv. god 01, lett renset, 34 gram.	1250
581	Karl XIV. 1 Riksdaler riksmønt 1867, kv. 01, 8,5 gram.	1250
582	Karl XV. 4 Riksdaler riksmønt 1869, kv. 1+, lett renset, 34 gram.	750
583	5 kr 1881 gull, kv. 0/01.	1000
584	5 kr 1901, kv. 01.	1000
585	10 kr 1895 i gull, kv. 01.	1500
586	20 kr 1881 gull, kv. 0/01. Foreligger i fint, lite treskrin fra SH.	2500
587	20 kr 1884 gull, kv. 0/01.	2750



F 588	20 kr 1885 gull, kv. 0/01.	10000
589	20 kr 1887 gull, kv. 0/01.	2500
590	20 kr 1898 i gull, kv. 01. I kapsel i treskrin fra SH ifm. Gulltransporten 70 år.	2500
591	20 kr 1898 gull i kv. 0/01. Ligger i kapsel i nummerert skrin fra Samlerhuset vedr. Gulltransporten 70 år.	2750
592	ALBUM. Ett velfyllt og påkostet album med Oscar II-mynter, fra 1 øre til 2 kr, inkl. også enkelte bedre årganger. Totalt ca. 180 stk. mynter, hvorav rundt 75 stk. i sølv. VK.	2000
593	Samling sølvmynter 10 øre - 1 krone 1875 - 2007 + litt andet, bl.a. 15 tyske 5 mark, VK. I alt 230 stk. = 1210 gr.	2000
594	12 stk. sølv-tokroner Oscar II, alle med forskjellige årstall 1876-1907. Kv. 1- til 1. Fine mynter.	1000
x 595	Lott 520 gram sølvmynter, VK.	750

Øvrige

596	DANSK VESTINDIA. Christian IX. 1 Cent / 5 Bit 1905, kv. 0. Sieg 25. Hede 36.	500
597	DVI. 12 sk 1748, Sieg 5, KM. 6.1, kv. 1, som vanlig lidt flad revers.	1000
598	FINLAND. 10 markkaa 1882 gull, kv. 01.	1500
599	GRØNLAND. 10 øre sink. Angmagssalik 1894-1926. Kv. 1+ (Sieg 7.3).	1500
600	GRØNLAND. 25 øre sink. Angmagssalik 1894-1926. Kv. 1+. Ex. Oslo Mynthandel (Sieg 7.4).	1500
601	GRØNLAND. 100 øre sink. Angmagssalik 1894-1926. Kv. 1+. Ex. Oslo Mynthandel (Sieg 7.7).	1500
602	GRØNLAND. 5 kr 1932 og 10 kr 1932. KM#Tn9 og KM#Tn10. To pene aluminiumsmynter i kv. 0/01 (World Coins USD 325)	1500
603	GRØNLAND. Komplette samling utenlandske kullmerker, anvendt 1964 - 1972, 5 til 1000 kg. UNC. Alle 7 flotte.	1200
604	GRØNLAND. Lott 7 ulike mynter: 25 øre med og uten hull 1926. 50 øre og 1 kr 1926. 1 kr 1957 og 1960, 5 kr 1944. VK, men stort sett kv. 1+.	700
605	ISLAND 2 kr 1966. KM#13a.1 og KM#13a.2. Normal og tykk blankett. Den dyre er tykk (13a.2) og er til venstre på bilde. Ex. Oslo Mynnyhandel. (Kv. 01 i World Coins USD 425)	2000

Obj.nr.		Utrop
---------	--	-------

Tyskland

606	BADEN. Fredrik I. Thaler 1867, kv. 1+, patina, 18,5 gram.	500
607	FRANKFURT. 2 gulden 1849 - Goethes 100-årsdag, kv. 1+/01, patina, mindre katnanmerknings, 21,3 gram.	500
608	FRANKFURT. 2 thaler 1861, kv. 01.	1000



F 609	GERMANY (Tyske Riket). 5 mark 1928 A. KM#56. NGC slab. Silver coin. Quality MS64 (kv. 0). World Coins MS63 = USD 600.	2500
610	HESSEN. Ludvig IV. 2 mark 1891-A, kv. 1/1+, mørk patina, mindre kantanmerknings, 11,1 gram. KM-363. Sjelden.	2000
611	SACHSEN-WEIMAR-EISENACH. Wilhelm Ernst. 3 mark 1915 - 100 års feiring Storhertugdømmet, kv. 0/01.	750
612	SACHSEN-WEIMAR-EISENACH. Wilhelm Ernst. 5 mark 1903 - Hertugens bryllup, kv. 1+/01, 27,8 gram.	800
613	WEIMAR REPUBLIKK. 3 Reichsmark 1926-A - Lübeck, kv. 1+, 15 gram.	500
614	WEIMAR REPUBLIKK. 3 Reichsmark 1927-A - Bremenhaven, kv. 1+/01, 15 gram.	500
615	WEIMAR REPUBLIKK. 3 reichsmark 1927-A - Bremerhaven, kv. 1+/01.	800
616	WEIMAR REPUBLIKK. 3 Reichsmark 1928-A - Naumburg, kv. 1+/01, 15 gram.	500
617	WEIMAR REPUBLIKK. 3 Reichsmark 1928-D - Dürer, kv. 1+/01, 15 gram.	1250
618	WEIMAR REPUBLIC. 3 reichsmark 1929 A, KM. 65, qual. 1+/01, very nice.	800
619	WEIMAR REPUBLIC. 3 reichsmark 1930 A, KM. 67, qual. 0/01.	1000
620	WEIMAR REPUBLIC. 3 reichsmark 1930 A, KM. 70, qual. 01, very nice.	800
621	WEIMAR REPUBLIKK. 3 Reichsmark 1932-A - Goethe, kv. 0/01, 15 gram.	500
622	WEIMAR REPUBLIKK. 5 Reichsmark 1925-F - 1000 år Rhinland, kv. 01, 25 gram.	800
623	WEIMAR REPUBLIKK. 5 Reichsmark 1928-A - Eichbaum, kv. 1+/01, kantskader, 25 gram.	500
624	WEIMAR REPUBLIKK. 5 Reichsmark 1928-D - Eichbaum, kv. 1+, 25 gram.	500
625	WEIMAR REPUBLIKK. 5 Reichsmark 1928-F - Eichbaum, kv. svak 01, 25 gram.	800
626	WEIMAR REPUBLIKK. 5 Reichsmark 1928-J - Eichbaum, kv. 01, 25 gram.	800
627	WEIMAR REPUBLIKK. 5 Reichsmark 1929-A - Eichbaum, kv. 1+/01, kantskader, 24,8 gram.	500
628	WEIMAR REPUBLIKK. 5 Reichsmark 1929-J - Eichbaum, kv. 1+/01, 25 gram.	1000
629	WEIMAR REPUBLIKK. 5 Reichsmark 1931-A - Eichbaum, kv. 1+, 25 gram.	500
630	WEIMAR REPUBLIKK. 5 Reichsmark 1931-J - Eichbaum, kv. 1+, 25 gram.	500
631	WEIMAR REPUBLIKK. 5 Reichsmark 1932-A - Eichbaum, kv. 1+, lett renset, 25 gram.	500
632	WEIMAR REPUBLIKK. 5 Reichsmark 1932-D - Eichbaum, kv. 01, 25 gram.	500
633	WÜRTTEMBERG. 5 mark 1902 F, KM. 632, cond. XF, nice.	500
634	Very nice collection 1 pfennig to 5 mark 1949 - 1995, var. cond. mostly very nice, 110 x 50 pf. 198 x 1 m. 245 x 2 m. 88 x 5 m. + many 1 - 10 pf. Totally netto 5650 gr., more than 1200 DM.	3000
635	Collection 1 pfennig to 5 mark 1949 - 1980 in 2 albums, var. cond. many nice, 29 silver 5 mark, 45 x 50 pf. 96 x 1 m. 102 x 2 m. 49 x 5 m. + many 1 - 10 pf. Totally more than 430 pcs.	1800
Europa		
636	ANDORRA, 50 diners 1996. IOC OLYMPICS. Gedigen sølvmynt i 925 stirling sølv, dels belagt med rent gull. Vekt 155,5 gram, diameter 65 mm. Pent original etui og sertifikat. Proof kvalitet.	750
637	ANDORRA. 50 diners 1996. 155,5 gram 925 sølv og 1 gram 999 gull. Kv. proof i kapsel. Kommer med original eske med sertifikat nr.0745.	1000
638	BELGIA - ROALD AMUNDSEN. The Discovery of the South Pole 1911. Flott sett fra 2011 med 10 euro i sølv og 50 euro i gull (6,22 gram 99,9 % gull), samt medalje i sølv. Sett nr. 093/400, kv. proof. Kommer med noe ripete treskrin og infofolder.	2500
639	BELGIA. ECU-sett 1988, 50 Ecu 17,278g/90% gull, 5 Ecu 22,85g/83,3% sølv, i original forpakning med sertifikat.	6000
640	THE BRUSSELS HOARD. 2 longcross pennies from Henry III (ca. 1247-1265), Canterbury and London mint. In a nice wooden box.	600
641	THE BRUSSELS HOARD. 2 longcross pennies from Henry III (ca. 1247-1265), Canterbury and London mint. In a nice wooden box, with COA.	600
642	CRETE. 5D 1901 silver coin. KM#9. NGC slab. Quality VF. Rim damage (kv.1+). World Coins VF20 = USD 250.	1000

Obj.nr.		Utrop	Obj.nr.		Utrop
643	DANZIG 1923. 1/2 gulden (KM#144), 1 gulden (KM#145), 2 gulden (KM#146). (World Coins i kv. 1+ / VF20 USD 195).	1000	665	RUNDEFUNNET. Fin samling med 7 stk. sølvmynter hentet opp fra vraket av det nederlandske skipet "Akerendam" som forliste utenfor Runde på Sunnmøre i 1725. I blått spesialskrin og med opprinnelsesbevis.	1500
644	EDVARD MUNCH/ITALIA. Sett med 50 euro 2007 i 90% gull (16,13 gram). Også stirling sølvmedalje (16,8 gram) og brosjé i 925 forgyllt sølv. Oppslag 600 stk., treskrin.	5000	666	RUNDESKATTEN: Ett eldre skrin med 22 stk. sølvmynter fra Rundefunnet. Myntene er fordelt på: 2 stuivers 1724 (15), hvorav 2 stk. er knekt. 4 stk. 8 reales cob. 3 stk. Dukaton, sterkt korrodert. Disse myntene kommer fra fraktskipet Akerendam, som forliste i mars 1725, under et kraftig uvær, utenfor Runde på Sunnmøre. VK.	2500
x 645	EURO. Pent brukt album komplett etter fortrykk med typemynter fra de 12 første Euro-landene. Flott kvalitet.	600	667	RUSSIA. 300th Anniversary of the Russian Fleet 1696-1996. Rare and very nice coin set.	1000
646	EURO-MYNTER. Skrin med 36 forskjellige store minnemynter i sølv fra mange land, kv. proof.	4000	668	RUSSIA. Katarina II. 5 kopeks 1795 EM, KM. 59.3, cond. XF/AU, very nice.	1000
647	FRANKRIKE. 50 euro D-DAY 2019, 7,78 gram 999% gull. Oppslag kun 750 stk. Pent etui og sertifikat fra Monnaie de Paris, + noen faksimiler og andre dokumenter rundt D-dagen.	1750	669	RUSSIA. SIBERIA. 10 kopecks 1780, KM. C6, cond. VF/XF, very nice.#	1200
648	FRANKRIKE. OL 1896-1996 100årsjubileum. 500 Francs 1994 16,97g/91,67% (1/2 unse) gull og 2stk 100 Francs 1993 33,63g/92,5% (1 unse) sølv i original eske, slitasje på utsiden av esken, med sertifikat.	6000	670	RUSLAND. Myntsett 1996 - Russiske flåte 300 år. Usirkulert i orig. forpakning.	750
649	GIBRALTAR 1/10 crown 2015. 24 karat gullmynt (999/1000) på 3,112 gram i eksklusiv treskrin. Også verdens første frimerke 1 penny black 1840 i pent normal eksemplar (Kat.verdi kr 2000). Sertifikat for begge i fargekopi medfølger.	1800	671	RUSLAND. Nikolai II. Rouble 1912-35, kv. 01, kantanmerking, 20 gram. Bitkin-66.	1500
x 650	GIBRALTAR. £10 gullmynt på 3,11 gram i "D.F.HYDRO 20.02.1944" minnesett med tre krigsmynter 1942/43 belagt med edelt metall, samt liten flakong med deuterium oxide, til minne om tungvannsak-sjonene. I metallskrin, moderne, kommersielt produkt. Sertifikater.	1000	672	SPAIN. Interesting collection of countermarked coins from the 17th century. Some with multiple stamps, var. cond. totally 4 pcs.	500
651	GIBRALTAR. KONVOI SL-64. Mynter fra Gibraltar som hedrer krigs-seilerne. Består av en 10£ 3,11 gram .999 gull, fire 1£ (15,55 gram .999 sølv), og en liten norsk sølvmedalje. Alt i en flott mappe.	1500	673	STORBRITANNIA. 1 sovereign 1890, kv. 1/1+, riper, kanthakk.	2500
652	GIBRALTAR. Royal Air Force, 1 kilo sølv i stor mynt på 32 Crowns, i plakett og skrin, oppslag kun 250 nummererte eks. Utgitt 2019, ekthetssertifikat.	5000	674	STORBRITANNIA Gold Sovereign 2003. 22 karat 1 sovereign gullmynt (7,99 gram 0.917). Sertifikat medfølger. Proof kvalitet.	3300
653	GIBRALTAR. ROAD TO VICTORY. Mynter fra 2019, Gibraltar, som hedrer kampene under andre verdenskrig. Består av en Double Crown (8g. 9 karat gull), 6 stk. crown (gullbelagte) mynter. Alt i en flott mappe med infoskriv.	1500	675	STORBRITANNIA. 10£ 2015 "The Longest Reigning Monarch 2015 UK", kv. proof, 5 oz. .999 sølv. I original etui m/ infoskriv & pappomslag, Nr 0522/1500.	2000
654	GIBRALTAR. THE ROAD TO VICTORY. Mynt 9 Karat Double Crown, som del av sett med også seks større medaljer med både bilder og forgyllt! Settet i liten folder med aluminiumsomslog og info/sertifikat.	1000	676	STORBRITANNIA. The United Kingdom Millennium Silver Collection - sett utgitt av Royal Mint med 13 mynter i proofkvalitet monteret i pent veloureske med sertifikat.	1000
655	GIBRALTAR. WINGS OF NORWAY. Flott folder med 5 stk. crownmynter i bronse belagt med gull, samt en 10£ 2019 gullmynt i kv. proof (3,11 gram .999 gull). Inneholder også en bronsemedalje belagt med sølv.	1500	677	SWITZERLAND. Collection 5 rappen to 5 francs 1887 - 1981 in album, var. cond. many nice, many silver, 30 x 1/2 fr. 40 x 1 fr. 34 x 2 fr. 20 x 5 fr. + many 10 and 20 rappen, + Italy. 53 pcs. totally 90 pcs. in silver, and more than 250 pcs.	2000
			678	SWITZERLAND. Very nice collection 5 rappen to 5 francs 1895 - 2000 in cigarbox, var. cond. mostly very nice, a few silver, 42 x 1/2 fr. 41 x 1 fr. 46 x 2 fr. 40 x 5 fr. + many 5, 10 and 20 rappen. Totally more than 360 Sfr., netto + 1800 gr.	2000
			679	TINNSJØAKSJONEN 75 år 1944-2019. Består av Gibraltar 10 pound 2017 i .999 gull - 3,11 gram. Krigsminnemedalje på 31,1 gram .925 sølv. Jemmynter fra krigen, samt en liten flaske med 1,7% tungtvann. Pent etui/sertifikat fra Det Norske Myntverket. Nr 279/500.	1250
			680	VIKINGARVEN 793-1066. Folder med 9 karat double crown gullmynt fra ISLE OF MAN 2018 (Yggdrasil) samt 8 store medaljer med motiv fra norske vikingeslag og historiske begivenheter. Gullmedaljen med vekt 10 gram og diameter 26 mm.	1500
			681	ØSTERRIKE. 20 corona 1893, kv. 01.	2000
			682	ØSTERRIKE. 1 dukat 1915 (restrike), kv. 0/01.	1000
			683	ØSTERRIKE. OL 1896-1996 jubileumssett, 1000 schilling 1995 16,97g/91,67% gull, 2x 200 schilling 1995 33,63g/92,5% sølv. Original eske og pappomslag med sertifikater på sølvmyntene, mangler litt gullmynt.	6000
				Øvrig verden	
				USA	
F656	GREAT BRITAIN. 1 penny 1806, KM. 663, cond. UNC, exceptionally nice.	3000	684	INDIAN HEAD CENT. 1864 L, VF condition.	1000
			685	\$ 1 1852 gull, Liberty Head Type I, KM. 73, cond. VF. Solder track on the edge at 12, 1.66 gr. #	1000
			686	\$ 1 1877-S - Trade Dollar, kv. 1+/01, renset, riper advers, 27,2 gram.	750
			687	\$ 1 1878-S - Trade Dollar, kv. 1/1+, renset, 27 gram.	500
			688	Morgan sølvdollar 1878 CC (Carson City) i NGC slab (kv. VF35). (World Coins VF20 = \$ 100).	500
			689	Morgan sølvdollar 1878 S, 1879 S, 1880, 1881 O, 1904 O. KM#110. Lott 6 pene sølvmynter i ca. kv. 01.	1200
			690	\$ 1 1880-CC - Morgan Dollar, kv. 0, lett patina. Mynten ligger i ett forseglet kort gradert som "MS67" dato 05/07/90. Feltene er fine, men har noen kontaktmerket på skinnen advers som er vanlig, selv i høy grad. Vår vurdering er at mynten er rundt MS64/65, noe prooflike.	4000
			691	Morgan sølvdollar 1880 S, 1883, 1884, 1890 S, 1891 S, 1921. Lott 6 sølvmynter i ca. kv. 1+.	1000
F657	GREAT BRITAIN. 2 pence 1797 (Cartwheel), KM. 618, cond. XF/AU, minor edge nick overse, but still unusually nice.	2000	692	Morgan sølvdollar 1881 O, 1884 O, 1896, 1897, 1898, 1900. Lott 6 pene sølvmynter i ca. kv. 01. (World Coins \$ 227 = kr 2000).	1200
658	GREAT BRITAIN. Florin proof (two shilling) 1911. KM#817. 925 stirling silver. Ex. Oslo Myntgalleri (World Coins PF63 = USD 165).	750	693	Morgan sølvdollar 1881 S, 1882 S, 1899 (god årgang), 1900 O, 1902 O, 1904 O. Ca. kv. 0/01 (World Coins \$ 530 = kr 4700). Lott 6 pene sølvmynter i ca. kv. 0/01.	2500
659	HELLAS. OL 1896-1996 100årsjubileum. 20000 drakmer 1996 16,97g/91,67% (1/2 unse) gull og to 1000 drakmer 1996 33,63g/92,5% (1 unse) sølv i original eske med sertifikater og pappomslag.	6000	694	\$ 1 1883 CC (Carson City), kv. 0 Forseglet i hardplast kassett (World Coins ca. \$ 200).	1000
660	ITALY. 20 Lire 1928 R. War anniversary, KM#70. Silver coin. NGC slab, quality XF45 (kv. 01). World Coins USD 700.	3000	695	Morgan sølvdollar 1883 O, 1885 O, 1885, 1889. Lott 4 pene sølvmynter i ca. kv. 01. KM#110. (World Coins ca. \$ 250).	1200
661	LITAUEN. 10 litu 1938, kv. 01, små riper.	1200	696	\$ 1 1884 CC, kv. 0/01 (World Coins \$ 160).	750
662	NEDERLAND. Holland. Dukaton 1673, kv. 1, kraftig korrodert fra saltvann, 28 gram. Sannsynligvis fra Rundefunnet.	500	697	Morgan sølvdollar 1886 S, 1887 O, 1891. Lott 3 sølvmynter hvor 1886 S er best. Kv. ca. 1+. (World Coins \$ 158 = kr 1400).	750
663	NEDERLAND-BRABANT. Filip IV 1621-1665. Dukaton 1637, Antwerp, kv. 1, kraftig korrodert og belegg fra saltvann, 28 gram. Sannsynligvis fra Rundefunnet.	500	698	\$ 1 1887 (kv. 01) og 1888 O (kv. 0/01). To pene sølvmynter (World Coins ca. \$ 120).	500
x 664	PRE-EURO. 2 pent brukte album komplett etter fortrykk med type-mynter fra de 24 første Euro-land. Flott kvalitet.	1200	699	Morgan sølvdollar 1889 S "double die" og 1892. KM#110. Begge i kv. 01 (World coins \$ 124+ = kr 1100).	600
			700	Morgan sølvdollar 1890 (kv. 1+), 1897 S (kv. 01) og 1898 O (kv. 0/01). Tre pene sølvmynter.	600
			701	Morgan sølvdollar 1890 CC (kv. 1-) og 1891 CC (kv. 1). To Carson City sølvmynter. (World Coins \$ 181 = kr 1600).	800



Obj.nr.		Utrop	Obj.nr.		Utrop
702	Morgan sølv dollar 1901 O, 1903, 1921 S. Lott 3 pene sølvmynter i ca. kv. 01. (World Coins ca. \$ 140 = kr 1250).	650	741	CHINA. The Panda Collection, cpl. exclusive case with 30 large coins 1983/2012, mainly 27/31 gram silver.	5000
703	\$ 1 peace 1922/1926, 4 pene forskjellige sølvmynter; 1922 S, 1923, 1923 S, 1926. Kv. 1+ og 01.	750	742	KINA. Pandamynten 1982-2007. Spesialsamling utgitt til 25-årsjubileet. Består av 25 stk. forskjellige mynter i 1/4 unse sølv og med pålydende 3 yuan. Alle myntene med årstall 2007. I stor luksusboks. Sjeldent frembudt.	3500
704	13 stk. sølv dollar og halvdollar i perioden 1893 til 2009 VK i mappe med sertifikater. Flott eske 100-årsmarkering av Silver Walking Liberty sett, 1/2 \$ 1916 D kv. 1 og 1 \$ 1986 i proof med miniskulptur og plakett nr. 169 av totalt 500.	2750	743	CHINA. Very interesting collection of "ANCIENT COINS OF CHINA" 770 b/c - 1943 and notes 1930 - 36 in album. Var. cond. totally 71 coins and 6 notes, included with English translation.	750
705	Morgan sølv dollar. 12 forskjellige årganger 1880/1902 i treskrin: 1880 O, 1882, 1883 S, 1886, 1887 S, 1888, 1889 O, 1890 O, 1891 O, 1896 S, 1900 O, 1902. VK.	2000	744	KINA. Offisielle minnemynter. Flott sett med 29 forskjellige minnemynter i sølv knyttet til historiske personer, alle 5 yuan i perioden 1984 til 1992. Totalt ca 560 gram rent sølv. Kv. proof. Kommer med flott skrin og garantier. Samlingen er ikke komplett.	3000
706	En flott samling av mynter fra hovedsaklig før 1964, mye sølv, inneholder bl.a. 1917-S "Bare breast", "nickel shields", 3 cents 1865-1866, mynter m/ feilpreg, samt flere interessante årganger. Totalt 81 stk. 10C fra 1890 til 1964 i .900 sølv, 26 stk. 1/4 dollar fra 1899-1964 i .900 sølv, samt flere andre mynter utenom sølv.	2000	745	JAPAN. Nagano OL 1998 proofsett med 10000 Yen 1997 15,6g/99,9% gull, 5000 Yen 1997 15g/92,5% sølv og 500 Yen 1997 CuNi. Montert i original eske og pappomslag med sertifikat.	6000
707	MAN ON THE MOON, sjeldent sett skrin med minnemynter i sølv og en i gull \$5 2019, samt minnedaljer. Nr. 13 og av kun 200 stk. Info fra SH, og folder om Apollo 11 medfølger.	2000	746	JAPAN. Nagano OL 1998 proofsett med 10000 Yen 1997 15,6g/99,9% gull, 5000 Yen 1997 15g/92,5% sølv og 500 Yen 1997 CuNi. Montert i original eske og pappomslag med sertifikat.	3300
708	KENNEDY HALF DOLLARS. 1964, 90% silver, mixed condition (40 pcs.). Total ASW; 14.46 oz./450,0 grams pure silver.	2000	747	THAILAND. 10 Satang 1957. BE2500. Y#79c. NGC slab. Quality MS63 RB (kv. 0/01). World Coins MS60 = USD 400 (ikke priset i MS63). Sjelden mynt i denne kvalitet.	1800
709	Lott peace \$ 1 1922/1935, 10 stk forskjellige i pent treskrin: 1922, 1922 D, 1924, 1924 S, 1925, 1926 D, 1926 S, 1928 S, 1934 D, 1935 S. VK, men primært kv. 1 og 1+.	1800	748	THAILAND. Ett godt utfyllt album med gode årgangsmynter fra perioden 1990-tallet og utover, inkluderer også en 20 baht 1963 sølvmynt. VK, men flere i kv. 0. Totalt ca. 150 stk. mynter.	500
x710	Jubileum med 4 store SØLV DOLLAR-mynter i spesialetui: Korean War 1991, World CUP 1994, Mount Rushmore og Liberty + 1/2 dollar mynt. I tillegg jub. 1/2 dollar Mount Rushmore (CuNi) i lite etui. Proof.	1000	Oceania		
x711	Samling i myntalbum fra 1837/2000-tallet. Opptalt 18 mynter fra 1800-tallet i tillegg til en del fra tidlig 1900-tallet. Vi nevner 1 cent 1845 (KM#67). 2 cent 1865. 5 cent 1868, 1882, 1884, 1887-89, 1892, 1898 1915, og 1916 D. 10 cent 1837, 1883, 1889. 3 cent 1853. Også flere nyere 1 dollar mynter. Kvaliteter fra 0 til 1-.	1000	749	AUSTRALIA. \$ 15 2020, The hand of faith nugget. Gullmynt 99,99% - vekt 3,111 gram (1/10 oz). Mynt i pent treskrin. Fargekopi av sertifikat nr. 087. Proof kvalitet.	1250
712	US TWENTIETH CENTURY TYPE COINS, 29 mynter oppsatt på plate i ramme og glass/akryl. Mange sølvmynter inkl. eldre fra tidlig 1900-tallet.	750	750	AUSTRALIA 25 dollars 2003 GOLD NUGGET. 1/4 oz 99,9% gull. Sertifikat medfølger. Proof kvalitet.	3500
713	Coll. 110+ different 1 cent coins dating back to 1888, incl. 1911 D and 1926 in better condition, a few Buffalo Nickels with legible dates from 1918/1929, 1916 S Barber Dime, some Mercuries. Mixed condition.	500	751	AUSTRALIA. Elisabeth II. Proofsett "The Gymnast OL 1896-1996". 200 dollar 1993 - OL 100 år, kv. proof, 16,97 gram .9167 gull. To stk. 20 dollar 1993 - OL 100 år, kv. proof, hver mynt 33,6 gram .925 sølv. Medfølger orig. etui m/ infoseddel.	7000
Øvrige Amerika			752	AUSTRALIA. Kookaburra 1997 - 1 kilo sølv 999/1000. I original eske med garanti.	5000
714	BRASIL. FIFA 2014 skrin med tre større sølvmynter 20/27 gram, samt gullmynt i 22 K på 4.4 gram. Med ekthetssert., prestisjesett i opplag kun 250 stk.	1000	753	AUSTRALIA. OL 1896-1996 100årsjubileum. 200 dollar 1993 16,97g/91,67% (1/2 unse) gull og to 20 dollar 1993 33,63g/92,5% (1 unse) sølv i original eske med sertifikater og pappomslag.	6000
715	CANADA 10 dollars 2003. Gold Maple Leaf gullmynt 1/4 oz i 99,99% gull. Sertifikat medfølger. Proof.	3500	754	AUSTRALIA. One Florin - two shilling 1917M. KM#27. NGC slab. 925 sterling silver coin. Quality MS61 (kv. 0/01). World Coins MS60 = USD 750.	3000
716	CANADA. OL 1896-1996 jubileumsett, 175 dollar 1992 16,97g/91,67% gull, to stk. 15 dollar 1992 33,63g/92,5% sølv. Original eske og pappomslag med sertifikater.	6000	755	AUSTRALIA. Six pence 1916M. KM#25. NGC slab. 925 sterling silver coin. Quality MS61 (kv. 0/01). World Coins MS60 = USD 300.	1500
717	MEXICO. 8 reales ca. 1720 cob. Sannsynligvis fra Rundefunnet.	500	x756	KRIGSSØLVET FRA KONVOI SL-64. Sølvbarre på 310 gram rent sølv, laget av sølv hentet opp fra SS Gairsoppa på 4700 meters dyp. 50 dollar 2015 fra det britiske koloni Niue er montert i barren. Nr. 950/4700. Kommer i flott eske med garanti og informasjon.	1500
718	MEXICO/SPANIA. 8 reales 1783 hentet opp fra vraket av El Cazador utenfor USAs kyst. Ligger i tilhørende treskrin.	800	757	NIUE. EDVARD MUNCH 150 år to 5 \$ i 14 K gull, à 4,75 gr, + en sølv 31,1 gr. I treskrin med eierbevis nr 43 av 150 stk., fra SH.	2000
719	MEXICO/SPANIA. 8 reales 1783 hentet opp fra vraket av El Cazador utenfor USAs kyst. Ligger i tilhørende, prima treskrin.	800	758	TOKELAU. 100\$ 1996 på 1 kg sølv i original eske med sertifikat no.515	5500
720	MEXICO. Miniatyr gullmynt fra 1994 i folder. 1/20 oz (1,41 gram) i 99,9% gull. Mappe fra Den norske Myntklubb. Kv. 01.	500	759	TONGA. Samling med 16 stk. forskj. usirkulerte typemynter 1974-78 inkl. flere store flotte mynter. Uvanlig.	500
721	MEXICO 2002. Gold Libertad gullmynt 1/4 oz i 99,9% gull. Sertifikat medfølger. Kv. 0.	3500	Antikke mynter		
722	NICARAGUA. 1 cordoba 1912 H. KM#16. Stor sølvmynt. Kv. 1+.	400	760	Aspendos i Pamphylia. Stater. Ca. 370 - 333 f.Kr. Sølv. 10,7 gram. 23 mm. Advers: To brytere. Revers: Slyngekaster mot høyre. Boks og sertifikat fra Samlerhuset medfølger.	1000
723	PANAMA. 20 balboas 1978. Stor flott proofmynt på hele 130 gram .925 sølv. I originaletui.	900	761	BYZANS. Justinian I 527 - 565 a/d. Follis. Kyzikus. S.207, cond. XF, scarce this nice. #	1200
Afrika			762	BYZANS. Justinian I 527 - 565 a/d. S.214, cond. VF/XF, rather scarce this nice. #	1000
724	BELGIAN CONGO. 10 centimes 1888, KM. 4, cond. BU, very scarce so beautiful.	600	763	GREECE. Alexander the Great 336-323 b/c, Tetradrachme, (17.00 gr., Ø 26/27 mm), cond. F/VF.	2000
725	BELGIAN CONGO. 2 francs 1943. KATANGA. 5 francs 1961, KM. 25, 2, cond. VF, AU/UNC, totally 2 pcs.	500			
726	CAMEROON. 2 francs 1925. KM#3. NGC slab. Quality XF (kv. 01). World Coins XF-40 = USD 160.	500	F764	GREECE. ELYMAIS. Uncertain early Arsakid King, late 1st to early 2nd century a/d, Tetradrachme (15.68 gr. ø 30 mm.). Alram NB 1, Van't Haaff 10.3.1, Sunrise 485, cond VF/XF, very nice.	2500
727	CHAD. 300 francs 1970 John F. Kennedy & Shuttle. KM#7. NGC slab. Large 925 sterling silver coin. Quality PF61 (BU kval.). World Coins PF65=USD 600.	2500	765	GREECE. LYCIA. Phaselis, around 218/7 - 186/5 b/c AR Tetradrachm (14.84 gr. ø 30 - 31 mm.), Alexander III of Macedon, dated CY 26 (193/2 b/c). Head of Herakles right, wearing lion skin/ Zeus Aetophoros seated left, in left field, Ø above date, c7m anchor within rectangular incuse. Heipp-Tamer 309 (V42/R146), Price 2869, DCA 315, cond F.	1500
728	EAST AFRICA. 17 florin 1920H. KM#17. NGC slab. Silver coin. Quality AU 58 (kv. 01). World Coins XF-40 = USD 125.	600	766	Itacilia Severa. August 244-249. Sestertius, kv. 1+, mørk patina, 20,4 gram.	750
729	SØR-AFRIKA. 1 sovereign 1931, kv. 01.	2500	767	ROME. AE 20 minted in Lydien. Marcus Aurelius 121 - 180 a/d. cond. F - VF, scarce. #	500
Asia			768	ROME. D. Junius L.f. Silanus. 91 b/c, denar n/d, Cr. 337/2a, cond. F/VF, nice.	500
730	CHINA, ASIA. Old figur, made out of Cash coins, a few strings burst and one foot missing. totally 36 cm.	500			
731	CHINA, ASIA. Old figur, made out of Cash coins, very nice cond. totally 38 cm.	750			
732	CHINA. 50 cents 21 (1932), KM. 492, 12.7 gr. cond. F/VF.	500			
733	CHINA. 50 cents n/d (1911-15) KM. 257, cond. F/VF.	500			
734	CHINA. 1 dollar (Fat Man), KM. 329, 27.0 gr. cond. XF.	1000			
735	KINA. Dollar år 34 (1908), kv. 1/1+, 26,6 gram. KM-Y73.2.	1500			
736	CHINA. 1 dollar n/d (1927), KM. 318a.1, 27.06 gr. cond. XF, weight adjusted or tooled obverse.	1000			
737	KINA. Republikk. Dollar år 22 (1933), kv. 01, 26,8 gram. KM-Y345.	2000			
738	KINA. Republikk. Dollar år 23 (1934), kv. +1/01, 26,7 gram. Adv. Sun Yat-sen. Rev. Djunke. Y-345.	500			
739	KINA 100 yuan 2003 GOLD PANDA. 1/4 oz 99,9% gull. Sertifikat medfølger. Proof kvalitet.	3500			
740	CHINA. 500 yuan 2006 1 kilo Fifa Worldcup Proof, coloured, in box.	7000			

Obj.nr.		Utrop
769	ROME. Domitian 81 - 96 a/d. Sestertius. S. 885, cond. F/VF, nice.	1200
770	ROME. Dracme minted in Kappedokien of Trajan 114 - 116 a/d. Cond. F, rather scarce. ex. Bruun Rasmussen. #	1500
771	ROME. Faustina Junior. As, S.1519, cond. VF, nice, with patina.	600
772	ROME. L. Rubrius Dossenus, 87 b/c, denar n/d, Cr. 348/2, cond. F/VF, nice.	500
773	ROME. M. Aburius M.f. Geminus, 132 b/c, denar n/d, Cr. 250/1, cond. F, nice.	500
774	ROME. M. Caldius, 117 - 116 b/c, denar n/d, Cr. 284/1a, 3.55 gr. cond. F/VF.	500
775	ROME. Probus 276 - 282 a/d. Atoninianus, S.3338, cond. XF/AU, very nice, with remnants of silvering.	600
776	ROME. Q. Titius, 90 b/c, Denar n/d, Cr. 341/1, cond. F/VF.	500
777	ROME. Q. Titius, 90b/c, Quinar n/d, Cr. 373/1, cond. F/VF.	500
778	ROME. Vespasian 69 - 79, Denar n/d, Ric. 1087, cond. VF/XF.	500
779	ROME. Vespasian 69 - 79, Denar n/d, Rome 75, Ric. 772, cond. VF.	500
780	ROMERRIKET. Lott. Maxentius. 4 stk. Follis fra ca. 306-312. VK.	500
781	ROMERRIKET. To stk. fine sølvmynter.	1000
782	SELCUKS of Rum. Kay Khursu II, 639 AH. Follis. Kyzikus. MWI 983, cond. VF. Minted in silver by Kay Khursu, because of love for his wife, she is portrayed in her astrological sign the lion under the sun. Al because of the law of Islam.	800

Gullmynter

783	DANMARK. 10 kr 1873, kv. 1+/01. Gull.	1500
784	DANMARK. 10 kr 1874, kv. 1+, kh. Gull.	1500
785	DANMARK. 10 kr 1877, kv. 1+/01. Gull.	1500
786	DANMARK. 10 kr 1890, kv. 1+/01. Gull.	1500
787	DANMARK. 10 kr 1898, kv. svak 01. Gull.	1500
788	DANMARK. 10 kr 1900, kv. 01. Gull.	1500
789	DANMARK. 10 kr 1908, kv. 01. Gull.	1500
790	DANMARK. 10 kr 1909, kv. 01, liten kantanmerkning. Gull.	1500
791	DANMARK. 10 kr 1913, kv. 0/01. Gull.	1500
792	DANMARK. 10 kr 1917, kv. 0/01. Gull.	1500
793	DANMARK. 20 kr 1873, kv. 01. Gull.	3000
794	DANMARK. 20 kr 1876, kv. 01. Gull.	3000
795	DANMARK. 20 kr 1890, kv. 0/01. Gull.	3000
796	DANMARK. 20 kr 1908, kv. 01. Gull.	3000
797	DANMARK. 20 kr 1909, kv. 0/01. Gull.	3000
798	DANMARK. 20 kr 1910, kv. 0/01. Gull.	3000
799	DANMARK. 20 kr 1911, kv. 01. Gull.	3000
800	DANMARK. 20 kr 1912, kv. 01. Gull.	3000
801	DANMARK. 20 kr 1913, kv. 0/01. Gull.	3000
802	DANMARK. 20 kr 1914, kv. 0/01. Gull.	3000
803	DANMARK. 20 kr 1915, kv. 01. Gull.	3000
804	DANMARK. 20 kr 1916, kv. 01. Gull.	3000
805	DANMARK. 20 kr 1917, kv. 0/01. Gull.	3000
806	FINLAND. 10 markkaa 1878, kv. 01.	1500
807	FINLAND. 10 markkaa 1913, kv. 01.	1500
808	FINLAND. 20 markkaa 1911, kv. 01.	2000



F809 FRANCE. Albertville OL 1992 complete gold collection, 10 proof 500 Francs coins 17 gr. 920/1000, in special folder with certificate. Total 156,4 gr. (5 ounces) pure gold. 60000



F810 FRIGJØRINGEN 1945 med 6 gullmynter i proof: Alderney 50 pund 1994 (15,6g/99,9%), Frankrike 500 francs 1994 (17g/92%), Gibraltar 1/2 Crown 1994 (15,55g/99,9%), Isle of Man 1/2 Crown 1994 (15,55g/99,9%), Liberia 250 dollar 1995 (15,6g/99,9%) og USA 5 \$ 1993W (8,36g/90%). Totalt 85,4 gram rent gull. Pent treskrin med eier og ekthetsbevis nr.000132. 30000

Obj.nr.		Utrop
811	INDIA M/OMRÅDER. To stk. antikke gullmynter 0,36 og 0,44 gram. Fine eksemplarer.	800
812	ISLAND. 10000 kr 1974, kv. 0. Gull.	5000
813	KINA. Gold Panda 5 Yuan 2003, kv. 1,56 gram 999/1000 gull. Ligger i eske.	500



814	KON-TIKI PROOF SET 1988 - flott sett bestående av 100 \$ gull 7,5 gram 900/1000, 50 \$ palladium 1 Oz 999/1000 og 10 \$ sølv 1 Oz 999/1000 i originalskrin fra Singapore Mint med sertifikat. Opplag kun 3500 stk.	13000
815	LIBERIA. KON-TIKI \$ 100 1997, 6,22g/99,9% (1/5 Oz) gull i eske fra Pobjoy-Mint med sertifikat.	3000



F816	OL 100 år 1896-1996. Sett med 5 gullmynter, Australia, Canada, Frankrike, Hellas og Østerrike. IOC Minnemynter, alle proof. Totalt 77,75 gram rent gull. I originalt etui med sertifikat nr. 00060.	25000
817	OL. Fire stk. 1993-1996 i pen treeske dist. Samlerhuset med garantibevis. Inneholder Samoa 50 Tala 1993 7,77 gram 583/1000, Kina 100 Yuan 1994 10,36 gram 999/1000, Gibraltar Crown 1995 6,22 gram 999/1000 og San Marino 2 Scudi 1996 6,45 gram 900/1000, totalt 26,89 gram rent gull.	7000
818	OL. Fire stk. 1993-1996 i pen treeske dist. Samlerhuset med garantibevis. Inneholder Samoa 50 Tala 1993 7,77 gram 583/1000, Kina 100 Yuan 1994 10,36 gram 999/1000, Gibraltar Crown 1995 6,22 gram 999/1000 og San Marino 2 Scudi 1996 6,45 gram 900/1000, totalt 26,89 gram rent gull.	7000
819	RUSSLAND. 50 Roubles gull proof 1995 Fritjof Nansen. 7,78gram 900/1000.	2000
820	RUSSLAND. 50 Roubles gull proof 1995 Fritjof Nansen. 7,78gram 900/1000. Montert i pen tre eske, mangler garantibevis.	2000
821	RUSSLAND. Nikolai II. 5 rubler 1902, kv. 0/01. Gull, i myntbrev.	1500
822	SAMOA. RA II-ekspedisjonen 100 dollar 1991 7,5g/91,6% gull. Montert i original eske med sertifikat.	2500
823	SAMOA. Tigris-ekspedisjonen 100 tala 1994 7,5g/91,6% gull, 10 tala 1994 1 Oz. sølv. Montert i hver sin original eske med sertifikat.	2700
824	STORBRITANNIA. Edward VII. 1/2 Sovereign 1905, kv. 1+. KM-804. Gull.	1500
825	STORBRITANNIA. Edward VII. 1/2 Sovereign 1905, kv. 1+/01. KM-804. Gull.	1500
826	STORBRITANNIA. Edward VII. 1/2 Sovereign 1908, kv. 1+. KM-804. Gull.	1500
827	STORBRITANNIA. Edward VII. 1/2 Sovereign 1908, kv. 1+/01. KM-804. Gull.	1500
828	STORBRITANNIA. Edward VII. Sovereign 1907, kv. 1+. KM-805. Gull.	3000
829	STORBRITANNIA. Edward VII. Sovereign 1908, kv. 1+/01. KM-805. Gull.	3000
830	STORBRITANNIA. Edward VII. Sovereign 1909, kv. 1+/01. KM-805. Gull.	3000
831	STORBRITANNIA. Edward VII. Sovereign 1910, kv. 1+/01, kantanmerking. KM-805. Gull.	3000
832	STORBRITANNIA. Edward VII. Sovereign 1910, kv. 1+/01. KM-805. Gull.	3000
833	STORBRITANNIA. Edward VII. Sovereign 1910, kv. 1+/01. KM-805. Gull.	3000
834	STORBRITANNIA. George V. 1/2 Sovereign 1912, kv. 01. KM-819. Gull.	1500
835	STORBRITANNIA. George V. 1/2 Sovereign 1913, kv. 0/01. KM-819. Gull.	1500
836	STORBRITANNIA. George V. 1/2 Sovereign 1913, kv. 01, liten kantanmerkning. KM-819. Gull.	1500
837	STORBRITANNIA. George V. 1/2 Sovereign 1913, kv. 01. KM-819. Gull.	1500
838	STORBRITANNIA. George V. 1/2 Sovereign 1914, kv. 01. KM-819. Gull.	1500
839	STORBRITANNIA. George V. Sovereign 1912, kv. 01. KM-820. Gull.	3000
840	STORBRITANNIA. George V. Sovereign 1913, kv. 0/01. KM-820. Gull.	3000

Obj.nr.		Utrop	Obj.nr.		Utrop
841	STORBRITANNIA. George V. Sovereign 1913, kv. 01. KM-820. Gull.	3000	892	HELE VERDEN. 14 forskjellige klassiske sølvmynter fra 13 forskjellige land, datert mellom 1869 til 1935. VK.	2000
842	STORBRITANNIA. George V. Sovereign 1914, kv. 0/01. KM-820. Gull.	3000	893	Lott mynter hele verden i album, løse plastark ca. 6kg med over 300gr sølv hovedsakelig fra Sverige, løs mynt i pose ca. 4kg hvor det er observert noe sølv og enkelte Oscar fra Norge og en del eldre mynt fra utland. Samt ca. 5 kg norsk løsmynt sortert på valør og årstall. Totalt ca. 15 kg.	2000
843	STORBRITANNIA. Victoria. Sovereign 1891, kv. 1+. KM-767. Gull.	3000	894	Huge and interesting collection of coins in plastic box, mostly from the 20th century, but also some before. Var. cond. many nice, many a little better, many different, netto + 24 kg.#	2000
844	SVERIGE. Karl XV. Carolin / 10 francs 1868, kv. 01, liten kantanmerkning, gull.	3000	895	OL SALT LAKE CITY 2002. 12 store sølvmynter fra ulike land i pent treskrin. Proof kvalitet. En del garantibevis medfølger.	2000
845	SVERIGE. Karl XV. Carolin / 10 francs 1869, kv. 1+, lett renset, liten skade nedenfor skjoldet revers, gull.	2000	896	FABULOUS 12 Silver Collection 2008. 12 stk. forskjellige sølvmynter fra mange land i kv. BU eller proof. Kommer med pent treskrin og sertifikater. Liten ripe på skrinet.	2000
846	SVERIGE. Oscar II. 5 kr 1881, kv. 0/01, gull.	1000	897	OL Atlanta 1996 x2. To like sett av 11 store sølv minnemynter og 1 halvdollar 1995 CuNi monterert i tre eske, medfølger beskrivelsesark og eierbevis nr. 4604 og 4680.	2000
847	SVERIGE. Oscar II. 5 kr 1882, kv. 01, gull.	1000	898	FABULOUS 12 Silver Collection 2009. 12 stk. forskjellige sølvmynter fra mange land i kv. BU eller proof. Sett nr. 0921 av 3000. Kommer med pent treskrin og sertifikater.	2000
848	SVERIGE. Oscar II. 5 kr 1883, kv. 01, renset, gull.	750	899	FABULOUS 12 Silver Collection 2010. 12 stk. forskjellige sølvmynter fra mange land i kv. BU eller proof. Kommer med pent treskrin og sertifikater.	2000
849	SVERIGE. Oscar II. 5 kr 1886, kv. 01, lett renset, gull.	1000	900	FABULOUS 12 SILVER COLLECTION. 12 store sølvmynter fra ulike land i pent treskrin. Ekthetssertifikat medfølger.	2000
850	SVERIGE. Oscar II. 5 kr 1894, kv. 01, gull.	800	901	Huge and interesting collection of coins and some notes in plastic box, mostly from the 20th century. Var. cond. many nice, many a little better, many different, netto + 22 kg.#	1800
851	SVERIGE. Oscar II. 5 kr 1899, kv. 01, små riper, gull.	800	902	Huge and interesting collection of coins in plastic box, mostly from the 20th century. Var. cond. many nice, many a little better, many different, netto + 23 kg.#	1800
852	SVERIGE. Oscar II. 5 kr 1901, kv. 01, gull.	800	903	FN 50 ÅR. Sett med 12 minnemynter i sølv fra forskjellige land, blant annet 50 kr Norge. Kommer i eske med garantibevis nr. 3243.	1500
853	SVERIGE. 5 kr 1920, kv. 0/01.	1000	904	FN 50 ÅR. Sett med 12 minnemynter i sølv fra forskjellige land, blant annet 50 kr 1995 og 25 kr 1970 noe anløpt fra Norge. Kommer i eske med garantibevis nr. 3244.	1500
854	SVERIGE. Oscar II. 10 kr 1874, kv. 0/01, pen.	2000	905	OL 100 år 1896-1996, sett med 10 store minnemynter i sølv, totalt ca. 336 gram 925/1000. Montert i originalt treskrin med sertifikat nr. 0440.	1500
855	SVERIGE. Oscar II. 10 kr 1874, kv. 1+, renset, gull.	1250	906	ANNO DOMINI - 2000 år med mynthistorie. 20 mynter i treskrin, en mynt for hvert århundre (fra 1. århundre til og med 20. århundre). Flere mynter i sølv. Kommer med noe ripete treskrin samt sertifikat på hver enkelt mynt. VK.	1500
856	SVERIGE. Oscar II. 10 kr 1874, kv. 1+/01. Gull.	1500	907	DEN NORSKE MYNTKLUBB. Flott lott med 18 stk. utgivelser fra Den Norske Myntklubb & forpakninger, inkluderer også 8 stk. utgivelser i sølv. "Fransk sølvmynt" 10 francs 1977, "Indisk sølvstykke ca. 250 f.kr.", "Prinsesse Diana av wales" Diana 5£ 1999 Storbritannia proof sølv versjon, "Island Jubileumsett 2000", "Amerikas nye kvartdollars" inneholder også en Morgan dollar fra 1921, "Finsk sølvmyntsett", "Amerikansk Prestisjesett", samt 11 stk. andre spennende utgivelser. Alle kommer i pene forpakninger og alt ligger pent sortert i en blå eske.	1000
857	SVERIGE. Oscar II. 10 kr 1876, kv. 01, lett renset, gull.	1500	908	FRIGJØRINGSJUBILEET 1945-1995. Minnemynter i eksklusivt treskrin fra Samlerhuset. 12 stk. store og mellomstore sølvmynter (noe varierende sølvgehalt), 11 fra Europa og en sølv dollar fra USA. Sertifikat medfølger.	1000
858	SVERIGE. Oscar II. 10 kr 1883, kv. 01, lett renset, gull.	1500	909	ANNO DOMINI - 2000 år med mynthistorie. 20 mynter i treskrin, en mynt for hvert århundre (fra 1. århundre til og med 20. århundre). Flere mynter i sølv. Blandet kvalitet.	1000
859	SVERIGE. Oscar II. 10 kr 1895, kv. 01, gull.	1500	910	ALBUM. Ett spennende album med ca. 140 stk. mynter, fra Macao, Macedonia, Madagaskar, Malwai, Malaya, Malaya bri borneo, Malaysia, Maldivene, Mali, Mauretania & Moldova. Inneholder flere sølvmynter, bl.a. Macao 5 patacas 1952, Mali 10 francs 1960 & Moldova 10 lei 2001 - Villkatt. VK, men flere i kv. 0.	1000
860	SVERIGE. Oscar II. 10 kr 1901, kv. 0/01, gull.	1500	911	Lott sølvmynter ca. 400 gr Australia, England, Japan, Nederland, Sverige, USA og Venezuela med variabelt sølvinnhold, blant annet fin 1 \$ 1883 O og svak 1 krona 1888. VK.	900
861	SVERIGE. Oscar II. 20 kr 1873, kv. 01, gull.	3000	912	DEN NORSKE MYNTKLUBB. Flott lott med 20 stk. utgivelser fra Den Norske Myntklubb & forpakninger, inkluderer også flere sølvmynter. Kan nevnes "Ra-ekspedisjonen 30 år" 10 dollar 1999 Liberia sølv, "Amerikansk Prestisjesett" 3 stk. sølvmynter 1976-S proof, "WHO 50 år Offisiell minnemynt" 5000 kwacha 1998 Zambia sølv, "Branderburger Tor" 20 mark 1990 sølv & "Diana Prinsesse av Wales" 5£ 1999 Storbritannia sølv versjon i proof. Alle kommer i pene forpakninger og alt ligger pent sortert i en blå eske.	800
862	SVERIGE. Oscar II. 20 kr 1878, kv. 01, gull.	3000	913	Ett spennende album med ca. 140 stk. mynter, fra Jamaica, Jersey, Japan & Jordan. Inneholder flere sølvmynter, bl.a. Jamaica 10 dollar 1972 & Japan 50 sen 1898. VK.	800
863	SVERIGE. Oscar II. 20 kr 1880, kv. 1+/01, kantanmerkning, gull.	2500	914	ALBUM. Ett spennende album med ca. 100 stk. mynter, fra Sveits, Samoa, Seychelles, Spitsbergen, Sri Lanka, Sør-Arabia-protectoratet, St. Pierre miquelon, St. kitts newis & Sør-Georgia og Sør-Sandwichøyene. Inneholder flere sølvmynter, bl.a. Sveits 5 franc 1953 & Seychelles rupee 1939. VK.	800
864	SVERIGE. Oscar II. 20 kr 1884, kv. 01, gull.	3000	915	ALBUM. Ett spennende album med ca. 140 stk. mynter, fra Tyrkia, Timor, Tonga, Tunisia & Tristan da cuncha. Inneholder flere sølvmynter, bl.a. 100 lira 1973. VK, flere i kv. 0.	700
865	SVERIGE. Oscar II. 20 kr 1889, kv. 01, lett renset, gull.	2500	916	HELE VERDEN. Sigareske med vesentlig eldre mynter, inntrykket er ca. 1850-1950. Observert noen større sølvmynter, bl.a. Morgandollar 1889. Brutto ca. 1,8 kilo. REALISASJON.	1
866	SVERIGE. 20 kr 1889 i kv. 0/01. I etui fra Samlerhuset og med sertifikat som garanterer at mynten var med på Gulltransporten i 1940. Følger også med tre forskjellige bøker om den berømte Gulltransporten.	3500	917	REALISASJON. Stor eske med mynter monterert i HB og på myntark, med mer. Inntrykket er billigmynt. Brutto 12,1 kilo.	1
867	SVERIGE. 20 kr 1890, kv. 0/01, gull. I NGC kapsel "BRILLIANT UNCIRCULATED WWII Gold Hoard". Medfølger ett pent treskrin fra Samlerhuset.	3000	918	REALISASJON. Tungt myntskrin med eldre mynter fra hele verden. Observert noen større mynter i sølv. Brutto ca. 3 kilo (skrinet er tungt). By på bilder.	1
868	SVERIGE. Oscar II. 20 kr 1895, kv. 0/01, gull.	3000			
869	SVERIGE. Oscar II. 20 kr 1898, kv. 01, lett renset, gull.	2500			
870	SVERIGE. Oscar II. 20 kr 1899, kv. 01, gull.	3000			
871	SVERIGE. Oscar II. 20 kr 1900, kv. 0/01, gull.	2500			
872	TYSKLAND-HAMBURG. 5 mark 1877-J, kv. 1+/01. Gull. J-208.	2000			
873	TYSKLAND-HAMBURG. 10 mark 1896-J, kv. 1+/01. Gull.	1500			



F874	TYSKLAND. Lübeck. 10 mark 1905, kv. 1+/01, renset. J-228.	5000
875	TYSKLAND-PREUSSEN. Wilhelm II. 20 mark 1889-A, kv. 1+/01. Gull.	2000
876	TYSKLAND-PREUSSEN. Wilhelm II. 20 mark 1903-A, kv. 1+/01. Gull.	2000
877	TYSKLAND-PREUSSEN. Wilhelm II. 20 mark 1912-A, kv. 01. Gull.	2500
878	USA. Fire \$5 minnemynter Atlanta-OL 1996 monterert i pent tre skrin, hver mynt inneholder 8,359gram, totalt 33,436gram 900/1000. Medfølger eierbevis nr.000251.	8000
879	USA. Fire \$5 minnemynter Atlanta-OL 1996 monterert i pent treskrin, hver mynt inneholder 8,359 gram, totalt 33,436 gram 900/1000. Medfølger eierbevis nr.000252.	8000

Samlinger og partier

880	Very interesting collection of silvercoins 1727 to 1972, var. cond. Many nice, several better, many different. Totally around 280 pcs. netto 1210 gr.	5000
881	SKIP OG OPPDAGERE. Samling 36 store sølvmynter fra mange land i treskrin fra Samlerhuset. Dokumentasjonen følger med. Proof kvalitet.	4250
882	FN 50 år, komplett samling, utgitt av Samlerhuset, flotte proof sølvmynter fra hele verden til minne 50-årsjub. Eierbevis nummer 2350. Inkl. også ett lite album med garantibevis. Totalt 36 stk. sølvmynter.	4000
883	MILLENIUM 2000. Kpl. samling 29 ulike sølvmynter i dels uvanlig fasonger, i skrin fra SH.	4000
x884	FN 50 år. Skrin med 36 ulike sølvmynter, inkl. Norge.	4000
885	OL ATHEN 2004. 24 store sølvmynter fra ulike land i pent treskrin. Proof kvalitet. Eksklusivt album med garantibevis og annen informasjon medfølger.	3500
886	OL ATLANTA 1996. 24 store sølvmynter fra ulike land i pent skrin. Proof kvalitet. Faktaperm med garantibevis medfølger.	3500
887	VERDEN. Album med over 190 stk. sølvmynter fra mange forskjellige land, inkl. Norge med flere fra Oscar II. De fleste myntene er fra før 1960. VK. Totalt ca. 400 gram netto sølv.	2500
888	DE STORE OPPDAGERE. Komplet samling med 24 minnemynter i sølv fra flere forskjellige land, med tema om oppdagere. De fleste myntene er rundt 31 gram i .925 sølv. Kommer med treskrin og perm m/ garantier til hver mynt.	2500
889	INTERNATIONAL POLAR YEAR. Samling i treskrin med 24 stk. proof sølvmynter fra forskjellige land til minne om polaråret 2007-2008. Medfølger perm med attester/informasjon.	2500
890	ENGLAND M/OMRÅDER. Golden Jubilee 2012. 12 stk. forskj. store sølvmynter i proofkvalitet. I eksklusivt skrin.	2500
891	KON-TIKI - skrin med mynter fra Sør-Georgia. £ 20 gull 2012 - 6.22 gram 999/1000, samt £ 1 sølv, med motiv av Kon-Tiki.	2000

Obj.nr.

Utop

Sedler Norge

Rigsdaler og Specie (1695-1876)

919 12 sk 1810 uten litra, Sæthre A 73, kv. 1-, flekk.



F920 1 Rigsbankdaler 1813, Sæthre A74a. Kv. 1-/2. Rifter, hull og flekker. Meget sjelden. 3000



F921 5 Rigsbankdaler 1813, Sæthre A75a. Kv. 2, hull/revne er tapet. Meget sjelden. 3000

922 1 Riksdaler Kurant 1788, serie III, ca 180 x 100 mm, Sæthre A47. Seddelen har rifter og hull, og er limt fast på papp. By på foto. 500

923 5 Riksdaler Kurant 1791, Sæthre A49. Seddelen er festet til papp med hengsler, rifter flekker. Sjelden. 1000



F924 100 Riksdaler 1807, Sæthre A72 a. Kv. 1-/2, skrift, flekker og rifter. 10000

925 1 Spd 1865, kv. 1-. Første året for typen. 15000



F926 1 Spd 1866, kv. 1-/2. Sjelden seddel. 15000

Obj.nr.

Utop

Årgangssedler

1-kroner

927	1 kr 1917 uten litra. Papiertypen med blass farge. Kv. 0 (1700).	900
928	1 kr 1917 c (liten c). Pen seddel uten bretter, men et par svake fordyppninger i papiret, derfor kv. 0/01 (1150).	700
929	1 kr 1917 C i kv. 0-.	800
930	1 kr 1917 i kv. 0/01. 2 stk. i nummerserie, litt tonet papir.	1250
931	1 kr 1942 A 001431, London, kv. 01. Lavt serienummer.	1500
932	1 kr 1942 A London i kv. god 01.	1500
933	1 kr 1942 A London, kv. 1-.	400
934	1 kr 1942 A London, kv. nær 1+.	900
935	1 kr 1942 D og 1 kr 1949 M. Begge i kv. 0 (1500).	800
936	1 kr 1942 D, kv. 0.	425
937	1 kr 1942 E, kv. 0/01.	500
938	1 kr 1943 E, kv. 0 (1100).	600
939	1 kr 1943 E, kv. 0/01.	500
940	1 kr 1943 E og F, begge i kv. 0.	950
941	1 kr 1943 F og 1 kr 1944 G. To pene sedler i kv. 0 (1500).	800
942	1 kr 1944 G og H, begge kv. 0.	650
943	1 kr 1944 H i kv. 01.	250
944	1 kr 1948 K, 10 stk. i nummerrekkefølge. Kv. 0.	5000

2-kroner

945	2 kr 1918 i kv. god 01. 2 stk., nr. 5064128 og 5064130.	1500
946	2 kr 1922 i kv. 0-.	1500
947	2 kr 1922, kv. 0. Fargefrisk (3000).	1800
948	2 kr 1922, kv. 1+.	750
949	2 kr 1942 A London i kv. 1+.	1500



F950	2 kr 1942 A London, kv. 1+, mindre tallnotering øvre marg.	1500
951	2 kr 1942 A London, nr 343376. Få bretter, men noe "småskrukete", kv. 1/1+.	1200
952	2 kr 1942 A, London. Kv. god 01.	2000
953	2 kr 1942 B i kv. 0.	800
954	2 kr 1943 C i kv. 0. 3 stk. i nummerserie!	2500
955	2 kr 1944 D, kv. 0.	700
956	2 kr 1945 D, kv. 0. Pen (1700).	1000
957	2 kr 1945 D, kv. 0/01.	750
958	2 kr 1946 E i kv. god 01.	800
959	2 kr 1946 E, kv. 01. Ingen sterke bretter, kun noen små anmerkninger (1450).	750
960	2 kr 1948 F, kv. 0 (1150).	600
961	2 kr 1949 G, kv. 0.	750

5-kroner



F962	5 kr 1878 signert Blom, 5 sedler kjønt med denne signatur i følge Karl Sæthres katalog 25. utgave 2020. Kv. 1-, betydelige flekker.	10000
963	5 kr 1899 D, sign. Rohde. Kv. 1-/2.	7500

Obj.nr.

Utrop



- F964 5 kr 1899 D, signert Arnet, i kv. 0/01. 30000
 965 5 kr 1902 A, H.V. Hansen, kv. 1-, misfarget adwers. SS-seddel i følge Karls Sæthres katalog 25. utgave 2020. 1500



- F966 5 kr 1905 B i kv. 1+/01. Presset, minimal skjold nede til høyre. SSS-seddel. 8000
 967 5 kr 1913 D, H.V. Hansen, kv. 1-/2, rift på 1 cm i nedkant. SS-seddel i følge Karl Sæthres katalog 25. utgave 2020. 1500



- F968 5 kr 1914 D, H.V. Hansen, kv. 1-. SSS-seddel i følge Karl Sæthres katalog 25. utgave 2020. 2500



- F969 5 kr 1915 E i kv. 0. 10000
 970 5 kr 1915 E, H.V. Hansen, kv. god 1-/2. Hel seddel, men mange bretter. 1000
 971 5 kr 1916 E, signert Cederholm, kv. 1-. SSS-seddel i følge Karl Sæthres katalog 25. utgave 2020. 2500
 972 5 kr 1925 J, kv. 1, liten flekk revers. 1000
 973 5 kr 1929 L, kv. litt svak 1. 850
 974 5 kr 1932 M i kv. nesten 01, presset. 1500
 975 5 kr 1932 M, kv. god 1. Framtrer pen. 1000
 976 5 kr 1934 N, god kv. 01. kun noen få små anmerkn. (3300). 1800
 977 5 kr 1940 S, kv. 1+. 400

Obj.nr.

Utrop

- 978 5 kr 1942 U, kv. 1+/01 (ca. 900). 500
 979 5 kr 1942 U. 3 stk. i nummerserie i kv. 0 og 0-. 2500
 980 5 kr 1943 V, kv. 0 (1750). 900
 981 5 kr 1944 V, kv. 0/01. 800
 982 5 kr 1944 W, sort overtrykk SPECIMEN og makulert med 4 hull, kv. 0/01, små behandlingsmerker. 2500



- F983 5 kr 1944 X London, kv. nesten 01, kun lette papirbøyer. 3200
 984 5 kr 1944 X, London, kv. 1/1+. 2500

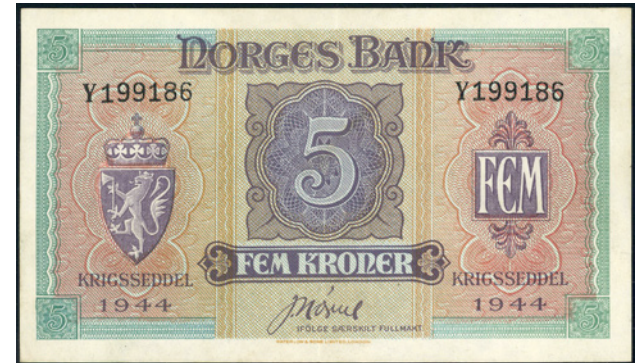

- F985 5 kr 1944 Y London i kv. 01. Ren og pen seddel. 3500



- F986 5 kr 1944 Y London, kv. 1+/01 inkl. lett spor av binders. 3000
 987 5 kr 1944 Y, London, kv. 1. 1700
 988 5 kr 1945 A i kv. 0. 1500
 989 5 kr 1945 A i kv. 01. 600
 990 5 kr 1946 B i kv. 0. 2200



- F991 5 kr 1947 X.0000000, sort overtrykk SPECIMEN og makulert med 4 hull. Slabbet og gradert til 55 av PMG, 4 nålehull i øvre kant. SSS-seddel i følge Karl Sæthres katalog 25. utgave 2020. 6000
 992 5 kr 1951 H, kv. 01. 700
 993 5 kr 1952 I, kv. 01. 700
 994 5 kr 1953 J, kv. 1+/01. 550
 995 5 kr 1956 C i kv. 0. 450
 996 5 kr 1956 D i kv. 01. 200

Obj.nr.

Utrop



F997 5 kr 1956 Z 0 million, erstatning, kv. 1-. Hel og ren seddel, men mange bretter. RR-seddel i følge Karl Sæthres katalog 25. utgave 2020. 6000

998 5 kr 1957 D i kv. 0/01. 500

999 5 kr 1957 E i kv. 0. 450



F1000 5 kr 1957 Z 0 million, erstatning, kv.01. SSS-seddel i følge Karl Sæthres katalog 25. utgave 2020. 6000

1001 5 kr 1961 I i kv. 0/01. 250

1002 5 kr 1962 J i kv. 0. 350

1003 5 kr 1963 L i kv. 0-. 500

10-kroner

1004 10 kr 1910 C, kv. 1/1-. 1.5 cm rift i øvre midtbrett og omfattende brunfarging av seddellen. 1000



F1005 10 kr 1911 C, antikva seddelnummer, kv. 1. 2500

1006 10 kr 1914 D, kv. 1-. 1000

1007 10 kr 1914 E, kv. svak 1-. 1250



F1008 10 kr 1916 E, kv. 1/1+. 2500

1009 10 kr 1917 F, kv. 1/1+. 950

1010 10 kr 1918 G, kv. litt svak 1. Et par smussflekker bak. 650

1011 10 kr 1919 H, kv. 1, men ganske "crisp". Mange av brettene kun ørsmå ytterst i hjørner. 800

1012 10 kr 1919 H, kv. 1+. Brun flekk (2300). 1200

1013 10 kr 1921 J, bredt årstall, kv. 1/1+, friskt utseende. 750

1014 10 kr 1922 J, kv. 1+, et par kantanmerknings. 800

1015 10 kr 1923 K, kv. 1/1-. 500

Obj.nr.

Utrop

1016 10 kr 1926 M, kv. 1. 550

1017 10 kr 1927 N, kv. 1/1+. Lett skrift i øvre marg. 850

1018 10 kr 1928 O, kv. 1+ (1025). 600

1019 10 kr 1930 P, kv. 1+, meget pen. 900

1020 10 kr 1931 P. Pen kv. 01 (2700). 1500



F1021 10 kr 1931 R, kv. 0 (7000). 4000

1022 10 kr 1932 R, kv. 1. S-seddel. 900

1023 10 kr 1932 S, kv. 1 (1025). 500

1024 10 kr 1932 S, kv. 1+ (1650) 900

1025 10 kr 1932 S, kv. 1+/01, flott utgave. 1200

1026 10 kr 1933 S, kv. 0/01. Svak midtbrett, fargefrisk (3900). 2200

1027 10 kr 1933 S, kv. 1+, men oksidert og noe skrift i marg bak. 700

1028 10 kr 1933 T, kv. 1, et par småflekker. 500

1029 10 kr 1934 T, kv. 1. Noe slitte hjørnespisser. 500

1030 10 kr 1935 T, kv. 1+. Noe slitte hjørnespisser. 1100

1031 10 kr 1935 U, kv. 1+/01. 500

1032 10 kr 1936 U i kv. 0/01 2200

1033 10 kr 1936 U, kv. 1 (1300). 700

1034 10 kr 1936 U, kv. nesten 1+. 900

1035 10 kr 1936 W, gradert til 30 Very fine av PMG. 6000

1036 10 kr 1938 Y, kv. 0, lett bølgete i papiret. 800

1037 10 kr 1939 Æ, kv. 01. Bølger i papiret og småprik (900). 500

1038 10 kr 1939 Y, kv. 0/01, lett bølgete i papiret. 550

1039 10 kr 1939 Z, kv. 0, men en del små, hvite prikker på begge sider (partikler som ligger oppå papiret). 500

1040 10 kr 1940 Æ, kv. 0 (1300). 750

1041 10 kr 1940 Æ, kv. 0. PMG sertifisert MS 65. 750

1042 10 kr 1940 Æ, kv. 0/01. 450

1043 10 kr 1940 Ø, kv. 0/01. 400

1044 10 kr 1941 A, kv. 0/01. 450

1045 10 kr 1942 A, kv. 0. 600

1046 10 kr 1942 A, kv. 0. PMG sertifisert MS 65. 650

1047 10 kr 1942 B og 1942 C, kv. 1+ (925). 500

1048 10 kr 1944 E, kv. 0. PMG sertifisert MS 65. 700

1049 10 kr 1944 F, sort overtrykk SPECIMEN og makulert med 4 hull, kv. 0/01, lite behandlingsmerke. 2500

1050 10 kr 1944 X London, kv. god 1+. 2000

1051 10 kr 1944 Y London i kv. 1+. 1800

1052 10 kr 1944 Y London. En brun flekk. Ingen bretter, kun litt småbølger i papiret. Kv. 1+/01 (ca. 3700). 2000



F1053 10 kr 1944 Y London, kv. 1+ (3150). 1800



F1054 10 kr 1944 Z London i kv. 0/01. 3500

1055 10 kr 1944 Z London, nesten 01. Et par lette papirbøyer. 2250

1056 10 kr 1944 Z London i kv. 1+. 1800

1057 10 kr 1944 Z London, kv. 1. 1200

Obj.nr.

1058	10 kr 1944 Z, London, kv. nesten 1+.
1059	10 kr 1945 A i kv. 0.
1060	10 kr 1945 A, kv. 0/01.
1061	10 kr 1945 B, kv. 0.
1062	10 kr 1945 C, kv. 0.
1063	10 kr 1945 D, kv. 01.
1064	10 kr 1946 E, kv. 1+.
1065	10 kr 1947 E i kv. 0.
1066	10 kr 1947 E, kv. 0.
1067	10 kr 1947 G, kv. 1+.
1068	10 kr 1947 K, kv. 0.



F1069	10 kr 1947 X SPECIMEN i kv. 01. SSS-seddel.	5000
1070	10 kr 1948 I, kv. 0.	700
1071	10 kr 1949 J, kv. 0-.	800
1072	10 kr 1950 M, kv. 0.	600
1073	10 kr 1951 P, kv. 0.	850
1074	10 kr 1951 R, kv. 0.	600
1075	10 kr 1951 U, kv. 0, en praktfull seddel.	900
1076	10 kr 1952 V, kv. 0.	750
1077	10 kr 1952 V, kv. 0-.	550
1078	10 kr 1953 Y, kv. 0-.	550
1079	10 kr 1954 A, 1965 E, 1968 N, 1970 W, 1970 Æ, 1971 A, 1971 A, 1972 L x5 i nummerserie, 1976 AS, 1979 BZ, 1982 CA, 1982 CO x3 i nummerserie og 1982 CÆ x2 i nummerserie. Pen lott med i alt 20 sedler, der de fleste er usirkulerte.	1000
1080	10 kr 1954 A-D. Litrasamling kv. 0/01 på A, resten kv. 0.	1200
1081	10 kr 1954 D, Jahn/Torp, i kv. 0.	600
1082	10 kr 1954 D, kv. 0.	600
1083	10 kr 1954 E, kv. 0.	500
1084	10 kr 1954 og 1955, begge E, kv. 0.	800



F1085	10 kr 1954 X SPECIMEN i kv. 0/01.	4000
1086	10 kr 1954 Z, erstatningsseddel i kv. 1. SSS-seddel = 11-15 eks. kjent (3400).	1800



F1087	10 kr 1955 H, kv. 1, meget god litra.	3000
1088	10 kr 1955 H.0005444, kv. 1-2.	1200
1089	10 kr 1956 H og I, begge kv. 0.	600
1090	10 kr 1956 I 5307386-87. To stk. i nummerrekkefølge i kv. 0.	700
1091	10 kr 1957 I, kv. 0.	1300
1092	10 kr 1957 J og K, kv. 0/01 og 0.	500
1093	10 kr 1957 K x 3 i nummerrekkefølge. En seddel i kv. 0/01, de to andre i kv. 0.	700
1094	10 kr 1957 Z erstatning, gradert til 63 EPQ Choice uncirculated av PMG.	6000
1095	10 kr 1958 L og M, begge kv. 0.	550
1096	10 kr 1958 M x 2 i nummerrekkefølge, begge i kv. 0.	600
1097	10 kr 1958 N, kv. 0.	1200

Utrop

1500
700
400
650
850
550
700
1800
1750
550
600

Obj.nr.

1098	10 kr 1958 Z 0 million, erstatning, kv. god 1-2. Hel uten rifter, men mange bretter. RR-seddel i følge Karl Sæthres katalog 25. utgave 2020.	2000
1099	10 kr 1959 P, 1961 U og 1964 C x 3 i nummerrekkefølge. Totalt 5 stk. 10 kr i kv. 0.	800
1100	10 kr 1959 Z 0 million, erstatning, kv. 01. SSS-seddel i følge Karl Sæthres katalog 25. utgave 2020.	3000
1101	10 kr 1959 Z, erstatningsseddel i kv. 1. Litt smuss. SSS-seddel = 11-15 eks. kjent (2600).	1500
1102	10 kr 1961 V x 3 i nummerrekkefølge, alle i kv. 0.	500
1103	10 kr 1961 W x 4 i nummerrekkefølge, alle i kv. 0.	700
1104	10 kr 1965 D x 8 i nummerrekkefølge. En seddel i kv. 01, de øvrige i kv. 0.	800
1105	10 kr 1965 E x 2 i nummerrekkefølge og 10 kr 1966 G x 2 i nummerrekkefølge, alle 4 sedlene i kv. 0.	500
1106	10 kr 1965 F x 9 i nummerrekkefølge. Alle i kv. 0, noen med minimal sort prikk.	800
1107	10 kr 1965 Z, erstatningsseddel i kv. 01. SSS-seddel = 11-15 eks. kjent (4000).	2400
1108	10 kr 1966 I, 1967 J x 3 i nummerrekkefølge og 1967 K x 3 i nummerrekkefølge, alle 6 sedlene i kv. 0.	800
1109	10 kr 1966 X (kv. 0/01) og 10 kr 1969 X (kv. 0). To pene erstatningssedler (1075).	600
1110	10 kr 1966 X, erstatning, kv. 0.	500
1111	10 kr 1967 X, erstatning, kv. 1+.	500
1112	10 kr 1967 X, erstatningsseddel 1422230, kv. 0.	1300
1113	10 kr 1968 X, 1970 X, 1972 X. Totalt tre 10 kr erstatningssedler i kv. 1+, 0 og 1+.	1000

Utrop

2000
800
3000
1500
500
700
800
500
800
2400
800
600
500
500
1300
1000



F1114	10 kr 1968 Z. 0 million, erstatning, kv. 1/1+. RRR-seddel i følge Karl Sæthres katalog 25. utgave 2020.	5000
-------	---	------



F1115	10 kr 1969 V med grønt årstall og serienummer, kv. 1-, presset. Sjelden seddel.	1500
1116	10 kr 1970 Z, erstatningsseddel i kv. 1. R-seddel = 7/10 eks. kjent. (2800).	1600
1117	10 kr 1971 Å til 1973 R, kpl. litrasamling i tre år, 16 stk. i kv. 0. (ca. 2150)	800
1118	10 kr 1971 C x 9 i nummerrekkefølge, fra 4000002 til 4000010. 6 av sedlene er i kv. 0, de øvrige i området 01 til 0-.	500
1119	10 kr 1972 QH, erstatning, kv. 0.	900
1120	10 kr 1972 Z. Erstatningsseddel. Kv. 1+. PMG sertifisert MS 35.	750
1121	10 kr 1974 QA, erstatning, kv. 1+.	800



F1122	10 kr 1974 QQ SPECIMEN i kv. 0/01. RR-seddel.	6000
1123	10 kr 1975 QC og QY, erstatningssedler, kv. 0 og god 1+.	1000
1124	10 kr 1977 QA, 1976 QI, 1977 QL, erstatningssedler, kv. 01, 1+, 0.	700
1125	10 kr 1977 QL og 1978 HK, erstatningssedler, begge i kv. 0.	1000
1126	10 kr 1978 HB, erstatning, kv. 0.	700
1127	10 kr 1978 HB, erstatning, kv. 0.	700

Obj.nr.

1128	10 kr 1978 HK, erstatning, kv. 0.
1129	10 kr 1978 HM erstatning i kv. 0/01.
1130	10 kr 1978 HM, erstatningsseddel i kv. 0 (1125).
1131	10 kr 1979 HT, HV og HX erstatning. Kv. 0. (1200)
1132	10 kr 1981 HR. Erstatningsseddel 0300519, kv. 0.
1133	10 kr QÆ erstatningsseddel 0068971, kv. 1/1-.
1134	10 kr QC erstatningsseddel 0068450, kv. 1-.
1135	10 kr QM erstatningsseddel 0068079, kv. svak 1.
1136	10 kr QT erstatningsseddel 0068268, kv. svak 1, større flekk.
1137	10 kr QW erstatningsseddel 0067938, kv. 1-.

50-kroner

1138	50 kr 1927 A, kv. 1/1-, flekker og liten kantrift på siden. R-seddel i følge Karl Sæthres katalog 25. utgave 2020.
1139	50 kr 1928 A, kv. 1/1-, flekker og liten kantrift nede. SSS-seddel i følge Karl Sæthres katalog 25. utgave 2020.
1140	50 kr 1930 B, kv. 1/1-. Markert midtbrett med 1 cm bretttrift nede.
1141	50 kr 1937 B, kv. 1, liten flekk revers.
1142	50 kr 1940 C i kv. 01.
1143	50 kr 1943 C. Kv. 1/1-, ingen hull, 3 mm rift, sentralt i midten.



F1144 50 kr 1944 X London i kv. 1+/01.

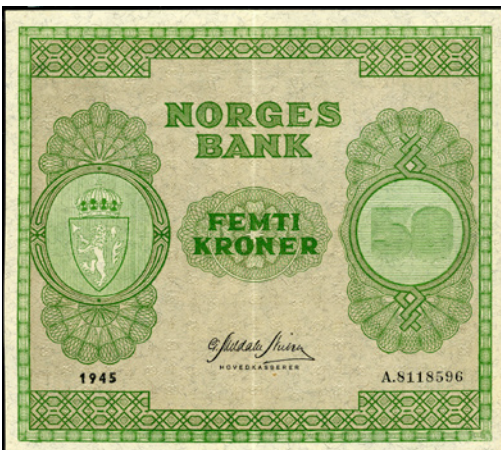

F1145	50 kr 1945 A i kv. 01.
1146	50 kr 1945 A, kv. 1-.
1147	50 kr 1945 A, kv. 1/1+, en markert midtbrett med bretttriss i begge ender. Ellers rel. få bretter.
1148	50 kr 1945 A, kv. 1+. Mindre bretttriss og litt slitasje hjørnespisser.



F1149 50 kr 1949 B i kv. 0/01, kùn en midtbrett.

Utrop

700
500
600
700
600
425
1000
450
400
425

3000
2000
1350
900
2500
600

3000

1152

3000
900
1500
1700

7500

Obj.nr.



F1150 50 kr 1950 A i kv. 0.

Utrop

700
500
600
700
600
425
1000
450
400
425

3000
2000
1350
900
2500
600

3500

F1151 50 kr 1950 B i kv. 01.
50 kr 1951 A, kv. 1+ (1750).3500
1000

F1153	50 kr 1951 X SPECIMEN i kv. 0-. SSS-seddel.	6000
1154	50 kr 1957 C med vannmerke, kv. god 1+.	900
1155	50 kr 1961 E, kv. 1.	600
1156	50 kr 1963 E, kv. 1.	400
1157	50 kr 1964 E, kv. 1+.	900



F1158 50 kr 1965 F i kv. 0.

2500

Obj.nr.

- 1159 50 kr 1965 F i kv. 1/1+, flekk i marg bak.
 1160 50 kr 1966 A, kv. 0 (1050).
 1161 50 kr 1973 Z 0 million, erstatning, kv. 1-. S-seddel i følge Karl Sæthres 25. katalog 2020.



- F1162 50 kr 1974 Z 0000000, perforert SPECIMEN, kv. 0. RR-seddel i følge Karl Sæthres katalog 25. utgave 2020.



- F1163 50 kr 1974 Z SPECIMEN i kv. 0/01, 2 små stiftull. RR-seddel.



- F1164 50 kr 1976 Z 0 million, erstatning, kv. 01. SSS-seddel i følge Karl Sæthres katalog 25. utgave 2020.

- 1165 50 kr 1977 Z, erstatningseddel. Kv. 0 (1800).
 1166 50 kr 1980 Z 0 million, erstatning, kv. svak 01.
 1167 50 kr 1983 N x2 i kv. 0/01.



- F1168 50 kr 1984 SPECIMEN i kv. 0-, 2 små stiftull v/portrett. RRR-seddel.

- 1169 50 kr 1984, 1985, 1989, 1990, 1993 og 1995 i kv. 0 og 0-.
 1170 50 kr 1995 i originalbanderole NB 100 stk. usirkulerte, nr. 5113971279 - 5113971378.

- 1171 50 kr 1996, 1998, 1999, 2000, 2003 og 2005 i kv. 0.



- F1172 50 kr 1996, perforert SPECIMEN, kv. 0/01, mindre behandlingsmerker. Meget sjelden og unik i følge Karl Sæthres katalog 25. utgave 2020.

Utrop

500
600
500

7000

5000

3000

1000
600
350

9000

700
9000

400

6000

Obj.nr.

100-kroner

- 1173 100 kr 1931 A, kv. 1+, minimal bretrift nede og bretrift oppe på ca 3 mm. 2000
 1174 100 kr 1938 B i kv. 1+, liten blekkflekk revers. 1250
 1175 100 kr 1940 B, kv. 1/1+, ves. pga. midtbrettsverm. Ellers få bretter. 1350
 1176 100 kr 1940 B, kv. 1+, men to bretrifter i marg. 1000
 1177 100 kr 1943 C. Kv. 1/1-, ingen hull, 3 små rifter på ca. 3 mm. 500



- F1178 100 kr 1944 X London i kv. 1+/01.

35000

- 1179 100 kr 1945 A i kv. 01.

2200



- F1180 100 kr 1945 A x2 i kv. 0-. To vakre sedler i nummerserie.

9000

- 1181 100 kr 1945 A, kv. 1, et par kantanm.

850



- F1182 100 kr 1945 C SPECIMEN i kv. 0.

5000



- F1183 100 kr 1945 Z. 8 million, erstatning, kv. 1, mindre rifter. SS-seddel i følge Karl Sæthres katalog 25. utgave 2020.

8000

Obj.nr.

1184	100 kr 1947 B i kv. god 1+.
1185	100 kr 1947 B, kv. 1.
1186	100 kr 1948 B, kv. 1+ (3600).
1187	100 kr 1949 B i kv. 1/1+.



F1188	100 kr 1950 X SPECIMEN i kv. god 1+. SSS-seddel.
1189	100 kr 1954 D i kv. 0.
1190	100 kr 1958 F, kv. 0/01.
1191	100 kr 1958 G, kv. pen 01.



F1192	100 kr 1958 Z. 0 million, erstatning, kv. 1+/01. SS-seddel i følge Karl Sæthres katalog 25. utgave 2020.
1193	100 kr 1960 H i kv. 0/01.
1194	100 kr 1961 H, kv. 1+/01, liten flekk revers.



F1195	100 kr 1962 Z 8 million, erstatning, kv. 0. RRR-seddel i følge Karl Sæthres katalog 25. utgave 2020.
-------	--



F1196	100 kr 1963 X 0000000, perforert SPECIMEN, kv. 0-, minimalt behandlingsmerke. R-seddel i følge Karl Sæthres katalog 25. utgave 2020.
-------	--

Utrop

1800
1100
2000
1400

3500
1800
1200
900

4000
1000
600

15000

8000

Obj.nr.

1197	100 kr 1963 Z 0 million, erstatning, kv. 1.	500
1198	100 kr 1964 Z 0 million, erstatning, kv. god 1+.	700
1199	100 kr 1967 Z erstatning, gradert til 64 Choice uncirculated av PMG.	1500
1200	100 kr 1968 J, kv. 0.	600
1201	100 kr 1968 W i kv. 0. Lavt opplag og vakker seddel.	600
1202	100 kr 1972 X, erstatningsseddel 7163825, kv. 01.	350
1203	100 kr 1975 Z 5 million, erstatning, kv. pen 1.	500
1204	100 kr 1977 AC med brunt årstall og nummer. 2 stk. i nummerrekkefølge, 0000060 og 0000061, begge i kv. 0.	500
1205	100 kr 1977 HB, HC og HD med brunt årstall og nummer. Totalt 3 stk. erstatningssedler, alle med samme serienummer 0023798. Kv. 0/01, mindre behandlingsmerker. #	1500
1206	100 kr 1977 HD, erstatning, brunt årstall og nummer. Kv. 0-, minimalt behandlingsmerke.	700
1207	100 kr 1977 HL erstatning i kv. 0.	700
1208	100 kr 1977 HL erstatning i kv. 0/01.	600
1209	100 kr 1977 HM, HN, HO og HS med brunt årstall og nummer, totalt 4 erstatningssedler med samme serienummer 00023852. Kv. god 01, mindre behandlingsmerker.	1200
1210	100 kr 1977 J, 4 stk. i nummerrekkefølge, kv. 0/01-0.	1000
1211	100 kr 1977 QA erstatning med sort trykk. Kv. 0. (2000)	1000
1212	100 kr 1977 QD, erstatning, brunt årstall og seddelnummer, kv. 01.	500
1213	100 kr 1977 QE og QM, erstatningssedler med sort årstall og nummer, kv. 1+ og 01, liten flekk i øvre kant på QM.	900
1214	100 kr 1977 QF, sort årstall og seddelnummer, 3 stk. erstatningssedler i nummerrekkefølge. En seddel i kv. 0-, de to andre i kv. 0.	3500
1215	100 kr 1977 QJ erstatning med brunt trykk. Kv. 0. (1500)	800
1216	100 kr 1977 QS, erstatning, brunt årstall og nummer. Kv. 0, en praktfull seddel.	900
1217	100 kr 1977 Z, erstatningsseddel 0-million. Kv. 0/01 (1650).	900
1218	100 kr 1979 HC, erstatning, sort årstall og nummer. Kv. 0/01.	600
1219	100 kr 1979 HD, sort årstall og seddelnummer, 3 stk. erstatningssedler i nummerrekkefølge. Alle i kv. 0, noe skjevt sentrert og litt fargeavsmittning på en seddel.	2000
1220	100 kr 1983, 1984, 1986, 1991 og 1993. 1991 er i kv. 1+, de andre i kv. 0.	1000
1221	100 kr 1983/84 - feiltrykk: mangler årstall, kv. 1/1+. Har Getz-Wold og Sagård signaturer med 10-sifret serienummer, da er den fra 1983 eller 1984.	1000
1222	100 kr 1994, sort overtrykk/hvitt nr., i kv. 0.	400
1223	100 kr 1995, 1999, 2003 x3, 2004 og 2006 x2. Ene 2006 med lite tellemerke, ellers flott 0-kvalitet.	800
1224	100 kr QD erstatningsseddel 0023808, sort litra, kv. 1+.	400
1225	100 kr QF erstatningsseddel 0020060, sort litra, kv. 1+.	400

200-kroner



F1226	200 kr 1994 SPECIMEN i kv. 0. Pånotert "133" med penn. RRR-seddel.	7000
1227	Utgår	
1228	200 kr 1994, 1998, 2000 og 2002 x2 i kv. 0.	1000
1229	200 kr 2009 A til I. 9 forskjellige usirkulerte sedler (alle litrabokstaver). Pålydende kr 1800,-. Kv. 0.	2000
1230	200 kr 2013 F, G, H, I. Fire forskjellige usirkulerte sedler. Pålydende verdi kr 800,-. Kv. 0.	1000
1231	200 kr 2014 E, G, H, I. Fire forskjellige usirkulerte sedler. Pålydende verdi kr 800,-. Kv. 0.	1000

500-kroner



F1232	500 kr 1941 A i kv. god 1+. Flott SS-seddel.	30000
-------	--	-------

Obj.nr.

Utrop

Obj.nr.

Utrop



F1233 500 kr 1948 X.0000000, sort overtrykk SPECIMEN og makulert med 4 hull. Kv. 01, en del bølger i papiret, noe skjevt sentrert og minimal rød strek i papiret revers. SSS-seddel i følge Karl Sæthres katalog 25. utgave 2020. 10000

1234 500 kr 1960 A, kv. svak 1-. 1000
1235 500 kr 1970 A, kv. 1 (2550). 1400



F1236 500 kr 1976 A i kv. 0. 3500
1237 500 kr 1976 A, kv. 1+. "Snille" trebretter, lett bølgete papir. 1500
1238 500 kr 1978 A i kv. 0. 3000
1239 500 kr 1982 A, kv. 1+/01. 1400
1240 500 kr 1985 A, kv. 1/1+. 1250
1241 500 kr 1985 A, kv. 1+, meget pen og crisp. 1350
1242 500 kr 1985 i kv. 0-. 2500
1243 500 kr 1991 i kv. 0. 1500
1244 500 kr 1991 i kv. 0. 900
1245 500 kr 1991. Minneutgave med to sedler i glass og ramme til Grieg-jubileet 1993. Yttermål 56 x 47 cm. 1300
1246 500 kr 1996 i kv. 0/01. 700
1247 500 kr 1996, kv. 01. 600
1248 500 kr 1999 i kv. 0. 500



F1249 500 kr 1999, perforert SPECIMEN, kv. 0/01, svake behandlingsmerker. RRR-seddel i følge Karl Sæthres katalog 25. utgave 2020. 10000
1250 500 kr 2002 i kv. 1+/01 og 2005 i kv. 0. 2 av hver i nummerserie. 2000
1251 500 kr 2005 i kv. 0. 2 stk. i nummerserie. 1000
1252 500 kr 2008 A, D, F, G. 4 forskjellige usirkulerte sedler. Pålydende verdi kr 2000,-. Kv. 0. 2300
1253 500 kr 2012 A, B, C, D, F, G, H. 7 forskjellige usirkulerte sedler. Pålydende verdi kr 3500,-. Kv. 0. 4000
1254 500 kr 2015 A, B, C, D, E, F, G, H. 8 forskjellige usirkulerte sedler. Pålydende verdi kr 4000,-. Kv. 0. 5000
1255 500 kr x 2, 1999-utgaven som viser for og bakside på seddelen, samt bilde av hjemmet til Sigrid Undset. Montert i glass og ramme fra Norges Bank. Ytre mål 56 cm x 47 cm. BØR HENTES VED EN AV SKANFILS AVDELINGER. 1300

1000-kroner



F1256 1000 kr 1942 000000, London. Rødt stempel SPECIMEN og 5 hull, utstedt fra London. Kv. 01, men flekker i kant, sannsynligvis etter montering. RRR-seddel i følge Karl Sæthres katalog 25. utgave 2020. 90000



F1257 1000 kr 1943 A SPECIMEN i kv. 0. Ligger i en forseglet plastlomme fra OM. 10000



F1258 1000 kr 1946 kv. 0. Seddelen stammer fra Peder Madsen sin samling og ligger i en forseglet plastlomme fra OM. 25000

Obj.nr.

Utrop



F1259 1000 kr 1947 A SPECIMEN i kv. 0-. Et lite bindersmerke og 2 minimale limrester på revers, som også nevnes på medfølgende kjøpslapp fra BMS. R-seddel. 15000



F1260 1000 kr 1949 X.0000000, sort overtrykk SPECIMEN og makulert med 4 hull. Kv. 1+/01, en del bølger i papiret og minimal rift i øvre kant. SSS-seddel i følge Karl Sæthres katalog 25. utgave 2020. 12000

1261 1000 kr 1962 A, kv. litt svak 1. 2800

1262 1000 kr 1968 A kv. 1-. 2000

1263 1000 kr 1971 A, kv. 1. 2500



F1264 1000 kr 1975 X erstatning i kv. 0. 4000

1265 1000 kr 1980 A, kv. 01. 2000

1266 1000 kr 1986 D i kv. 0/01. 1500

1267 1000 kr 1986 D, kv. 1. Ikke mange bretter, men småskrukkete i kanter oppe og dels nede, liten rift oppe. 1100



F1268 1000 kr 1986 D, slabbet til 65 EPQ av PMG. Kv. 0. 3500

1269 1000 kr 1987 E, kv. 01. 1300

1270 1000 kr 1989 i kv. 0. 1200

1271 1000 kr 1990, kv. 0/01. 1250

1272 1000 kr 1990, slabbet og gradert til 65 EPQ av PMG. kv. 0. 1500

1273 1000 kr 2001, kv. 0. 1250

1274 1000 kr x2, 2001-utgaven som viser for og bakside på seddelen, samt hefte om Edvard Munch. Montert i glass og ramme fra Norges Bank. Ytre mål 56 cm x 47 cm. 2200

Obj.nr.

Utrop

Private betalingsmidler



F1275 BJØRNØEN A.S. 50 øre 1923/24 serie A. Blankett av type II (NP BJ 7r) i kv. 0/01, svak skjold i ett hjørne. SS-seddel. 1800



F1276 BJØRNØEN A.S. 5 kr 1920/21 serie A. Blankett av type I (NP BJ 4r) i kv. 0. SSS-seddel. 3500

1277 BJØRNØEN A.S. 5 kr type II 1923/24, blankett. Kv. 1+, rift i nedkant på ca 5 mm. 2000



F1278 BJØRNØEN A.S. 10 kr 1923/24 serie A. Blankett av type II (NP BJ 10r) i kv. 0-. S-seddel. 3000

1279 BJØRNØEN A.S. 10 kr type II 1923/24, blankett. Kv. 1+. S-seddel i følge Karl Sæthres katalog 24. utgave 2018. 2000

1280 KJERRINØ DYRTIDSBIDRAG. 5 kr rabattmerke 1919/20, kv. 1+/01. Uvanlig. 500

1281 NBS familiedag 13.11.95. Specimen-seddel med portrett av Grieg og valør 000. Kv. 0. 800

1282 STORE NORSKE SPITSBERGEN KULKOMPANI. 10 øre 1947/48 rød bakside, kv. 1. 1100

1283 STORE NORSKE SPITSBERGEN KULKOMPANI. 10 øre 1952/53 serie Ff, kv. 1. SS-seddel i følge Karl Sæthres katalog 24. utgave 2018. 1500

1284 STORE NORSKE SPITSBERGEN KULKOMPANI. 50 øre 1948/49 Serie Bb i kv. 1. R-seddel. 1500

1285 STORE NORSKE SPITSBERGEN KULKOMPANI. 1 kr 1918/19 C. Kv. 1-. 3000

1286 STORE NORSKE SPITSBERGEN KULKOMPANI. 5 kr 1968, kv. 1-. 750

1287 STORE NORSKE SPITSBERGEN KULKOMPANI. 5 kr 1970 serie Pp, SN33, type I med blått stempel revers. Kv. 1/1+, noen mindre flekker. 500

1288 STORE NORSKE SPITSBERGEN KULKOMPANI. 5 kr 1970 Serie Pp, type I m/stempel på revers, i kv. 0-. 1200

1289 STORE NORSKE SPITSBERGEN KULKOMPANI. 5 kr 1973 Serie Qq i kv. 0. 400

1290 STORE NORSKE SPITSBERGEN KULKOMPANI. 5 kr 1978 serie SS og 10 kr 1976 serie Rr i kv. 0. Det medfølger 5 kuponger fra Island Creek Store Company. 300

1291 STORE NORSKE SPITSBERGEN KULKOMPANI. 10 kr 1917/18 B, blankett. Kv. 1+/01. 4000

1292 STORE NORSKE SPITSBERGEN KULKOMPANI. 10 kr 1970 Pp, kv. 1/1-. 550

1293 STORE NORSKE SPITSBERGEN KULKOMPANI. 10 kr 1973 Serie Qq, type I m/stempel på revers, i kv. 0. 400

1294 STORE NORSKE SPITSBERGEN KULKOMPANI. 50 kr 1976 Serie Rr i kv. 0. S-seddel. 1000

1295 STORE NORSKE SPITSBERGEN KULKOMPANI. 100 kr 1973, serie Qq, kv. 1+/01. 900

1296 SVENSKA STENKOLSAKTIEBOLAGET SPETSBERGEN. 1 kr blankett fra serie III med nr. 5502 (NP SS 16r) i kv. 0. SSS-seddel. 2000

1297 SVENSKA STENKOLSAKTIEBOLAGET SPETSBERGEN. 5 kr blankett fra serie III med nr. 2618 (NP SS 17r) i kv. 0. 600

Obj.nr.

Utrop

Samlinger og partier

1298	Lott med fire sedler 2. utgave (pålydende 75 kr), vedlagt i frankert brev m/konvolutt sendt til USA i 1939. Sedlene er som følger: 5 kr 1938 R, kv. 0/01, litt bølgjer i papiret og minimal bøy i ett hjørne. 10 kr 1938 X, kv. 1/1-. 10 kr 1939 Y, kv. 1+. 50 kr 1937 B, kv. 1. Det fremkommer av brevet at vedlagte sedler, samlet kr 75, er betaling av avdrag. Brev og konvolutt i pen stand.	3000
1299	Sedler fra havets bunn. 1000 kr 1942A og to 10 kr 1942C i ramme med tekst og et hefte til forliset til D/S Bodø 27.2 1943, nr 202/297. Og to 10 kr 1942C i ramme med samme tekst, nr 0386/1862. Medfølger også ramme med kopi av Møhlen-seddelen med pålimt tekstark på baksiden. Ytre rammemål er 42 x 34 cm, 32 x 27 cm og 30 x 26 cm.	1500
1300	Samling sedler 1 - 100 kr, 1939 - 1985 i Leuchtturm Optimaalbum, med 30 acetatsider + mellomlegg. Bl.a. 33 x 10 kr 1972 - 84 (1/2-delen riktig flotte), ellers VK. I alt 60 stk.	1500
1301	Utgaver 1950 1-100 kr innsatt i glass og ramme, sammen fire mynter samme år. Svak 1 kr (denne dog litra M), ellers fra 1/1+ til 01, flere riktig pene.	1500
1302	100 kr 1994 og 50 kr 1996 sisteutgave med sort nummer i folder med hhv. 1 kr og 50 øre 1996, 2 av hver.	1000
1303	Lott 1 kr til 100 kr 1940-tallet til 80-tallet 42 stk, blant annet 50 kr 1942C kv. 1-. Medfølger tre pengelotteriet 1974/75, samt ca. 30 sedler utland 1904 til 50-tallet. VK.	1000
1304	Fem stk. kopier av Møhlen-seddelen 1695 med flotte segl i alle valører: 10, 20, 25, 50 og 100 RD. I perm.	700
1305	TYSKE OKKUPASJONSSEDLER brukt i Norge under 2.verdenskrig frem til 5.7.1940. Totalt 9 sedler i 6 ulike valører, VK fra 1- til 0.	500

Sedler utland

Europa

1306	AUSTRIA. Very nice collection of EMERGENCY notes 1920 in LINDNERalbum, var. cond. mostly UNC, near all very nice, near all different, totally 192 pcs.	600
1307	GERMANY and more. Very interesting and nice collection of EMERGENCY NOTES and more 1917 - 1923 in very nice album, var. cond. mostly very nice. Many a little better, near all different, totally 285 pcs.	1200
1308	GERMANY. EMERGENCY NOTES. OSTGEBIET RAGNIT. 1/2, 1/2, 1, 1 and 2 mark n/d. Mixed cond., all 5 better notes and very scarce.	800
1309	GERMANY. EMERGENCY NOTES. OSTPRUSSEN PR. HOLLAND (PASLEK). 1, 3, 5 and 10 mark 1914. Mixed cond., all 4 better notes and rather scarce.#	500
1310	GERMANY. EMERGENCY NOTES. SACHSENWERK. 1, 2, 5, and 10 pfennig n/d. Mixed cond., all 4 very nice and better notes.	500
1311	GERMANY. EMERGENCY NOTES. STERKRADE. 1 and 2 mark 1914. SCHMIEGEL (POSEN). 1/2, 1 and 2 mark 1914. Mixed cond., all 5 better notes and rather scarce.	500
1312	GERMANY. EMERGENCY NOTES. WALDENBURG. 1, 2, 5 and 10 mark 1914. Mixed cond., all 4 better notes.	500
1313	GERMANY. EMERGENCY NOTES. WALDENBURG. 10 pf. n/d. BISCHOFENBURG. Form without value 1914. PIEKAR. 1 mark 1914. MÜHLHAUSEN. 5 mark 1914. Mixed cond., all 4 better notes.#	500
1314	GERMANY. EMERGENCY NOTES. WEIMAR. 1, 50 and 100 millionen + 1 milliard mark 1923. Mixed cond., all 4 better notes.	500
1315	GERMANY. EMERGENCY NOTES. WITTEN. 1/2, 1, 1 1/2, 2 and 3 mark 1914 (all cancelled). Var. Cond. all 5 better notes.	500
1316	GERMANY. Very interesting and nice collection of EMERGENCY notes 1917 to 1923, 1 pf. to 1 million mark, in nice LEUCHTTURM album, var. cond. mostly UNC. Near all very nice, near all different, totally + 400 pcs.	1200
1317	GERMANY. Very nice collection of EMERGENCY NOTES 1920 - 1922 in album, var cond. near all very nice, some a little better, totally 205 pcs.	800
1318	GREECE/IONIAN ISLANDS. 500 dracme 1941, M18, kv. 0.	1200
1319	ICELAND. 5 kronur 1935 B, Sieg 33, Pick 27, cond. AU/UNC, very nice.	500
1320	ICELAND. 50 kro'nur 1948, Sieg 38, Pick 34, cond. AU/UNC, very nice.	500

Øvrige verden

1321	GHANA. 100 cedis 1965, Pick 9 a. Kv. 0-, minimalt behandlingsmerke.	500
1322	IRAN. 1000 rials 1962, Pick 75. Kv. pen 1.	500
1323	IRAN. 1000 rials 1981, Pick 131. Kv. 0/01, minimal bøy i ett hjørne.	500



1324	IRAN. 200 rails Pick 113 a, provisional issue, with black type overprint on 103 a. Cond. AU.	5000
------	--	------

Obj.nr.

Utrop

1325	KINA. Interessant typesamling med 29 forskjellige sedler. By på bilder.	800
1326	NY-HEBRIDENE. 100 francs 1975, Pick 18 c. Kv. 0.	600
1327	ST HELENA. 10 pounds 1985, Pick 8 b, kv. 0.	500
1328	ST HELENA. 20 pounds 2004, Pick 13 a, kv. 0.	700
1329	ST HELENA. 5 pounds 1976, feil stavelse ANGLÆ revers, Pick 7 a. Kv. 0.	800
1330	SVERIGE, RUSSLAND, UNGARN, m.fl. 32 stk. datert mellom ca. 1900 til ca. 1960. Noe duplisert. Noen halvgode og bedre observert. VK.	800
1331	SØR-RHODESIA. 5 shilling 1948, Pick 8 b. Kv. pen 1+.	700
1332	USA. \$ 1 1899, kv. 1-/2. Silver certificate (no. 338).	500



F1333	USA. National Currency, The first national bank of NORWAY Michigan, 5 dollars 1929. VF/EF condition, but small stains and wear on two sides.	2000
1334	USA. VIRGINIA TREASURY NOTE. 1 dollar 1862, Pick S3681c, kv. 1+.	500
x1335	VERDEN I KRIG. To pent brukte permer for samlingen "Verden i Krig Gjennom Sedler". Sedler og div. andre betalingsmidler fra hele verden (50+ stk.) med historier bak sedlene. Komplet samling sammensatt av Samlerhuset. (kat. 2750+).	1000
1336	YEMEN ARABIC REPUBLIC. 5 rials 1969, Pick 7 a, kv. 0.	1000
1337	Album med 35 forskjellige sedler fra mange land, i det vesentligste fra land i Asia, Afrika og Sør-Amerika. Sedlene er fra perioden 1968 til 2017, de aller fleste fra 2000-tallet. Samlingene utmerker seg med at alle sedlene er slabbet og gradert av PMG, samtlige er i svært god kvalitet. 4 av sedlene er gradert til 67 EPQ, 20 stk. er gradert til 66 EPQ, 5 stk. er gradert til 65 EPQ, de resterende er gradert fra 55 EPQ til 64 EPQ. Ingen sjeldenheter, men en praktfull samling for den kresne samler.	1000
1338	Liten eske med en mengde sedler fra mange land. Løsvekt og i alle kvaliteter.	1000
1339	Samling med nær 100 forskjellige sedler på albumsider. Sedlene er fra en rekke land i og utenfor Europa, hovedvekten er på land i Asia og Sør-Amerika bl.a. Kina, Japan, Kambodsja, Argentina, Brasil, Indonesia og Bolivia, stort sett fra 1940-tallet og nyere. Med enkelte unntak så er alle meget flotte og usirkulerte, mindre anmerkninger kan forekomme.	1000
1340	Seddelalbum med ca. 90 sedler fra hele verden, ca. 1920-2000. Noen bedre observert. Vesentlig kv. 0, noen få ned mot kv. 01.	1000
1341	Album med ca 150 sedler, for det meste eldre fra Russland og Tyskland, duplisert. Også noen fra andre land, herunder flere fra Norden. Svært varierende kvalitet, for det meste godt brukte sedler, mange fillete, noen pene.	500
1342	Album med ca. 110 sedler fra mange land herunder Sverige, Danmark, Finland, Færøyene, Tyskland, Polen, Venezuela m.fl. Gammelt og nytt, duplisert. Mange av de nyere er usirkulerte, for øvrig svært varierende kv.	500
1343	REALISASJON. HELE VERDEN. Eske med sedler fra hele verden. Netto 888 gram.	1

Medaljer *)

Medaljer - Norge *)

x1344	ALT FOR NORGE. Samling i pent treskrin med gullbelagte medaljer, totalt 32 stk. + perm med sertifikater.	750
1345	BERGENSDALEREN 2000. Prestisjesett i gull (7,8 gram 585/1000) og sølv i originale ske med sertifikat Nr. 0371/2000.	1500
1346	BRONSEMEDALJE 1872. Pent, stor, tykk, ø 53 mm. Utgitt av Oslo Universitet, i anledning av Norges 1000-årsdag, kv. 01, minimal kantskade. Opplag kun 400 stk.	500
1347	CARNEGIES HELTEFOND FOR NORGE. Stor medalje i bronse, noe irret. Ø=65 mm. Kommer med original eske som har slitasje/merker.	800
1348	DE SOM GA OSS SELVSTENDIGHETEN. Stor 999/1000 sølvmed. 2005. 155 gram og Ø 65 mm. I originalskrin med dokumentasjon. Nypris 3.950,-.	750
1349	Den Norske Frimurerorden - St. Johanneslogen. 2 forskjellige medaljer, meget pen stand. Medfølger klype med logo av ukjent art.	750
1350	FORTJENESTEMEDALJER. Lott to stk. En Kongens fortjenestemedalje i sølv med diplom tildelt 1967, samt en Det Kgl. Selskap for Norges vel i sølv med diplom tildelt samme person i 1950.	1000
1351	Frederik III's Hylдинг i Christiania i August 1648 fandt Sted under stor Pragtudfoldelse og gav Anledning til, at der i Norge for første Gang sloges en Medaille. GALVANO KOPI, af denne sjældne medalje, Galster 82, ø 61 mm. kv. 1.	1000
1352	GRUNNLOVENS JUBILEUMSMEDALJE 1814-2014. Gedigen semi-proof medalje på 430 g, Ø=89 mm, 8 mm tykkelse. Base av kobber belagt med sølv og 24 karat gull. Pen innpakning og dokumentasjon fra Samlerhuset.	500

Obj.nr.		Utrop	Obj.nr.		Utrop
1353	GRUNNLOVSJUB. 2014. Gullmedalje i 14 K, ca. 31 gram totalt og Ø 32, sjeldent omsatt. Ligger i treetui.	6000	1372	OSLO 1000 ÅR. 3 medaljer i 14 karat gull (3 x 7,75 gram 585/1000), kv. proof. Motiv: Rådhuset, Karl Johans gate og Akershus festning. Totalt 13,6 gram rent gull. Sett nummer 0176/1000. Kommer med pent treskrin og sertifikat.	4500
x 1354	GULLBRYLLUP HARALD OG SONJA 2018. Med nypreg av bryllupsmedaljen fra 1968, 8 gram og er i 9 karat gull, samt seks gullbelagte bronsemedaljer med fargepreg i kpl. folder. Opplag 2018 stk.	1000	1373	OSLODALEREN I GULL. 6000 Osloalder i kv. proof, 917 gull, vekt 33,7 gram. Denne lokalmynnten er en hyllest til St. Halvard, Oslos skytshelgen, kjent fra Oslos byvåpen. Utgitt av Oslo Numismatiske Forening i forbindelse med 25 års jubileet i 1997, dette er medalje nr. 2 av et opplag på ca 40 stk. Peder Madsen var æresmedlem i ONF, og medaljen kommer fra hans samling. Kommer med original eske og informasjonsfolder fra ONF. En meget flott og sjelden medalje.	12000
1355	HARALD og SONJA bryllupsmedalje 1968 i 3,5 g .900 gull. Ligger i en Sandhill-kasset.	1250	1374	PRESTISJESETT FOR H.K.H. PRINSESSE INGRID ALEXANDRA - 2004. Gullmedalje 14 K (gullvekt 7,78 gram) m/ diamant, sølvmedalje 20 gram .999 sølv & bronsemedalje 14,2 gram. Proof, fra Den Kongelige Mynt. Nr 0320/1000.	2000
1356	KAMPEN OM TUNGTVANNET. 1 kilos minnemed. i sølv til 1942-44-markeringen. Opplag kun 200 stk.	5000	1375	SKYTTERMEDALJE. Nedre del, en brosjé fra David-Andersen (ca. 33x37 mm) mkr. "SKYDEPRÆMIE", ant. sølv men ikke stemplet, ca. 1880-1900. Montert sammen med en mindre medalje over, mkr. "SKARP SKYTTE" med riksløvmotiv av 1844-type. Påmontert hempe oppe, denne i sterling sølv. Tilhørende lenke. Total lengde: 10 cm. Pen stand med bruksspor.	1000
1357	KONG HAAKON krigsmedalje Alt For Norge 1940-1945 med blått bånd og båndstripe. J. Tostrup. Org. eske. Pen.	500	1376	Sølvventyret på Kongsberg. Flott 999s medalje med en 2 skilling innfelt. Montert på plakett med en sølvstuf. Ø=60 mm. Nr. 268/500. Dekorativ.	700
1358	KONG HAAKON minnemedalje 70 år 3 aug. 1942 med bånd. J. Tostrup. Pen.	500	1377	SONJA gullmedalje 1997, 1/4 Oz. rent gull, montert i eske med sertifikat DKM.	3000
			1378	TIDENES NORSE MYNTER. 7 stk. replika av gamle norske sølvmynter i pent treskrin utgitt av Samlerhuset. Produsert i bronse og CuNi og belagt med rhodium. Kopi av 20kr/5 Spd er belagt med 24 karat gull. 2 kr kjempemynt på 695 gram med diameter på ca. 10 cm. Info medfølger, skrin, nummerert.	600



F 1359	KONGENS FORTJENESTEMEDALJE I GULL. Med miniatyr. Haakon VII, utdelt 1940, kv. 0/01. Uten bånd, i original eske.	4000
1360	LEVE KONGEN. En serie fra Samlerhuset. Inneholder 6 stk. kobbernikkelmedaljer belagt med gull og sort platina, samt en 8 gram medalje i .375 gull. Komplet i folder. Kv. Proof.	1500
1361	LEVE NORGE. 13 stk. medaljer til denne serien, ligger i kapsel, løst i burgunder treskrin.	1000
1362	LEVE NORGE. 24 sølvmedaljer i trehvitt skrin fra SH. Gar.bevis medfølger.	2000
1363	LEVE NORGE. Samling i skrin med 24 ulike, + mappe med sertifikater.	2000
1364	LEVE NORGE. Samling i skrin med 24 ulike, + mappe med sertifikater.	2000



F 1365	MUNCH, EDVARD. Stor fin medalje belagt med 99,9 sølv med gjengivelse av maleriet "Solen". Ø=89 mm, vekt 430 gram. Nummerert på randen 0114/1000. Kommer med flott eske, garanti fra Samlerhuset og informasjonshefte.	600
1366	MYNTKOPIER. 19 stk. myntkopier i sølv av gamle norske mynter, 12 stk. med sertifikater fra Det Norske Myntverket. Medfølger ett pent treskrin.	1500
1367	NORGE I KRIG 1940-1945. Medalje på 1 kilo .999 sølv preget ved DNM. Dette er medalje nr. 928 av 1000. Montert i plek-siglassramme lagt i treskrin. Med ekthetsgaranti og eierbevis fra DNM/Samlerhuset.	5000
1368	NORGE I KRIG. Samling 36 ulike medaljer i skrin, samt tykk perm med sertifikater og info.	3250
1369	NORGES DOMKIRKER. Samling fra Sporrang 1972, med 10 medaljer i 999s, totalt ca 450 gram. Beskrivelse av kirkene på baksiden av hver medalje. I pent skrin og med ekthets sertifikat.	2000
1370	NORGES SØLVSKATT. 24 ulike medaljer i to trehvite skrin fra SH.	2000



F 1371	NORGESHISTORIEN I GULL. Komplet sett 8 gullmedaljer (a 16,96 gram 917/1000). Medfølger garantibevis til hver mynt, samt eierbevis nr. 998. Kommer i ett flott skrin fra Samlerhuset.	36000
--------	---	-------

1372	OSLO 1000 ÅR. 3 medaljer i 14 karat gull (3 x 7,75 gram 585/1000), kv. proof. Motiv: Rådhuset, Karl Johans gate og Akershus festning. Totalt 13,6 gram rent gull. Sett nummer 0176/1000. Kommer med pent treskrin og sertifikat.	4500
1373	OSLODALEREN I GULL. 6000 Osloalder i kv. proof, 917 gull, vekt 33,7 gram. Denne lokalmynnten er en hyllest til St. Halvard, Oslos skytshelgen, kjent fra Oslos byvåpen. Utgitt av Oslo Numismatiske Forening i forbindelse med 25 års jubileet i 1997, dette er medalje nr. 2 av et opplag på ca 40 stk. Peder Madsen var æresmedlem i ONF, og medaljen kommer fra hans samling. Kommer med original eske og informasjonsfolder fra ONF. En meget flott og sjelden medalje.	12000
1374	PRESTISJESETT FOR H.K.H. PRINSESSE INGRID ALEXANDRA - 2004. Gullmedalje 14 K (gullvekt 7,78 gram) m/ diamant, sølvmedalje 20 gram .999 sølv & bronsemedalje 14,2 gram. Proof, fra Den Kongelige Mynt. Nr 0320/1000.	2000
1375	SKYTTERMEDALJE. Nedre del, en brosjé fra David-Andersen (ca. 33x37 mm) mkr. "SKYDEPRÆMIE", ant. sølv men ikke stemplet, ca. 1880-1900. Montert sammen med en mindre medalje over, mkr. "SKARP SKYTTE" med riksløvmotiv av 1844-type. Påmontert hempe oppe, denne i sterling sølv. Tilhørende lenke. Total lengde: 10 cm. Pen stand med bruksspor.	1000
1376	Sølvventyret på Kongsberg. Flott 999s medalje med en 2 skilling innfelt. Montert på plakett med en sølvstuf. Ø=60 mm. Nr. 268/500. Dekorativ.	700
1377	SONJA gullmedalje 1997, 1/4 Oz. rent gull, montert i eske med sertifikat DKM.	3000
1378	TIDENES NORSE MYNTER. 7 stk. replika av gamle norske sølvmynter i pent treskrin utgitt av Samlerhuset. Produsert i bronse og CuNi og belagt med rhodium. Kopi av 20kr/5 Spd er belagt med 24 karat gull. 2 kr kjempemynt på 695 gram med diameter på ca. 10 cm. Info medfølger, skrin, nummerert.	600

Medaljer - øvrige verden *)

1379	DANMARK. Flotte sølvmedaljer fregatten Jylland 1987 og sett fra 1994, alle 3 i sølv og org. esker, PROOF.	500
1380	EASTERN EUROPE (mostly). Very nice collection of medals and more. Var. cond., nearly all nice. Many different but also duplicates, some in boxes, totally 60 pcs.	600
1381	EUROPA. The Official ECUs. Sett med 38 stk. ECU-medaljer, hvorav 31 stk. i sølv og 7 stk. i kobbernikkel. Medfølger ett pent skrin og album m/ sertifikater til hver mynt.	2000
1382	FRANCE. Very nice bronze medal by O. Ruty, "Commemoration of the 100th Anniversary of the French-American Union (1776-1876, and the French Gift of Friendship in the Form of the Statue of Liberty", ø 68 mm. cond. AU/UNC. Rather scarce.	2000
1383	GERMANY. Very nice bronze medal, "Eröffnung des Elbe-Travel-Kanals 1900" by Hans Frei, Ø 67 mm. Lange 1409, cond. AU.	750
x 1384	SVERIGE. Folder Pippi Långstrump med åtte sølvmedaljer à 12 gram, og en CuNi-medaljer. Fra Mynthuset.	500
1385	TYSKLAND. Order of Merit, Commander class (Verdienstorden, Grosse Verdienstkreuz Orden), og en fortjenestemedalje innstiftet 1951. Begge prima i originale etuier.	750
1386	USA. FRANKLIN MINT "INDIAN TRIBAL NATIONS" 1971-1972. Ett pent innrammet sett med 10 stk. sølvmedaljer, hver medalje veier 25 gram .999 sølv. Medaljene viser motiver fra forskjellige indianer-nasjoner. Kommer i original emballasje m/infoskriv.	1500

Myntbrev og minnebrev

Norge

x 1387	GRUNNLOVSJUBILEET 1814-2014. Flott myntbrevsamling fra Samlerhuset. Komplet med åtte brev i spesialperm, bl.a. med 2 kr 1914 Mor Norge, 200 kr minnemynt sølv 2014, m.m.	600
1388	Samlerhuset nr. 1, Gorbatsjov.	750
1389	Samlerhuset nr. 1-16 komplett. Prima i album med støvkasset.	1750
x 1390	Samlerhuset nr. 1-100. Komplet i album inkl. flere bra sølv minnemynter.	3000
1391	Samlerhuset nr. 2, 5, 7-16. 12 stk. i bra kvalitet i enkel perm.	900
x 1392	Samlerhuset nr. 14/104. Totalt 60 forskjellige myntbrev i perioden, delvis innsatt i 2 album inkl. litt mynt/medaljer i SØLV, bl.a. 1/2 crown 1997 Leiv Eriksson fra Isle of Man.	1200
1393	Samlerhusets gullminnebrev nr. 44. Den Norske Opera & Ballett med medalje i 14 K gull. Nr. 057/250.	1000
1394	Samlerhusets gullminnebrev, Norges Skiforbund 100 år med medalje i 14 K gull. Nr. 003/150.	1000
1395	Samlerhusets gullmyntbrev - Gulltransporten 70 år innsatt svensk 20 kr 1901 i gull. Kvalitet 0/01. Brev nr.040/200.	3000
1396	Samlerhusets gullmyntbrev - Gulltransporten med 20 kr 1875 i gull. Kvalitet 0/01. Brev nr. 62/89.	4500
1397	Samlerhusets gullmyntbrev - Nobels Fredspris 100 år, 1500 kr 2001 i gull. Brev nr. 064/500.	5000
1398	Samlerhusets gullmyntbrev "Dronning Sonja 70 år", med liten gullmedalje 999/1000. Brev nr. 174/200	500
1399	Samlerhusets gullmyntbrev Hundreårsmarkering 2004 med 1500 kr gullmynt i brev stpl. 23.9.2005.	5000
1400	Samlerhusets gullmyntbrev Hundreårsmarkering 2005 med 1500 kr gullmynt i brev stpl. 7.6.2005.	5000
1401	Samlerhusets gullmyntbrev Kronen 125 år. Med 20 kr/5 Speciedaler 1874 i kv. 0/01, men kanthakk nede.	4000
1402	Samlerhusets gullmyntbrev, Edvard Munch, med Italia 50 euro 2007 gullmynt 16,13g 0.900. Brev nr. 038/125.	5500
1403	Samlerhusets gullmyntbrev, KRONEN 125 ÅR, med 20 kr 1874 kv. 01 nr. 267/500.	4500

Obj.nr.	Utrop	Obj.nr.	Utrop
1404	Samlerhusets gullmyntbrev, signingsjubileet 2008 - med medalje i 22 karat gull.	1200	1000
1405	Samlerhusets gullmyntbrev. H.K.H. Prinsesse Ingrid Alexandra, 2004, med 14 karat gullmedalje. Brev nr. 228/500.	1500	1000
1406	Samlerhusets gullmyntbrev. Kong Olav V 1903-2003, med gullmedalje i 22 karat, nr. 214/500.	3000	
1407	Myntbrev 2007 og 2008 fra Samlerhuset i uåpnet plast. Inneholder sølvmynter 50 øre 1914, 2 kroner 1906, 10- 25- og 50 kroner.	500	
x 1408	Roteparti ca. 80 brev i bra variasjon i seks album. Innsatt litt i hytt og pine, men bra kvalitet, dog ser vi ikke noe sølv på stikkprøver.	1000	
1409	REALISASJON. Kasse med 8 permer, frimerker og myntbrev inni. Observert SH nr. 20 med 50 kr FN i sølv.	1	

Øvrige verden

1410	Samlerhusets gullminnebrev. Storbritannia, Dronningmoren 1900-2002 med sovereign 2002 gullmynt. Brev nr. 0340.	2500
1411	Samlerhusets gullminnebrev. Storbritannia, Prince Charles 60 år med sovereign 2008 gullmynt. Brev 005/100.	2500
1412	Samlerhusets gullmyntbrev 2 stk. Belgia, den første Europa-Euro i gull, 10 Euro gullmynt 2004, 8,45 gram 920/1000 gull. Brev 032/700 og 299/700.	5500
1413	Samlerhusets gullmyntbrev. "Australias 100-årsdag" med 20 dollar 2001 i gull og sølv. Brev nr. 259/500.	2500
1414	Samlerhusets gullmyntbrev. "World Cup" Frankrike 1998, 100 Franc gullmynt 1998, 17 gram 920/1000 gull. Brev 0114/1250.	5500
1415	Samlerhusets gullmyntbrev. Canada, "OL i Vancouver 2010" med 75 dollar 2007 12g/58,3% gull. Brev nr. 038/200.	2500
1416	Samlerhusets gullmyntbrev. Frankrike, innføringen av Euro, 10 Euro gullmynt 1999, 8,45 gram 920/1000 gull. Brev 0011/1500.	3000
1417	Samlerhusets gullmyntbrev. USA, de moderne olympiske leker 100 år, med 5 \$ 1995W i proof, vekt 8.359 gram 900/1000. Brev 0191/1000.	3000
1418	Samlerhusets gullmyntbrev. USA, de moderne olympiske leker 100 år, med 5 \$ 1995W i proof, vekt 8.359 gram 900/1000. Brev 0190/1000. Medfølger album med kassett for gullmyntbrev, samt tre bakark.	3000
1419	Samlerhusets gullmyntbrev. USA, Franklin D. Roosevelt med 5 \$ 1997 i proof, 8.359 gram 900/1000. Brev 0704/1000.	3000

Rekvisita og litteratur

Litteratur



F 1420	Placcart du roy nostre Sire contenant deffence du cours des Florins d'or d'Allemagne & de quelques autres espèces, Anvers 1627. Flere hundre illustrerte stikk og beskrivelse av mynter fra Europa som sirkulerte i samtiden, inkl. Norge, hvorav 1 mark fra 1543. Boken er nesten 400 år gammel og bærer preg av slitasje, enkelte sider er løsne, samt noe rifter på enkelte sider, men ellers god stand. Helskinnet, rester av forgylning i fordyppningen. Påskrevet "ALTVS" på første omslag.	2000
1421	THALER-COLLECTION, Hamburg 1710, Peter Ambrosius Lehmann. Helskinnet bok med beskrivelse og stikk med over hundre forskjellige store sølvmynter fra 1500-tallet til samtiden. Påskrevet eldre notater i slutten av boken, en side er løs, en del slitasje, men i god stand for alderen.	1000

Bøker, tegneserier og dokumenter

Bøker

Faktabøker

1422	BOTANIKK. LAGERBERG, HOLMBOE & NORDHAGEN: Våre ville planter i 8 bind (nr.5 mangler), GJÆREVOLL, OLAV: Norges Planteliv 304s., CHEVALIER, ANDREW: Damms store bok om medisinske urter 336s., MOSSBERG/STENBERG/ERICSSON: Gyldendals store nordiske flora 694s., FÆGRI, KNUT: Norges planter (komplett i 2 bind(biblioteksbind) og RYVARDEN, LEIF: Norges planter komplett i 4 bind. Alle bøkene er innbundne.	500
1423	CATO, VARRO, COLUMELLA & PALLADIUS. De re rustica. Bok publisert i Køl'n av Joannes Gymnicus i 1536. En bok som samler flere viktige verk om agrikultur, jordbruk. Blant annet Cato den eldre (Marcus Porcius Cato) sitt verk om jordbruket. Også verk av Marcus Terentius Varro, Columella, og Palladius. Bind og materie medtatt (mest første og siste sider). Et par gamle ormhull i teksten. Tittelblad og første side av indeks løse. En ikke vanlig utgivelse av et tidlig samleverk om jordbruk. Boken skal være komplett. I et samtidig slitt hel vellum bind over trepermer.	1500

1424	CONVERSATIONS LEXICON. Hübner, Johann. Leipzig 1737. 2262 s. Med 8 utfoldbare kobberstikk. Ant. samtidig bd.	1000	
1425	THE ART OF ANGLING. R. Brookes. London MDCCLXVI (1766). Liten bok på 293 s. Ill. Senere innbd. Noe brunpletet.	1000	
Krim-, western og skjønnlitteratur			
1426	BULL, OLAF. Oinos og Eros. Dikt. 1 utg. 1930. Originalbd. Med 9 linjers dedikasjon fra Bull til Mammy Graah.	500	
1427	FANGEN, RONALD. De svake. En fortælling. 1915. 178 s. Orig. shrtbd. med gullsnitt. Fangens debut.	500	
1428	IBSEN, HENRIK. John Gabriel Borkman. 1. utgave 1896. Dekorert brunt originalbind med helt gullsnitt. Pen.	1500	
1429	STAR WARS. Lott fire pocket. Stjernekrigen (Fredhøis) 1976, Evighetens øye (Fredhøis) 1978 og Imperiet slår tilbake (Fredhøis) 1980. Medfølger Star Trek (Fredhøis) 1979. Alle fire som nye.	500	

Lokalhistoriske bøker

1430	HEDMARK. ÅMOT. LILLEVOLD, EIVIND. Åmot bygdebok I-III. 1967-1973. 608 + 787 + 693 s. Ill. Orig. skinnryggbnd. Bra sett.	750
1431	OPPLAND. Vardal I-IV. Bind I 1941, bind II-IV 1930-1933. 395 + 382 + 421 + 410 s. Ill. Orig. skinnryggbnd.	750
1432	VESTFOLD. Sandesoga. Bind I-III. 1994-1997. 664 + 704 + 608 s. Ill. Origbd. med smussomslag.	750

Skip-, hvalfangst og polarrelaterte bøker

1433	NANSEN I DEN FROSNE VERDEN. 1897. 524 s. Ill. Orig. fint dek. shrtbd. med gullsnitt.	750
1434	NANSEN, FRIDTJOF. Fram over Polhavet. Den norske polarfærd 1893-1896. Med et tillegg af Otto Sverdrup. I - II. Kristiania 1897. 526 + 553 s. Orig. dek. grønne shirtingbind. Rikt illustrert med skisser og fotografier i s/hv samt tre akvarellskisser (Nansens) i farger. Tre foldekart. Litt slitasje.	500
1435	NORD I TAKEHEIMEN. Faksimile. Nansen, Fridtjof 1988. Ringstrøms antikvariat, Oslo. Originalt blått helsjirtingbind med gulldekor. Omslaget litt smutsig med to rifter og krøll øverst på ryggen. Materien pen.	500
1436	POLARBØKER. Amundsen, Roald: Oppdagelsesreiser i 4 bind, innbundne, litt bruksslitasje. Utgitt 1928 - 1930, 382s., 371s., 367s. og 281s., Ingstad, Helge: Oppdagelsen av det nye land, innbundet, 314s., Skar, Alfred: Fangstmenn på ishavet(1934), innbundet 134s., Huntford, Roland: Roald Amundsens oppdagelsesreiser i bilder (1988), innbundet 199s., Hansen, Jan Ingar: Oscar Wisting (2001), innbundet 172s., Arnesen, Odd: "Fram" - Hele Norges skute, innbundet 297s., Nordenskiöld, A.E. : Vegas reise omkring Asia og Europa II, (1881), innbundet 474s. og Amundsen, Roald: Sydpolen (1912), innbundet 528s.	500

Øvrige bøker

1437	OPTEGNELSE TIL NOGLE COLÆRER. Håndskrevet lite hefte på 31 sider. Tidlig 1800-tall. Ant. oppskrifter på å lage ulike farger. Alle sidene tett beskrevet. Ant. på 1860-tallet har Skoleholder O. Hansen brukt litt ledig plass til å trene på moderne latinsk skrift. Hefet er slitt i kantene, brunflekke, men er meget uvanlig.	1000
------	--	------

Tegneserier *)

Donald Duck & Co *)

1438	DONALD DUCK. 1948-1950. Nr. 1 1948 til 12 1950 innbundet i et bind. De er sydd og beskåret. Nr. 1 1948 er løst, omslag er løst fra blad og delt, 1 1949 ganske slitt, 2 og 3 med navnestempel, nr. 12 1950 med taperep., de andre bladene i grei stand.	7500
1439	DONALD DUCK. 1949. Nr. 5. Vg. Splitt 7 cm nede, litt slitasje rygg, ellers brukbart.	1500
1440	DONALD DUCK. 1949. Nr. 7. Kv. Vg. Minimal slitasje i rygg og et svakt eierstempel på forsiden ellers bra.	1500
1441	DONALD DUCK. 1949. Nr. 8. Kv. Vg. Litt slitasje i rygg og et svakt eierstempel på forsiden ellers bra.	1500
1442	DONALD DUCK. 1949. Nr. 9. Kv. Vg. Litt slitasje i rygg og to svakt eierstempel på forsiden ellers bra.	1500
1443	DONALD DUCK. 1949. Nr. 11. Kv. Vg. Litt slitasje i rygg , litt rynker langs rygg, ellers brukbart.	1500
1444	DONALD DUCK. 1949. Nr. 12. Kv. Vg. Splitt 2 cm nede, en cm oppe, litt slitasje i rygg, ellers brukbart.	1500
1445	DONALD DUCK. 1950. Nr. 4. Vg. Splitt 1 cm opp og 1 cm ned, noen få rynker, ellers bra.	1000
1446	DONALD DUCK. 1950. Nr. 8. Vg+. Noe slitasje i rygg, ellers ganske bra.	1000
1447	DONALD DUCK. 1950. Nr. 9. Vg. Splitt ca. 1 cm oppe og nede, noe rynker langs rygg, ellers ganske bra.	1000
1448	DONALD DUCK. 1950. Nr. 12. Vg. Splitt nedenfra og opp til stift, noe rufs på baksida langs ryggens nede der riften er, ellers ganske bra.	750
1449	DONALD DUCK. 1951. Nr. 4. Vg. Litt slitasje i rygg, svak rullet rygg, splitt 1 cm nede ellers bra.	1000
1450	DONALD DUCK. 1951. Nr. 5. Vg. Litt slitasje i rygg, svak rullet rygg, splitt 2 cm nede ellers bra.	1000
1451	DONALD DUCK. 1951. Nr. 6. Vg. Litt slitasje i rygg, svak rullet rygg, splitt 4 cm nede og 1,5 cm oppe, ellers bra.	750
1452	DONALD DUCK. 1951. Nr. 8. Vg. Litt slitasje i rygg, svak rullet rygg, ellers bra.	1000
1453	DONALD DUCK. 1951. Nr. 9. Vg. Litt slitasje i rygg, svak rullet rygg, ellers bra.	1000
1454	DONALD DUCK. 1951. Nr. 10. Vg. Litt slitasje i rygg, rynker, splitt 1 cm nede ellers bra.	1000
1455	DONALD DUCK. 1951. Nr. 10. Vg. Litt slitasje i rygg, rynker, splitt 1 cm nede ellers bra.	1000
1456	DONALD DUCK. 1951. Nr. 12. Vg. Litt slitasje i rygg, rynker, splitt 4 cm nede ellers bra.	1000

Obj.nr.		Utrop
1457	DONALD DUCK. 1951-1952. Lott 6 blader. Nr. 1 G (omslag løst og delt), 2 Vg-, 3 Vg-, 7 Vg/G 1951, 1 G/Vg og 6 Vg- 1952.	1200
1458	DONALD DUCK. 1952. Nr. 2. Kv. V. Litt slitasje rygg, splitt 3 cm nede og 1 cm oppe.	750
1459	DONALD DUCK. 1952. Nr. 3. Kv. Vg. Noe slitasje i rygg, splitt 1 cm nede, ellers ganske bra.	750
1460	DONALD DUCK. 1952. Nr. 4. Kv. Vg. Noe slitasje i rygg, splitt 1 cm nede, ellers ganske bra.	750
1461	DONALD DUCK. 1952. Nr. 5. Kv. Vg. Litt slitasje i rygg, splitt 1 cm nede, liten skde øverst venstre hjørne, ellers ganske bra.	500
1462	DONALD DUCK. 1952. Nr. 7. Kv. Vg. Litt slitasje i rygg, splitt 2 cm nede, en cm oppe, ellers ganske bra.	500
1463	DONALD DUCK. 1952. Nr. 8. Kv. Vg. Litt slitasje i rygg, splitt 1 cm nede, ellers ganske bra.	750
1464	DONALD DUCK. 1952. Nr. 9. Kv. Vg. Litt slitasje i rygg, splitt 1 cm nede, ellers ganske bra.	750
1465	DONALD DUCK. 1952. Nr. 10. Kv. Vg. Litt slitasje i rygg, splitt 1 cm nede, ellers ganske bra.	750
1466	DONALD DUCK. 1952. Nr. 11. Kv. Vg. Litt slitasje i rygg, splitt 1 cm nede, ellers ganske bra.	750
1467	DONALD DUCK. 1952. Nr. 12. Kv. Vg. Litt slitasje i rygg, splitt 1 cm nede, ellers ganske bra.	750
1468	DONALD DUCK. 1953. Nr. 1. Litt slitasje i rygg, hjørnebrett, ellers bra.	500
1469	DONALD DUCK. 1953. Nr. 2. Svak rullet rygg, liten flekk på forsider.	500
1470	DONALD DUCK. 1953. Nr. 3. Svak rullet rygg, splitt 0,5 cm oppe og nede, ellers bra.	500
1471	DONALD DUCK. 1953. Nr. 4. Svak rullet rygg, splitt 5 cm nede, ellers bra.	500
1472	DONALD DUCK. 1953. Nr. 5. Svak rullet rygg, flekk på forside, ellers bra.	500
1473	DONALD DUCK. 1953. Nr. 6. Svak rullet rygg, ellers bra.	600
1474	DONALD DUCK. 1953. Nr. 7. Svak rullet rygg, ellers bra.	600
1475	DONALD DUCK. 1953. Nr. 8. Svak rullet rygg, ellers bra.	600
1476	DONALD DUCK. 1953. Nr. 9. Svak rullet rygg, ellers bra.	600
1477	DONALD DUCK. 1953. Nr. 10. Svak rullet rygg, splitt 1 cm nede, ellers bra.	500
1478	DONALD DUCK. 1953. Nr. 11. Svak rullet rygg, ellers bra.	600
1479	DONALD DUCK. 1953. Nr. 12. Svak rullet rygg, noe anm. forside, ellers bra.	500
1480	DONALD DUCK. 1954. Komplet 1-12. Kv. Vg til Fn. Nr. 1 Vg, 2 Vg, 3 Fn, 4 Vg+, 5 Fn, 6 Fn, 7 Fn, 8 Fn, 9 Fn, 10 Fn, 11 Fn og 12 Fn.	3000
1481	DONALD DUCK. 1955. Komplet 1-12. Kv. Vg til Fn jevnt fordelt.	2500
1482	DONALD DUCK. 1956. Komplet nr. 1-13. Kv. Vg til Fn, flest Vg+.	1500
1483	DONALD DUCK. 1957. Nesten komplett 1-25, mangler nr. 26. Kv. Vg til Fn jevnt fordelt.	2000
1484	DONALD DUCK. 1958. Nr. 1-23. Kv. Vg til Fn, jevnt fordelt.	1000
1485	DONALD DUCK. 1959. Nesten komplett. Nr. 2-52, mangler nr. 1. Kv. Vg til Fn/Vg, noen få mot Fn.	2000
1486	DONALD DUCK. 1960. Komplet 1-53. Kv. Vg til Fn, de fleste Vg+ til Vg/Fn	2000
1487	DONALD DUCK. 1961. Komplet nr. 1-52. Nr. 1-16 Vg/Vg+, 17-40 Fn og 41-52 Fn/Vg. Nr. 46-52 med vedlegg Naturens småbarn.	2500

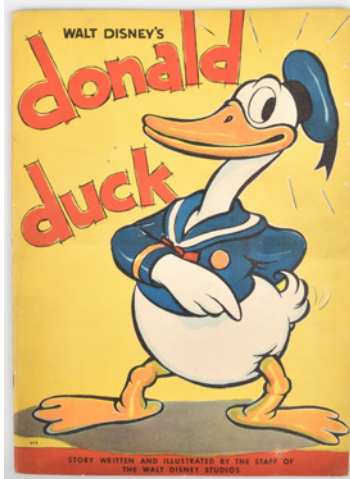

F1488 **DONALD DUCK. Det aller første amerikanske heftet med tegneseriefiguren Donald utgitt i USA i 1935, barnehefte. Meget flott hefte med fint innhold, ingen rust på stifter. Et av de flotteste vi har hatt på auksjon. 14 sider.** 7500

Tegneserier innbundet/i bøker

1489	DON ROSAS SAMLEDE VERKER. Ni bind, utgitt i begrenset opplag på 2500 bøker. Utgitt av Serieforlaget 2011-2012. Bøkene er i meget god stand.	1500
1490	SPØK OG SPENNING. 1952-1953. To komplette årganger innbundet i to flotte bind.	1000

Disney *)

1491	DONALD DUCK PÅ GRØNLAND. Et blad i Walt Disney serier fra 1952. Vg. Slitasje og noe rullet rygg, rynker. En pen utgave ellers.	600
1492	DONALD DUCKS FAMILIEALBUM. Et blad i Walt Disney serier fra 1952. Vg. Slitasje i rygg, rynker, ellers bra og bra glans.	600

Obj.nr.		Utrop
1493	WALT DISNEY SERIER. 1954. Lott 5 blader. Nr. 7 Fn, 9 Fn, 10 Fn, 11 Vg/Fn og 12 Fn-.	1000
1494	WALT DISNEY SERIER. 1955-1956. Lott 7 blader. Nr. 2 Fn-, 3 Vg/G, 7 Fn, 10 Vg, 11 Fn, 12 Fn/Vg 1955 og 12 Fn 1956.	1000
Øvrige *)		
1495	HAKKE HAKKESPETT. 1957-1958. Lott 29 hefter. Nr. 3-6, 8-10, 12-16 1957, 1, 3-6, 8, 10-13, 16, 17 og 44-48 1958. Kv. Vg til Fn.	500
1496	JUKAN 1962. Lott 50 hefter. Nr. 1 (x2), 2, 3 (x2), 4 (x2), 5-9, 10 (x2), 11-18, 2025, 2738, 40, 41, 43-51. Kv. Vg til Fn, noen få litt svakere, noen få med ant. til rust på stifter.	500
1497	JUKAN 1963. Nesten komplett årgang, mangler nr. 35. Kv. Vg til Fn.	750
1498	JUKAN 1964. Lott 45 hefter. Nr. 1-31, 32 x2, 33-42 og 47. Kv. Vg til Fn.	750
1499	JUKAN 1966. Nesten komplett årgang 1-53, mangler nr. 37 og 38. Kv. Vg til Fn.	500
1500	KAMP SERIEN. 1964. Nesten komplett, mangler nr. 1, 10, 41 og 43. Kv. Vg eller litt svakere.	1000
1501	NILS OG BLÅMANN PÅ LANGFART. Fra 1930. Vg. Litt slitasje i rygg, splitt 1 cm og en liten bit borte i øvre hjørne, splitt 0,5 cm nede, ellers ganske bra	750
1502	NILS OG BLÅMANN. 1932. Et fint blad, men rust på stifter, som har smittet over i bladet. Uten rust hadde det vært Vg/Fn.	500
1503	NILS OG BLÅMANN. 1933. Et fint blad, men rust på stifter, som har smittet over i bladet. Uten rust hadde det vært Vg+.	500
1504	NILS OG BLÅMANN. 1934. Kv. Vg. Et fint blad, litt slitasje i rygg, svak ant. til rust på stifter, ellers bra.	500
1505	NILS OG BLÅMANN. To blader, 1935 og 1936. Bladet fra 1935 G, løst omslag, slitasje i rygg, brett vertikalt og annet. Bladet fra 1936 Vg, litt slitasje i rygg og noe rust på stifter.	500
1506	NILS OG BLÅMANN. 1937-1939. Tre blader. Bladet fra 1937 Vg-, splitt i rygg opp til øvre stift, ellers brukbart. Fra 1938 en god del rust på stift, slitasje i rygg og fra 1939 Vg-, slitasje i rygg, løs midtside, rynker på forside.	600
1507	NILS OG BLÅMANN. 1940-1943. Lott 5 blader. Julen 1940 Vg-, 1941 Vg, 1942 Vg, 1943 Vg og Nils og Blåmann på fjellet Vg+.	750
1508	NILS OG BLÅMANN. 1946-1959. Lott 11 blader. Julen 1946 Vg, 1947 Vg, 1949 Vg, 1951 Vg+, 1952 Vg, 1953 Vg, 1955 Fn, 1956 Fn/Vg, 1957Vg, 1958 Vg/Fn og 1959 Vg+.	1000
1509	NR. 91 STOMPERUD. 1940. Et sjeldent og fint blad. Vg. Litt slitasje langs rygg og noen andre anm.	1500
1510	NR. 91 STOMPERUD. Lott to blader. Julen 1946 Vg og Julen 1947 Vg+.	750
1511	SKIPPERN 1955-1956. Lott 43 blader. Nr. 23, 30, 39, 42, 49 1955, 4, 9-12, 14-30, 34, 37, 49 og 51/52. Kv. Vg til Fn, de fleste Fn.	500
1512	SOLDAT 47. Lott to nummer. Julenummer 1956. Vg, ant. til rust på stifter, ellers hadde det vært Fn/Vg. Julen 1957. Vg+. Svak ant. til rust på stifter, ellers hadde det vært Fn.	600
1513	TEXAS. 1960-1962. Ca. 125 hefter. Nr. 1-14, 16-53 1960, 1, 2, 4-12, 16, 17, 19-47, 49, 50, 52 1961, 1-7, 9, 11, 12 og 14-31 1962. Kv. Vg eller litt svakere.	2000

Magasiner, aviser og tidsskrifter

1514	COCKTAIL. 1953-1960. Lott 34 blader. Litt varierende kvalitet, noen med litt rust på stifter og litt slitasje i rygg, men de fleste i bra stand.	1000
1515	FRA KRIGSSKUEPLADSEN/KRIG & FRED. Ekstrand-Utgave af Allers Familie-Journal. 1905-1906. Begge årgangene innbundet i et bind. Gikk over fra å hete Krigsskuepladsen til å hete Krig & Fred fra nr. 29 1905. Bra stand.	750

Gamle dokumenter *)

1516	FAKTURAER. Ca. 95 gamle, dekorative fakturaer. De fleste er ca. 100 år gamle. De mest dekorative/interessante kommer fra Tobakksfabrikker(ca.30 stk.), Moss Aktiemølle, Skiens Aktiemølle, Bjølsen Valsemølle, Alf Bjerke, Aug. Pellerin, Agra Margarinfabrik, Freia, Kragerø Saltkompani, Sæthers Sæbefabrik, Oluf Larsen Chokoladefabrik, Drammen Luefabrik, Drammens Glasmagasin m.fl. Det er noen dubletter.	500
1517	TOBAKIANA. 16, ca. 100 år gamle ulike fakturaer fra tobakksfabrikker. M. Glott, Conrad Langsgaard Tobakfabrikker, Fredrik Jebe & Co a/s, J.F. Ullstrøm, Wilhelmens & Co (2 ulike), Johann L. Tiedemann (4 ulike), Carl F. Johannessen (4 ulike) og H. Petterø Tobakfabrik (2 ulike).	500

Aksjebrev *)

1518	ACTIESELSKABET SOCIETETEN. Holmestrand 1891. Pål. 500 kr. No. 16. Kv. 2. Noen kuponger.	500
1519	BANKBREV SKIEN/PORSGRUNN. Lott 4 brev. Skiensfjordens Kreditbank. 1910. Pål. 250 kr. No. 7250. Kv.0. Skiens Handelsban A/S. Skien 1918. Pål. 500 kr. Nr. 1129. Kv. 0. Skiens og Oplands privatbank. Skien 1916. Pål. 250 kr. Nr. 2199. Kv. 0. Porsgrund Handelsbank. Porsgrund 1917. Pål. 500 kr. No. 2091. Kv. 0. Alle dek. med kuponger.	600
F1520	BÖMMELÖENS FORENEDE GRUBEKOMPAGNIER. Kristiania 1886. Pål. 25 kr. No. 21459. Litra A7159. Kv. 0. Veldig dekorativt med ill av arbeidere i steinbrudd, riksvåpen uthugget i stor stein og røyk fra fabrikkspise i bakgrunnen.	1000
1521	DEN NORSKE GALOSCIE & GUMMIVARE-FABRIK. Mjøndalen 1918. Pål. 2500 kr. No. 126. Kv. 0. Dekorativt med to ill. av fabriken. Nedsrevet til 1000 kr.	500
1522	HANGØ DAMPSKIBSELSKAB. Toften i Bestyrelsen 15 Januar 1891. Pål. 100 kr. No. 253. Kv. 2. Utskrevet til Svend Foyen. Dekorativt med ill. av båt.	500
1523	HARDANGER SÖNDHÖDALANDSKE DAMPSKIBSELSKAB. Hardanger og Söndhordaland 1880. Pål. 200 kr. No. 933. Kv. 4. Annullert og slitt.	500

Obj.nr.		Utrop
1524	HOLMESTRAND-VITTINGFOSBANEN. Holmestrand 1902. Pål. 500 kr. Blankett. Kv. 0. Dekorativt med ill. av lokomotiv.	500
1525	HVALFANGERSELSKAPET MEXICO A/S. Sandefjord 1924. Pål. 1000 kr. Nr. 505. Kv. 0. Med hvalmotiv. Vedtegt og talonger. Egenhendig underskrevet av Anders Jahre.	500
1526	HVALFANGSTBREV. Lott på 5 brev. Hektor Tønnsberg 1910, pål. 1000, no. 261, kv.0 med kuponger og love. Hektor, Tønnsberg 1912, pål. 1000 kr, nr. 151, kv. 1, med kuponger. Globus Larvik 1925, pål. 1000 kr, no. 1930, kv. 1, nedskrevet et par ganger. Frango A/S, Sandefjord 1929, pål. 1000 kr, nr. 427, kv. 0 med kuponger. Vega, Sandefjord 1924, pål. 1000 kr, nr. 1968, kv. 0 med kuponger.	750
1527	KALHOLMENS GRUBEFELT. Stavanger 1895. Kv. 2. Blankett, men underskrevet.	500
1528	KONGSBERG AUTOMOBILSELSKAP A/S. Kongsberg 1911. Pål. 500 kr. No. 3. Kv. 2.	500
1529	KROGSTAD CELLULOSEFABRIK. Lott tre brev. Mjøndalen 1919. Pålydende kr 1000. Nr. 2316-2318. Kv. 0. Kun litt småpirk på noen hjørner.	500
1530	NATIONALTHEATRET. Christiania 1898. Pål. 100 kr. No. 280. Kv. 3. Dek. med ill. av teateret.	500
1531	NORA ØL-BRYGGERI. Christiania 1877. Pål. 4000 kr. No. 4. Kv. 1. Sjelden.	1000
1532	NORSENG VOGNFABRIK A/S. Hamar 1919. Pål. 1000 kr. No. 569. Kv. 1. Dekorativt med ill. av hest og vogn. Med kuponger.	750
1533	NORSKE AKSJBREV m.m. Laurvigs Privatbank 200kr. 1917, Aktieselskapet Ole A. Johanssen Larvik 100kr. 1934, Aktiebrev J. Jacobsen & Co Commanditaktieselskap Larvik 1000kr. 1916, Aksjebrev A/S Admiral Invest 10 aksjer a 10kr. 1985, Aktiebrev i Aktieselskapet Trosvik Verksted A/S 1000kr. 1927, Aksjebrev Unitor 25kr. 1983, 5 forskjellige aktieblanketter for Laurvigs Telefonselskab: Aktiebrev for Preference - Aktie kr.100 1896, Aktiebrev for Preference - Aktier af 2den serie 500kr 1907, Samme med variant vannrett tekst, Aktiebrev for Preference - Aktier af 2den serie 100kr 1907, Aktiebrev for Preference - Aktie av 3die serie 100kr 1929. I tillegg en ihendehaverobligasjon utstedt av Tønnsberg Kommune i 1927 pålydende kr. 5000.- grunnet 5 pct laan av 1913.	500
1534	NORSKE MINERALKILDER. (FARRIS). Larvik 1917. Pål. 500 kr. No. 748. Kv. 1,5.	500
1535	SKIBSAKTIESELSKABET NOREG. Christiania 1916. Pål. 1000 kr. Nr. 475. Kv. 3. Fin ill. av skip.	500
1536	TRONS GRUBE-SAMLAGE. Tyldalen 1882. Pål. 50 kr. No. 468. Kv. 1,5. Med ill. av gruveområdet. Liten bit borte nederst på midten av bakside, ca. 3 x 0,7 cm.	750
1537	ØSTLANDSKE LLOYD D/S. Christiania 1885. Blankett. Kv. 1. Fin ill. av skipet ODIN.	750

Glass, keramikk og porselen

Glass *)

Glass *)

1538	DEKORATIVT GLASS. Motiv fra Universitetet Kristiania. H: 12,5 cm og Ø: 6,5 cm.	700
1539	DEKORERT GLASS. 1814 - 1914 med Riksvåpen flagg, Eidsvolds - bygningen og Stortinget. H: 13cm og Ø: 7cm.	1000
1540	DRAMMEGLASS. Gjøvik, 1800-tallets første del. Empire. Klokke med ekeløvsgravure. Klar farge, rikt med inneslutninger og luftbobler i glassmassen. H: 9,5 cm.	500
1541	FRIMURERGLASS. OLAUS. Hadeland. Graverte frimurersymboler på korpus. Fin stand med bruksspor. H=19 cm.	500
1542	GLASS. Ant. Bøhmen. Klart glass, med mattetset og skjærsløpen dekor, bl. a. med olivenslip. 1800-tallets andre halvdel. Fin stand med patina og bruksspor. H: 10,5 cm.	500

Figurer *)

1543	GLASSHYTTA. PEDERSEN, GRUER. Sign. under. 1990. Glasskulptur, med flerfarget innhold, omsluttet av klart glass med frostet finish på den buede siden. Fin stand. Ca. 21x11x6 cm.	500
1544	HADELAND KULE. MILIENNIUM. Globe i marmorert blått glass med gulldetaljer og klart overfang. 1999. I forb. med årtusensskiftet. Mrk. «MM» i romertall (år 2000) på siden samt etikettmrk. Hadeland oppe. Fin stand. Ø: 13,5 cm.	500



F1545	MURANO. Fargerik Murano-klovn laget ved et av glassverkene på den italienske øya Murano. H: 19,5 cm. Etikettmerket «Made in Murano Italy» . I meget pen stand.	600
-------	--	-----

Obj.nr.		Utrop
---------	--	-------

Vaser, skåler, boller og fat *)

1546	ATLANTIS. WILLY JOHANSSON (1921-1993). Formgitt for Hadeland i 1961. Sign. under: «Hadeland W. J.». Fat/bolle. Klart glass med luftbobler i bunn. Pen stand, en av de mer uvanlige modellene i serien. Pen stand med lette bruksspor. Ø: 30,5 cm.	500
1547	BERGSLIEN, GRO (1940-1991). Kunstglass for Hadeland, begge deler sign. under: «Hadeland. Gro». Dyp auberginefarget med hvite spetter og partier. Stort fat, (ca. 36x40 cm) og dyp bolle/vid vase (H: 19/Ø: 28 cm). Ant. 1980-tallet. Pen stand med lette bruksspor. Store objekter og ikke den mest vanlige designen, signert.	1000
1548	GRØNLAND. HADELAND. Formgitt av Arne-Jon Jutrem (1929-2005) for Hadeland glassverk, 1950-tallet. Grønt glass med luftbobler. Stor vase, H: 26,5 cm. Sign. under: Hadeland. Fin stand med bruksspor, noe smuss.	800
1549	GRØNLAND. HADELAND. Formgitt av Arne-Jon Jutrem (1929-2005) for Hadeland glassverk, 1950-tallet. Grønt glass med luftbobler. Stor bolle med opphøyd kant. Ø: 26 cm. Sign. under: Hadeland. Fin stand med bruksspor. Noen ujevnheter langs kant, fra produksjonen.	600
1550	HOTELLLKARAFFEL. En karaffel i glass fra ca. 1890. Merket med Munk. Både dekor, tekst og glass er i meget pen stand. H: ca. 22cm.	600
F1551	MURANO. Sommerso-vase i mørkegrå og lyselilla farge, laget ved et av glassverkene på den italienske øya Murano. H: 19 cm. B: 12 cm. I pen vintage stand med noe overflateslitasje.	800
1552	VALLIEN, BERTIL. KOSTA BODA. Kunstglassvase i spettet blått nede og klart glass oppe, staffert med røde linjer. Etikettmrk. + sign. under «B. Vallien 98951». Pen stand. H: 20,5 cm.	500
1553	VASE. MDINA. Stor, dråpeformet vase i kunstglass. Turkise nyanser med klart overfang. Sign. under: «Mdina glass 08 Rok 346». Fin stand, mindre bruksspor. H: 34 cm.	750

Øvrige *)

1554	HADELAND BJØRN KARAFFEL. Formgitt 1889, prod. til 1925. Munnblåst klart glass med staffert dekor i blått, hvitt og gull med tekst «Skaal kammerater», samt pulverglassdekor formet som rankeverk. Orig. propp. Pen stand. Totalhøyde: 29,5 cm.	600
1555	ZIRATKARAFFEL. Gjøvik, ca. 1825-40. Klar farge. Rikt dekorert klukkflaske med lenker og bringebær. Påmalte initialer og årstall nede: «KGD 1832», jf. innleverer står for Kari Gudbrandsdatter (1784-1851) fra gården Toner i grenda Slåstad i Odalen. Bruksspor og nag på munningsrand. Større reparasjon nede, der hele fotplaten har vært kakket av, men limt på igjen i eldre tid. Noen sprekker langs limt brudd. Konservering/ettersyn anbefales generelt. H: 22,5 cm.	2000

Keramikk, stengods og fajanse *)

1556	AKERSHUS FESTNING. Villeroy & Boch, Tyskland. Prydfat i flintgods med håndstaffert ståltrykksdekor av Akershus slott- og festning. Mrk. bak «Akershus», samt ord. stmpl. Sent 1800-tallet. Dekorativt og uvanlig. Små krakeleringer, lette bruksspor. Oppheng bak. Ø: 26 cm.	600
1557	BING & GRØNDAHL. Figur i underglasur. «Pike med gjess», pike og gutt. Mod. nr. 2254. Stempel og sign. under. Meget pen stand. 1900-tallets andre del. H: 25 cm.	750
1558	EGERSUND. Barneservice. Lott kanne, stettefat, lite stettefat, fløtemugge, 5 kopper og 8 skåler. Veldig god kvalitet.	2000
1559	RYDHOLM, BARBRO. Juledekorasjoner fra Firkløveren i original eske. Her er 7 av 9 figurer.	500
1560	VASE. MØLLER & BØGELY, Danmark. Grønnglasert leirgods. Skulpturell vase med bladmotiver i kalebassform. Senjuggend. Dansk skønvirke, sign. WB under samt 1917. Pen stand men noen bruksspor og glasurbortfall. H: 19 cm.	1000

Porselen *)

Figurer *)

1561	BING & GRØNDAHL. Figur i porselen med underglasur, «Stor pingvin», no. 1822. Formgitt av Sveistrup Madsen. Stempel + mrk. på undersiden. Fin stand. H: 24 cm.	1000
1562	BING & GRØNDAHL. Figur i underglasur. «Unnskylld», pike og gutt. Mod. nr. 2372. Stempel og sign. under. Meget pen stand. 1900-tallets andre del. H: 20 cm.	500
1563	BING & GRØNDAHL. Porselen i underglasur. Figur, «Skomaker» formgitt av Axel Holmsen. 1900-tallet. Stemplet + mrk. under. Pen stand. H: 20 cm.	750
F1564	LLADRO NAO. Figur i porselen. Nr. 2150. «Tribute to peace». Stemplet og nummerert på undersiden. Tilkommer en sokkel i mørkt tre. H: 46 cm, B: 31 cm.	5000
1565	LLADRO. Spania. Stor figur i underglasur. Pike med geiter og killing i armene. Pen stand. 1900-tallets andre del. H: 25 cm.	1000
1566	PORSGRUND PORSELEN. En stående isbjørn på isfjell. Signert Sirnes i isfjellet. Meget pen stand.	700
1567	ROYAL COPENHAGEN / KGL. DANSK. Figur i underglasur. «Helena», mod. nr. 4639. Stempel og sign. under. Meget pen stand. 1900-tallets andre del. H: 26 cm.	750
1568	ROYAL COPENHAGEN / KGL. DANSK. Porselen i underglasur. Figur, «Jente med geiter», no. 694. Stempel og mrk. under. 1900-tallets andre del. Fin stand. H: 23 cm.	750
1569	ROYAL COPENHAGEN / KGL. DANSK. Stor figur i underglasur. Formgitt av Christian Thomsen (1860-1921). «Gjetergutt på sten», mod. nr. 1659. Stempel og sign. under. 1900-tallets andre halvdel. Meget pen stand. H: 30,5 cm.	1500

Obj.nr.	Utrop	Obj.nr.	Utrop
1570	ROYAL COPENHAGEN / KGL. DANSK. Stor porselensfigur i underglasur «Sladder», no. 1319. Formgitt av Christian Thomsen i 1911. Stempel og sign. under. 1900-tallets andre del. Pen stand. H: 29 cm.	1594	HERRERING I GULL M/DIAMANT. 14K, stemplet 585. Glatt, stilrent design med én briljant på 0,03 ct, antatt klarhet VS/SI. Kronen måler 12x16 mm. Ringtørrelse: 21 mm. Vekt: 9,5 gram. Pen stand med bruksspor.
1571	ROYAL COPENHAGEN / KGL. DANSK. Stor porselensfigur i underglasur. Glemsende isbjørn, no. 502. Stempel og sign. på undersiden. 1900-tallets andre del. Pen stand. H: 32 cm.	1595	MANSJETTKNAPPER I GULL. 14K, stemplet 585. Lars Harsheim AS, Oslo. Rektangulære med bølget kant. Ca. 17x13 mm. Vekt: 10,2 gram. Pen stand med bruksspor.
Vaser, skåler, boller og fat *		1596	FINGERRING. Designerring med 13 diamanter, 9 K str. 60, brukt, men pen, i eske.
1572	MEISSEN, Tyskland. Klassisk vase i porselen med håndmalt dekor i grønt med gullstaffering. Stempel + mod./dek.nr: 34031/2229 på undersiden. Fin stand. H: 23,4 cm.	1597	ARMRING I GULL. Ivar T. Holth. 14K, stemplet 585. Gravert rankedekor. Sikkerhetslås. B: 5 mm. Største Ø: 66 mm. Pen stand med bruksspor. Vekt: 9,2 gram.
1573	MEISSEN, Tyskland. Prydurne i empirestil på kvadratisk fot og formede hanker. Koboltblå med gullstafferte detaljer. Håndmalte blomstermotiver i medalljong i front. Mrk. under, samt dek/mod.nr 346a/k. Pen stand, noe smuss. H: 25,5 cm.	1598	VEDHENG. Dobbelt B i 14 K hvitt og rødt gull med 5 små diamanter, kjede i 14 K. 38 cm, i eske, nytt.
1574	PLATTE. Enig og tro til Dovre faller. Eidsvoldbygningen 1814 - 1914. Christiania Glassmagasin er stemplet på baksiden.	1599	FINGERRING. 14 K hvitt og rødt gull, med brilliant, str. 52/53. Brukt, men pen, i eske.
1575	PORSGRUND PORSELEN. Kaffekanne med lokk modell 1640. Jugendmodellen med gullkløver dekor. H: ca. 22,5cm. Hel.	1600	FINGERRING. Flott ring med fin rød korall, 18 K gull, str. 50, ny.
1576	PORSGRUND PORSELEN. Kaffekanne modell 1085 med lokk. Stavhank. H: ca. 18cm. Hel og fin.	1601	GULLRING M/DIAMANTER. Hvitt gull 14K, stemplet 585. Fattet med 4 stk. briljanter på skrå á 0,01 ct. hver. Ant. kvalitet VS1/VS2. Ringskinnens maksimale bredde: 4 mm. Ringstørrelse: 17 mm. Vekt: 2,0 gram. Pen stand med minimale bruksspor. Medfølg. assuranseforsikring på 4000 fra gullsmedmester 22/6-16.
1577	PORSGRUND PORSELEN. Kaffekanne modell 1320. Hel og fin med lokk. H: 17cm.	1602	SLIPSNAL I GULL. 14K, stemplet 585. Stilren med guilochert dekor langs kanter. L: 58 mm. Vekt: 6,1 gram. Pen stand med bruksspor.
1578	PORSGRUND PORSELEN. Kaffekanne modell 1630 med lokk. Hanekam. Hel og fin. H: ca. 19cm.	1603	RING. 14 K hvitt gull med 0,05 karat brilliant, str. 53. Brukt, men pen, i eske.
1579	PORSGRUND PORSELEN. Kaffekanne modell 1814 med lokk. Meget sjelden modell. Hel og fin.	1604	FINGERRING. Flott 14 K hvitt og rødt gull, str. 51, ny, i eske.
1580	PORSGRUND PORSELEN. Kaffekanne modell 992. Stavhank, hel og fin. H: 19cm Ø: ca. 9cm.	1605	FINGERRING. Flott designring med fin klar stein, 14 K gull, str. 51, ny.
1581	ROYAL COPENHAGEN / KGL. DANSK. Musselmalt/stråmønster. Helblonde. Rillet korpus i sekspas form på stett. Koboltblå underglasurdekor. Stor sukkerskål, men og fin til godterier o.l. Meget pen stand. Stemplet og mrk. under NLX 1/1113. Midten av 1900-tallet. Ø: 12,5 cm. H: 8,5 cm.	1606	FINGERRING. Flott ring, spesialdesign, med ametyst, 14 K gull, str. 54, ny.
1582	ROYAL COPENHAGEN / KGL. DANSK. SAXISK BLOMST. Porselensfat med gjennombrutt rand. Flerfarget dekor med blomster og guirlande i overglasur med gullstafferte detaljer. Louis XVI-stil. Ant. ca. år 1900. Stemplet på undersiden samt mod/dek.nr 4/1582. Fin stand. L: 30,5 cm.	1607	FINGERRING. Meget pen ring (3 ringer samlet), 14 K gull, str. 51, ny.
Øvrige *		1608	GULLBROSJE/ANHENG M/KAMÉ. 14K, stemplet 585. Klassisk utførelse, fattet med skåret kamé med kvinneportrett. Ca. 33x27 mm. Totalvekt: 5,1 gram. Pen stand med bruksspor.
1583	BLÅTT INTERIØR. Harriet Backers maleri på platte fra PORSGRUNN. Ca. 15x21 cm.	1609	RING. I 14 K gull mrk. 585 (noe slitt merking). Enkelt, gjennommonstrert design. Ø: 18 mm, 4,28 gram, bruksspor.
1584	FERDINAND FINNE. PORSGRUND PORSELEN. PP Håndverksstudio. Porselen med trykket dekor med motiv designet av Ferdinand Finne, 1990-tallet. Interiør med åpent vindu. Pen stand med profilert forgyllt ramme. Totalmål: 25x30 cm.	1610	VEDHENG. Fin liten kule med grønne steiner, 14 K, kjede i double, 44 cm, i eske, ny.
1585	STOR BORDLAMPE. LLADRO, Spania. Rikt formet porselen i underglasur. Formgitt av Vincente Martinez i tidsrommet 1970-1985. Mandolinspillende pike. «Lampara Harmonica Romantica» No. 0014633. Skjerm i lys beige med frynser. Pen stand. Høyde med sokkel: 54 cm.	1611	BROSJE I GULL. Gult og hvitt gull 14K, stemplet 585. Bladformer. Pen stand med lette bruksspor. L: 55 mm. Vekt: 5,4 gram.
Gull, smykker og solvtøy		1612	RING. Hvitt gull 14 K med 0,03 karat brilliant, str. 52/53, brukt, men pen.
Smykker *		1613	RING. I 14K gull mrk. 585. Stilrent design med 7 stk. grønne steiner i linjert klofatning. Ø:17mm, 3,55gram.
Gull *		1614	ØRESTIKKERE. Designerring med 10 klare steiner, 14 K gull. Str. 60, brukt, men pen, i eske.
1586	GULLRING M/DIAMANT. 18K, stemplet 750. Prinsesseslip, med diamant på 1,01 ct (ca. 5,5x5,5 mm). Skinnende, men piquetert med synlige inneslutninger for det blotte øyet (I1/P1), samt en tynn sprekk. Men særdeles elegant, med en oppsiktsvekkende størrelse. Ringstrl: 17 mm. Vekt: 2,8 gram.	1615	GULLRING M/DIAMANT. Ivar T. Holth. Hvitt gull 14K, stemplet 585. Fattet med én briljant i kloinfatning på 0,08 ct. med oppgitt farge/klarhet TCR/P. Pen stand, med lette bruksspor. B: 2 mm. Ringstrl: 18 mm. Vekt: 1,50 gram.
1587	HALSSMYKKE. I 14 K mrk 585. Stilrent design med grov overflate. L: 420 mm, B: 12 mm, 40 gram. Ligger i etui.	1616	GULLRING M/KAMÉ. 14K, stemplet 585. Klassisk utførelse, fattet med skåret kamé med kvinneportrett, ca. 17x13 mm. Ringstørrelse: 20 mm. Totalvekt: 3,0 gram. Pen stand med bruksspor.
1588	MANSJETTKNAPPER. I 18 K, mrk. 750. Oval utforming med abstrakt design. 19x14 mm, 26,0 gram. Ligger i etui.	1617	VEDHENG. Dobbelt W med diamant, 14 K gull, kjede i double. 55 cm, i brukt eske, ny.
1589	HÅNDEDDSSMYKKE. I 14 K mrk 585. Stilrent design med grov overflate. L: 190 mm, B: 10 mm, 23,0 gram. Ligger i etui.	1618	VEDHENG. Meget pent hjerte, 18 K gull, kjede i double. 48 cm, nytt.
1590	RING I GULL OG SØLV. Håndsmidd statementring fra en av Norges ledende smykkekunstnere og gullsmed, Rikke Harsheim (1961-). Ringskinne i 925S, kantet med gult gull, 14K/584. Fattet med 8 stk. briljantslepn zirkonia (Ø: 3 mm), samt en større i front i trappeslip (ca. 10x8 mm). Sign. på innsiden, «Rikke 06». Pen stand med lette bruksspor. Liten «chip»/avslag på den trappeslitte, under 1 mm. B: 14 mm. Ringstørrelse: 21 mm. Tung, vekt hele 17,8 gram. Nypris i butikk ca. 12.000.	1619	BROSJE I GULL. 14K, stemplet 585. Abstrakt linjeformet. Pen stand med lette bruksspor. L: 54 mm. Vekt: 3,0 gram.
1591	RING. I 18 K gull mrk. 750. Med 25 stk. røde granater. Ø: 16 mm, totalvekt: 8,6 gram. Bruksspor, ligger i etui.	1620	FINGERRING. Flott ring med brilliant, 14 K ?, gull, str. 52/53, brukt.
1592	HALSSMYKKE. I 14 K gull mrk. 585. Pent utformet anheng med stor, sentrert, magentafarget stein. L: 420 mm, anheng: 24x20 mm og totalvekt: 9,60gram.	1621	GULLRING M/RØYKKVARTS. Ivar T. Holth. 14K, stemplet 585. Glatt design, fattet med en fasettert røykkvarts i senter (Ø: 6 mm). Ringstrørrelse: 19 mm. Fin stand med bruksspor. Vekt: 2,0 gram.
1593	HALSSMYKKE. I 14 K gull mrk. 585. Kjede og anheng med abstrakt design med klar, grønn og blå stein. L: 500mm, totalvekt: 8,50 gram.	1622	GULLRING M/PERLE. Hvitt gull 14K, stemplet 585. Krone (Ø: 10 mm) med relieffdekor, fattet med én kultivert ferskvannssperle i senter. Ringstørrelse: 17 mm. Vekt: 2,7 gram. Pen stand med bruksspor.
		1623	RING. I 14 K gull mrk 585. Med 3 store klare steiner i klofatning. Detaljert mønster. Ø: 18mm, 2,75 gram.
		1624	VEDHENG. Fint, lite hjerte med diamant, 14 K gull, kjede i double. 44 cm, nytt.
		1625	VEDHENG. Fint hestehode, 14 K gull, kjede i double. 48 cm, nytt.
		1626	VEDHENG. Flott 2 cm langt, 18 K gull, kjede i double. 58 cm, nytt.
		1627	VEDHENG. Tro, håp og kjærlighet, fint, lite kors, anker og hjerte, 14 K gull. Kjede i double, 38 cm, nytt.
		1628	FINGERRING. Meget flott ring, formet som slange, 10 K, str. 55, ny.
		1629	FINGERRING. Flott ring, formet som bilje, 10 K, str. 54, ny.
		1630	FINGERRING. Flott designerring, med klar stein, 8 K, str. 50, ny.
		1631	FINGERRING. Flott ring, med diamant, 8 K, str. 53, ny.
		1632	FINGERRING. Flott ring, med diamant, 8 K, str. 51/52, ny.
		1633	FINGERRING. Meget flott titanring, i meget enkelt design, str. 64, ny.
		1634	ØRESTIKKERE. Meget flott sett creoler, 14 K gull, nye.
		1635	VEDHENG. Fin hestesko med blomst, gull, kjede i double (med et par knuter). 36 cm, nytt.
		1636	VEDHENG. Fin, liten terning, 14 K gull, kjede i double. 44 cm, nytt.
		1637	VEDHENG. Fin, liten musling med perle, 14 K gull, kjede i double. 36 cm, nytt.
		1638	VEDHENG. Fin, liten hånd, 14 K gull, kjede i double. 40 cm, nytt.
		1639	VEDHENG. Fint, lite vedhæng med klar stein, 8 K kjede i double. 40 cm, nytt.
		1640	VEDHENG. Fin, liten stjerne med klar stein, 14 K gull, kjede i double. 40 cm, nytt.
		1641	VEDHENG. Fin, liten fotball, 14 K gull, kjede i double. 48 cm, nytt.

Obj.nr.	Utrop	Obj.nr.	Utrop
1642	VEDHENG. Meget fint, lite anker, 14 K gull, kjede i double. 38 cm, nytt.	1674	UNI DAVID-ANDERSEN. Ring formgitt av Marianne Berg. 925S. 1960/70-tallet. Pen stand med bruksspor. B: 9 mm. Regulærbar ringskinne, nåværende ringstrl: 16 mm.
1643	VEDHENG. Tro, håp og kjærlighet i moderne design, 14 K gull, kjede i double. 44 cm, nytt.	1675	STOR SØLJE OG MANSJETTKNAPPER. 830S. Ivar T. Holth, Oslo. Rikt utformet og behengt med hengende løv og filigransarbeider. Ø: 75 mm. I orig. etui. Til Graffer-, Dovre-, Lundeby, Gudbrandsdalsbunad og Rondastakk med flere. Pen stand. Medfølgende matchende mansjettknapper, Ø: 16 mm, disse fra Sylvsmidja, Voss.
1644	VEDHENG. Pent stort N i snodd design, 14 K gull, kjede i double. 48 cm, nytt.	1676	FINGERRINGER. Toftegaard Design. Lott med 3 flotte ringer i sterlingsølv. Str. 54, 51 (oksidert), 56, alle nye, vejl. 5400.- DKK.
1645	VEDHENG. Søt, liten bamse, 14 K gull, kjede i double. 40 cm, nytt.	1677	FINGERRINGER. Toftegaard Design. Lot med 6 flotte ringe i sterlingsølv str. 51, 53, 54, 55 (foryglt), 56, 58. Alle nye, veil. ca. 5500.- DKK.
1646	VEDHENG. Fin, liten delfin, 14 K hvitt og rødt gull, kjede i double. 44 cm, nytt.	1678	FINGERRINGER. Toftegaard Design. Seks flotte oksiderte ringer i sterlingsølv. Str. 49, 50, 52, 52, 54, 55, alle nye.
1647	VEDHENG. Fin, liten lås med nøkler, 14 K gull, kjede i double. 48 cm, nytt.	1679	DAVID-ANDERSEN. Anheng. «Ship of Good Fortune», formgitt av Bjørn Sigurd Østern. 925S med cabochonslepet thulitt. Troll-serien, 1964. Ca. 45x51 mm. Pen stand, med lette bruksspor. Medfølgende matchende klave fra annen produsent, i 925S.
1648	VEDHENG. Pent, stort O, 8 K kjede i double. 40 cm, nytt.	1680	DAVID-ANDERSEN, Oslo. 925S. Formgitt av Liv Solnør Rognan. Hamret og polert klave med ring nede i senter. Sikkerhetslås oppe. 1970-tallet. Meget pen stand. Klavens maksimale bredde: 20 mm. Generell bredde: 17 cm.
1649	VEDHENG. Fin liten anker, 8 K, kjede i double. 48 cm, nytt.	1681	DAVID-ANDERSEN. Formgitt av Bjørn Sigurd Østern. 925S. Amring. Massiv, hamret og polert sølv. Maks bredde i front: 14 mm. Ca. 65x84 mm. Vekt: 49 gram.
1650	VEDHENG. 13 omkranset av ring, 14 K gull, kjede i double. 40 cm, nytt.	1682	BUNADSSØLV. Sølje og ørepynt i 830s. Hvitt og forgylt sølv. I tradisjonelt filigrandekor fra sylvsmidja. søljens Ø 54mm. Totalvekt: 41,2gr.
1651	VEDHENG. Hestesko med firekløver, 14 K gull, kjede i double. 38 cm, nytt.	1683	STORE HALSKNAPPER I SØLV. Gustav Hellstrøm, 830S. «Eikenøtt»-formede, rikt dekorerte med støpt dekor og filigransarbeider. Festet til hverandre med ring. Ant. til mannsbunad, Vest-Telemark. Tidlig 1900-tallet. Patina og bruksspor. Ø: 33 mm. L.(ekskl. festet): 30 mm. Vekt: 45 gram.
1652	VEDHENG. Fint, lite hjerte med pil, 14 K gull, kjede i double. 44 cm, nytt.	1684	STOR SØLJE. Sylvsmidja, Voss. 830S. Filigransarbeider med hengende, runde løv. Pen stand. Ø: 76 mm.
1653	VEDHENG. Bokstaven K, 14 K gull, kjede i double. 42 cm, nytt.	1685	STOR SØLJE. Ivar T. Holth, Oslo. 830S. Filigran i bakkant, med hengende, runde løv og rosetter i filigransarbeider. Pen stand. Ø: 76 mm.
1654	VEDHENG. Fin, liten gitar, 14 K gull, kjede i double. 35 cm, nytt.	1686	STOR SØLJE. TRØNDELAGE. Sylvsmidja, Voss. 830S. Støpt bakstykke med akantusdekor og hengende ringløv. Pen stand. Ø: 72 mm.
1655	VEDHENG. Fin liten sutt, 14 K gull, kjede i double. 40 cm, nytt.	1687	DAVID-ANDERSEN. Anheng, formgitt av Bjørn Sigurd Østern. 925S, 1960-tallet. Ca. 50x75 mm, inkl. heng nede. Pen stand, med lette bruksspor. Medfølgende kjede i 830S, L: 60 cm.
1656	VEDHENG. Bogstaven U, 14 K gull, kjede i double. 42 cm, nytt.	1688	UNI DAVID-ANDERSEN. Formgitt av Unn Tangerud. Smykkesett i 925S. Et par øreklips (Ø: 23 mm), og ring (Ø: 23 mm) med regulærbar ringskinne. Meget pen stand.
1657	VEDHENG. Meget fin dråpe, 14 K gull, kjede i double. 36 cm, nytt.	1689	KLAVE M/ANHENG. Thune, Oslo. 830S. Klave (B: 16 cm) og anheng (H: 6 cm) med polert smykkesten, ant. moseagat. 1960/70-tallet. Pen stand.
1658	ØRESTIKKERE. Flott sett, 8 K, nye.	1690	BROSJE. Sølv, delvis forgylt. Henry Pidduck & Sons, Birmingham. Med svenske importstempler, 1895. Oval form, med forgylt bakgrunn med filigransarbeider. Fattet med roseslepné glassfluss i rødt og grønt. Pen stand, med patina og bruksspor. Ca. 63x38 mm.
1659	ØRESTIKKERE. Meget flott sett matte kuler, 14 K gull, nye.	1691	HJERTESØLJE. Ustemplet sølv, forgylt. Noe eldre sølje til Askøybunad. Filigransarbeider med kronet hjerte og hengende løv med dråpeformer og ornamenterte kors. Pen stand, noe oksidert/smuss. Bruksspor. Total lengde: 10,5 cm.
1660	ØRESTIKKERE. Meget flott sett, med kulturperler, 8 K, nye.	1692	JUHLS SØLVSMIE, Kautokeino. 925S. 2 stk. brosjer. Runde med organsiske former med hengende løv i senter. Ø: 65/37 mm. Meget pen stand.
1661	ØRESTIKKERE. Meget flott sett, fasettformede, med klar stein, 9 K, nye.	1693	UNI DAVID-ANDERSEN. 925S. Brosje (Ø: 48 mm) med cabochonslepet thulitt i senter, samt to ørepynt (Ø: 15 mm) med klips. Moderne og stilrent. 1960/170-tallet. Pen stand med lette bruksspor.
1662	ØRESTIKKERE. Meget flott sett, med kuleform, 14 K, nye.	1694	HALSKJEDER med VEDHENG. Toftegaard Design. Fem flotte (tre oksiderte) i sterlingsølv, alle nye. Vejl. 3150.- DKK.
1663	ØRESTIKKERE. Meget flott sett, med stor klar stein, 14 K gull, nye.	1695	UNI DAVID-ANDERSEN. Formgitt av Unn Tangerud. Anheng/brosje i 925S, fattet med en cabochonslepet thulitt i senter. Midten av 1960-tallet. Meget pen stand. Ø: 50 mm.
1664	UNI DAVID-ANDERSEN. Formgitt av Unn Tangerud. Smykkesett i 925S. Hamret. To par øreklips i ulik størrelse (Ø: 18/27 mm), ring (Ø: 18 mm) med regulærbar ringskinne og tosidig anheng (Ø: 27/B: 23 mm) med matchende tykt kjede, denne i 835S (L: 80 cm). Meget pen stand.	1696	UNI DAVID-ANDERSEN. Ring i 925S, fattet med en avlang cabochonslepet ametyst (L: 17 mm). 1960/70-tallet. Pen stand med lette bruksspor. Regulærbar ringskinne, nåværende ringstrl: 17 mm.
1665	BARNESØLJER. Samling 10 stk. snarlige. Alt i sølv, 5 stk. stemplet 830S, 2 stk. i 925S og 3 stk. ustemplet. Bl. a. K. A. Rasmussen, Sigmund Espeland, O. F. Hjortdahl og Hroar Prydz. Rund/rosettformede, derav 3 stk med filigransdetaljer. Alle med forgylte hengende løv, den fra H. Prydz har hjerteformede. Pen stand. Et par med noe alder, men alle 1900-tallet og nyere. Ø: ca. 23-28 mm.	1697	UNI DAVID-ANDERSEN. Formgitt av Unn Tangerud. Brosje i 925S. 1960/70-tallet. Meget pen stand. Ca. 35x33 mm.
1666	BUNADSSØLV. Th. Olsens Eff., Bergen. 830S med grønne dekorstener. 5 stk. deler. Til Sogn, Sunnfjord, Nordfjord m. fl. Sølje (Ø: 60 mm), tre mindre søljer/spenner/sporer (Ø: 33/37/38 mm) og halssølje (L: 38 mm). Pen stand, som ubrukt.	1698	STUDIO ELSE & PAUL. 925S. To brosjer. En med rosettform (Ø: 52 mm) og én abstrakt (ca. 71x40 mm). 1960/70-tallet. Meget pen stand.
1667	FINGERRINGER. Toftegaard Design. Lot med 6 flotte ringer i sterlingsølv str. 55, 63, 53, tre oksiderte i str. 55. Alle nye, veil. 7500.- DKK.	1699	STUDIO ELSE & PAUL. Oksidert 925S. En brosjer (ca. 59x51 mm) og ring med kjegleform (ca. 21x17x15 mm) med regulærbar ringskinne. 1960/70-tallet. Meget pen stand.
1668	JUHLS SØLVSMIE, Kautokeino. 925S. Smykkesett. Leddet klave med langt anheng (ca. 19x3 cm), et par mansjettknapper (ca. 30x30 mm) og ring (kronen ca. 23x18 mm) med ringstørrelse 19 mm. Meget pen stand.	1700	JUHLS SØLVSMIE, Kautokeino. 925S. Draktsølv/sølje. Fempas form, med hengende løv og forgylte detaljer. Ø: 54 mm. Meget pen stand.
		1701	DAVID-ANDERSEN. 925S. Klave i hamret, polert sølv med lenket lås bak. Klavens maksimale bredde i front: 10 mm. Generell bredde: 13 cm. Pen stand.
		1702	DAVID-ANDERSEN. Anheng, 925S. Formgitt av Bjørn Sigurd Østern. Dråpeformet, ca. 58x41 mm. Medfølgende klave, i ustemplet sølv.

Sølv *)



1669



1672

F1669	DAVID-ANDERSEN. Anheng. «Ship of Good Fortune», formgitt av Bjørn Sigurd Østern. 925S med cabochonslepet amazonitt. Troll-serien, 1964. Ca. 45x51 mm. Pen stand, med lette bruksspor. Medfølgende kjede i 830S, L: 60 cm.	1000
1670	EKER, ANNA GRETA (1928-2002). Anheng fra PLUS, Norway Silver Designs, Fredrikstad. 925S. Spiralform med tromlet og polert blå agat i senter. Fin stand, lette bruksspor. Ca. 40x25 mm. Total lengde, m/hempe: 85 mm. Medfølgende tynt kjettingkjede i 830S, L: 50 cm.	1000
1671	FINGERRINGER. Toftegaard Design. Lott fire flotte ringer i sterlingsølv. Str. 55, 50, 49, 56, alle nye, vejl. 6100.- DKK.	1000
F1672	UNI DAVID-ANDERSEN. Klave og anheng, i 925S. Anheng med blå speilemalje, fattet med en cabochonslepet lapis lazuli i senter. 1960/70-tallet. Meget pen stand. Klave, B: 14 cm. Anheng, ca. 82x46 mm.	1000
1673	UNI DAVID-ANDERSEN. Klave og anheng, i 925S. Anheng med rød speilemalje, fattet med en cabochonslepet rhodonitt i senter. 1960/70-tallet. Meget pen stand, liten skjønnehetsfeil i emaljen nht. under stenen. Klave, B: 13,5 cm. Anheng, ca. 82x46 mm.	1000

Obj.nr.	Utrop	Obj.nr.	Utrop		
1703	DAVID-ANDERSEN. Anheng, 925S. Formgitt av Bjørn Sigurd Østern. Abstrakt form med halvsirkler og heng, ca. 42x65 mm, inkl. heng. Medfølgende klave fra samme produsent i 925S.	600	1735	ARVESØLV. Th. Marthinsen, Tønsberg. 830S med blad i stål. 6 stk. spisekniver, L: 20 cm. Pen stand med bruksspor. Bruttovekt: 314 gram.	1200
1704	DAVID-ANDERSEN. Anheng, 925S. Formgitt av Bjørn Sigurd Østern. Abstrakt form med sirkler og heng, ca. 85x45 mm, inkl. heng. Medfølgende matchende, tynn kjetting i utstempelt sølv.	600	1736	ARVESØLV. Th. Marthinsen, Tønsberg. 830S med knivblader i stål. 8 stk. store spisekniver, L: 21,5 cm. Meget pen stand, med få bruksspor. Nypris i butikk, ca. 10.480.	2500
1705	DAVID-ANDERSEN. Anheng, 925S. Formgitt av Bjørn Sigurd Østern. Abstrakt form med heng, ca. 64x50 mm, inkl. heng. Medfølgende kjede i 925S.	600	1737	ARVESØLV. Th. Marthinsen, Tønsberg. 830S med knivblader i stål. 8 stk. små spisekniver, L: 19,5 cm. Meget pen stand, med få bruksspor. Nypris i butikk, ca. 9.632.	2000
1706	HOLMSEN, AKSEL. 925S. Anheng i dråpeform, 1960-tallet. Pen stand med bruksspor, ca. 53x38 mm. Medfølgende kjede i 925S, L: 50 cm.	500	1738	ARVESØLV. Th. Marthinsen, Tønsberg. 830S. 12 stk. teskjeer. Fin stand med bruksspor. L: 11,5 cm. Vekt: 115 gram.	1000
1707	HOLMSEN, AKSEL. 925S. Anheng i dråpeform med gjennombrutt dekor, 1960-tallet. Pen stand med bruksspor, ca. 50x40 mm. Medfølgende kjede i 830S, L: 50 cm.	500	1739	ARVESØLV. Th. Marthinsen, Tønsberg. 830S. 6 stk. spisegaffer, L: 17 cm. Pen stand med bruksspor. Vekt: 183 gram.	1200
1708	HOLMSEN, AKSEL. 925S. Anheng med sirkler og cabochonslepet ametyst i senter, 1960/70-tallet. Pen stand med mindre bruksspor, Ø: 34 mm. Medfølgende kjede i 830S, L: 50 cm.	500	1740	ARVESØLV. Th. Marthinsen, Tønsberg. 830S. 8 stk. spiseskjeer, L: 17 cm. Pen stand med bruksspor. Vekt: 184 gram.	1200
1709	LARSEN, KAJ FAALE. Øreringer, 925S. Hamret finish, elegante og massive. Kaj Atelier, Oslo 1960-tallet. Pen stand, med skruveste (disse i 830S). Ø: 38 mm.	500	1741	ARVESØLV. Th. Marthinsen, Tønsberg. 830S. 8 stk. små spisegaffer, L: 17 cm. Meget pen stand, med få bruksspor. Totalvekt: 244 gram. Nypris i butikk, ca. 10.608.	2000
1710	HALSKJEDER med VEDHENG. Toftegaard Design. Fem flotte, oksiderte i sterlingsølv, alle nye. Vejl. 2925 - DKK.	500	1742	ARVESØLV. Th. Marthinsen, Tønsberg. 830S. 8 stk. små spiseskjeer, L: 15 cm. Meget pen stand, med få bruksspor. Totalvekt: 175 gram. Nypris i butikk, ca. 8.640.	2000
1711	DAVID-ANDERSEN, Oslo. Ring i 925S, fattet med cabochonslepet grønn aventurin (Ø: 23 mm). Regulær ringskinne. Meget pen stand.	500	1743	ARVESØLV. Th. Marthinsen, Tønsberg. 830S. 8 stk. store spiseskjeer, L: 19 cm. Meget pen stand, med få bruksspor. Totalvekt: 338 gram. Nypris i butikk, ca. 15.520.	2500
1712	ANHENG. Thune, Oslo. 830S. Anheng (ca. 47x50 mm) med polert agat i beige nyanser, med kjede 925S (L: 70 cm). 1960/70-tallet. Pen stand.	500	1744	ARVESØLV. Th. Marthinsen, Tønsberg. 830S. 8 stk. store spisegaffer, L: 18,5 cm. Meget pen stand, med få bruksspor. Totalvekt: 312 gram. Nypris i butikk, ca. 14.768.	2500
1713	ANHENG. Thune, Oslo. 830S. Anheng (ca. 73x25 mm) med polert melkeagat, med kjede 925S (L: 60 cm). 1960/70-tallet. Pen stand.	500	1745	ARVESØLV. Th. Marthinsen, Tønsberg. 830S. Anretnings- og serveringsdeler. 5 stk. Anretningsgaffel (L: 22,5 cm), fiskespade (L: 23,5 cm), koldgaffel (L: 14,5 cm) og to smørspader (L: 13,5 cm). Meget pen stand, med få bruksspor. Totalvekt: 178 gram. Nypris i butikk, ca. 9.258.	2000
1714	DAVID-ANDERSEN. 925S. Armlenke med relieffdekor. 10-leddet + lås. Pen stand. B: 20 mm. L: 21 cm.	500	1746	ARVESØLV. Th. Marthinsen, Tønsberg. 830S. Anretnings- og serveringsdeler. 3 stk. Anretningskje (L: 22 cm), potetskje/ salatskje (L: 20,5 cm) og sauseøse (L: 17,5 cm). Pen stand, med få bruksspor. Totalvekt: 165 gram. Nypris i butikk, ca. 8.563.	2000
1715	DAVID-ANDERSEN. 925S. Sett med arming (innvendig Ø: 68 mm) og ring (ringstørrelse: 19 mm) med relieffdekor i moderne uttrykk. 1960/70-tallet. Fin stand.	500	1747	ARVESØLV. Th. Marthinsen, Tønsberg. 830S. Dessert- og kakebestikk. 6 stk. kakegaffer, L: 14,5 cm. 6 stk. kaffeskjeer, L: 11,5 cm. Meget pen stand, med få bruksspor. Totalvekt: 170 gram. Nypris i butikk, ca. 9.546.	2000
1716	DAVID-ANDERSEN. 925S. Formgitt av Willy Winnæss. Øredobber med cabochonslepet amazonitt. 1950/60-tallet. Pen stand. L: 36 mm.	500	1748	BANKETT. Th. Marthinsen, Tønsberg. 830S. 20 stk. teskjeer. Pen stand med bruksspor. L: 11,5 cm. Vekt: 198 gram.	1200
Øvrige *)					
1717	UNI DAVID-ANDERSEN. Formgitt av Unn Tangerud. Samling med 3 stk. bronsemykker. 2 stk. brosjer/anheng (Ø: 65/85 mm) med tilhørende kjetting m/lås, L: 65 cm. Samt én brosjer, Ø: 50 mm. Fin stand. 1960/70-tallet.	750	1749	BAROKKSKJEER 1750/55. Sølv, ufullstendig stempelt. 1750. Glatt utførelse, med gravinger bakside skjeblader med sløyfekrans, med initialer i medaljong i senter «A. J. S. / A. O. D. 1755». Pen stand med patina og brukspor, mindre småbulker. L: 20,5 cm.	1000
1718	Stor samling av smykker i forskjellige materialer, fra nedlagt smykkebutikk. Nye og mange separat pakket, i alt mer enn 100 stk. ARMLENKE M/DEN NORSKE RIKSLØVE. C. Sporrong, Stockholm. Messing og rød speilemalje over guilochert dekor. 12-leddet armlenke med sikkerhetslås og lenke. Meget pen stand og få bruksspor. 1900-tallets første halvdel. B: 14 mm. L: ca. 17 cm.	600	1750	DESSERTBESIKK M/CLOISSONNÉEMALJE. Korea, med lodighet 999/700 i hhv. skaft og blad. Dekor i cloisonnéemalje i blått, gult og rødt. 6 stk. gaffer og 6 stk. skjeer (L: 14 cm). Pen stand med bruksspor. Bruttovekt: 223 gram.	1000
1719	UNI DAVID-ANDERSEN. Bronse. Formgitt av Unn Tangerud, 1960/70-tallet. Kraftig anheng, ca. 60x45 mm + åtte heng på 35 mm. Kjettinglenke i patinert messing, L: 80 cm.	500	1751	DRAGE. Otteren og Torgersen, 830S. Stor serveringsskje, enkeltpresset med gravinger bakside skaft (L: 27,5 cm) og mindre serveringsskje, dobbeltpresset med forgyllt innvendig skjeblad (L: 21 cm). Pen stand med lette bruksspor. Totalvekt: 135 gram.	500
1720	DAVID-ANDERSEN. Bronse. Anheng (ca. 62x64 mm) med relieffdekor og gul emalje. Medfølgende klave i bronse, og fra D-A. Pen stand.	500	1752	EDEL. 830S. 12 stk. teskjeer. Pen stand med bruksspor. L: 11,5 cm. Vekt: 152 gram.	1000
1721	STUDIO ELSE & PAUL. Bronse. 2 stk. ulike anheng i moderne/ abstrakt utførelse, ca. 77x76 og 77x50 mm. Medfølgende kjetting i patinert messing, L: 60 cm. Pen stand.	500	1753	ELISABETH. Brdr. Lohne, Bergen. 830S. 4 stk. serveringsdeler. 2 stk. ulike serveringsskjeer (L: 21 og 21,5 cm), stekegaffel (L: 21,5 cm) og liten skyøse (L: 15 cm). Pen stand med lette bruksspor. Vekt: 219 gram.	800
1722	PERLEKJEDER. 8 halskjeder og 1 armbånd, 7 stk. i simil og 2 med ekte perler. Nye og separat pakket, fra nedlagt smykkebutikk.	500	1754	ELISABETH. Brdr. Lohne, Bergen. 830S. Liten sky/sauseøse (L: 15 cm) og fiskespade m/blad i stål (L: 26,5 cm). Meget pen stand, nær ubrukte deler.	600
1723	HALSKJEDER og ARMBÅND. Fra nedlagt smykkebutikk, nye og nesten alle separat pakket, i alt 20 stk.	500	1755	ELISABETH. Brdr. Lohne, Bergen. 830S. Serveringsskje (L: 22 cm) og kakespade (L: 22 cm). Meget pen stand, nær ubrukte deler.	600
1724	HALSKJEDER og ARMBÅND. Fra nedlagt smykkebutikk, nye og nesten alle separat pakket, i alt 25 stk.	500			
1725	HALSKJEDER og ARMBÅND. Fra nedlagt smykkebutikk, nye og nesten alle separat pakket, i alt 25 stk.	500			
1726	Samling av smykker i forskjellige materialer, fra nedlagt smykkebutikk, nye og mange separat pakket. I alt 43 stk. + pose med reservedeler.	500	F1756	ELISABETH. Brdr. Lohne, Bergen. Skaft i 830S og knivblader i stål. 12 stk. spisekniver, L: 20 cm. Meget pen stand, nær ubrukt. Veil. nypris i butikk, ca. 16.000.	3000
1727	Samling av smykkestativer/oppheng/holdere til div. smykker fra nedlagt smykkebutikk.	500	1757	ELVESÆTER. Brdr. Lohne, Bergen. 830S. Serveringsdeler, skje (L: 21,5 cm) og gaffel (L: 22 cm). Mod.nr 340 og 341. Elegante deler med høyt relieff og gjennombrutt dekor av akantusranker. Pen stand, dog upusset. Vekt: 217 gram.	1000
1728	ANITRA. Th. Olsens Eftf., Bergen. 830S. 5 stk. spiseskjeer. Pen stand med bruksspor. L: 18,5 cm. Vekt: 162 gram.	500	1758	ELVESÆTER. Brdr. Lohne, Bergen. 830S. Spade (mod.nr. 348) og anretningskje (mod.nr. 343). Meget pen stand med minimale bruksspor. L: 14,5/21,5 cm.	1000
Sølvtoy *)					
Bestikk og serveringsdeler *)					
1729	ANITRA. Th. Olsens Eftf., Bergen. 830S. 6 stk. store spiseskjeer, L: 20 cm. Pen stand med bruksspor, velholdte. Vekt: 247 gram.	1000			
1730	ANITRA. Th. Olsens Eftf., Bergen. Skaft i 830S og blader i stål. Østehøvel (L: 22 cm) og paikniv (L: 25 cm). Meget pen stand med få bruksspor. Nypris i butikk ca. 2.700.	750			
1731	ANITRA. Th. Olsens Eftf., Bergen. Skaft i 830S og knivblader i stål. 12 stk. små spisekniver/kuvertkniver (L: 17 cm). Meget pen stand med minimale bruksspor.	2000			
1732	APOSTELSKJEER. David-Andersen, Oslo. 925S. 6 stk. Rikt dekorerte med støpt, presset og gravert dekor. Følgende er med: 2 x Jacob, Simon, Philip, Andreas og Bartholomeus. Kopier av 1600-talls-skjeer, utgitt av D-A i tidsrommet 1970-80-tallet. Pen stand. Totalvekt: 391 gram.	1800			
1733	ARVESØLV. Th. Marthinsen, Tønsberg. 830S med blad i stål. Paispade, L: 24,5 cm. Medfølgende koldgaffel, L: 12,5 cm. Meget pen stand med få bruksspor.	500			

Obj.nr.		Utrop	Obj.nr.		Utrop
1759	FLAT ROSE. 830S. 4 stk. store spiseskjeer (L: 19,5 cm). Pen stand med lette bruksspor. Vekt: 177 gram.	500	1781	LILLEMOR. Th. Marthinsen, Tønsberg. 830S. 2 stk. like serveringsskjeer, L: 20 cm. Pen stand med bruksspor. Vekt: 128 gram.	500
1760	FLAT ROSE. 830S. 7 stk. store spiseskjeer, L: 20 cm. Eldre modell. Pent holdt med bruksspor. Vekt: 350 gram.	1500	1782	MÁRTHA. Th. Marthinsen, Tønsberg. 830S. 12 stk. spiseskjeer. Fin stand med få bruksspor. Monogrammet W bakside skaft. L: 18,5 cm. Vekt 487 gram.	2000
1761	FLAT ROSE. 830S. Bl. a. David-Andersen, Th. Olsens Eff., Tostrup m. fl. En del eldre deler. 5 stk. store spisegaffer (L: 20 cm), 3 stk. store spiseskjeer (L: 19,5 cm), 5 stk. små spiseskjeer (L: 17 cm) og 6 stk. teskjeer (L: 10,5-12,5 cm). Pen stand med bruksspor. Mesteparten med gravering. Vekt: 704 gram.	2500	1783	MÁRTHA. Th. Marthinsen, Tønsberg. 830S. Servering-/anretningsbestikk. Gaffel (L: 24,5 cm) og skje (L: 24 cm). Meget pen stand, som ubrukt. Nypris i butikk, ca. 5.600.	1500
			1784	MINNESKJE. GRUNNLOVSJUBILEET. 1814-1914. P. A. Lie, Kristiania. Rikt dekorert minneskje i forb. med feiring av 100-års Grunnlovsjubileum i 1914, med motiv av Eidsvollbygningen og akantus. Støpt og presset dekor, med stort skjebled. Lie fikk på Jubileumsutstillingen i 1914 gullmedalje for "utmerkede arbeider i drevet sølv". Fin stand. L: 18,5 cm.	600
F1762	FLAT ROSE. Bl. a. Frisch, Th. Olsens Eff., J. Pettersen og Hans Hohle Sølvvarefabrikk. 830S. 16 stk. store spisegaffer, L: 20 cm. Pen stand med bruksspor. 13 stk. med gravert monogrammet «K» på skaft og 3 stk. uten gravering. Vekt: 875 gram.	2500	1785	MINNESKJE. KRISTIANIA/OSLO. David-Andersen, Oslo. 925S med lysblå emaljedetaljer på skaft. Motiver av St. Hallvard og kongemonogrammer, samt 1924 i forb. med overgang fra Kristiania til Oslo, formelt offisielt f.o.m. 1. jan 1925. Fin stand. L: 14,5 cm.	500
1763	FLAT ROSE. J. Pettersen og Frisch. 830S. Serveringsdeler, øse med krok og forgyllt innvendig skjebled (L: 17,5 cm), anretning/ostekniv (L: 15 cm), koldgaffel (L: 12 cm) og kniv m/bredt blad (L: 20 cm), samt 5 stk. teskjeer (L: 12,5 cm). Pen stand med bruksspor, teskjeer + liten kniv med gravert «K» på skaft. Bruttovekt: 221 gram.	800	1786	MINNESØLV. Kunst & Metallindustri A/S, Trondheim. 830S. 12 stk. teskjeer. Pen stand med bruksspor. L: 11,5 cm. Vekt: 149 gram.	1000
1764	FLAT ROSE. Th. Olsens Eff., Bergen. 830S. 6 stk. små spisegaffer (L: 16 cm). Fin stand med lette bruksspor. Vekt: 163 gram.	500	1787	MOKKASKJEER. J. Tostrup, Oslo. 12 stk. Forgyllt 925S med ulikefarget speilemalje over guilochert dekor på skaft. Runde skjebled. Art deco stil, mellom 1930-50. Alle med bruksspor. 9 stk. i fin stand og 3 stk. med mindre emaljeskader (gul, koboltblå og smaragdgrønn). L: 9,5 cm. Vekt: 86 gram.	750
1765	FLAT ROSE. Tostrup, Oslo. Stemplet 830S på knivblad. 6 stk. smørkniver, L: 16,5 cm. Pen stand med bruksspor. Bruttovekt: 188 gram. Uvanlig modell med dette mønsteret.	1000	1788	MØLLER, HENRIK (1858-1937), Trondheim. Prydskje i 830S med forgyllt innvendig skjebled, denne gravert med stilisert hest. Rikt støpt og presset skaft i Møller-stil, influert av dekorelementer fra Nidarosdomen og dragestil. Tidlig 1900-tallet. Fin stand. L: 17 cm.	500
1766	FLAT ROSE. Utydelig produsentstempling, ant. Hans Hohle Sølvvarefabrikk. Skaft i 830S og blad i stål. 12 stk. store spisekniver, L: 25 cm. Pen stand med bruksspor, tre stk. noe løse i festet mellom blad og skaft. Alle med gravert monogrammet «K» på skaft. Uvanlig modell å finne i mønstrer.	2500	1789	MØLLER, HENRIK (1858-1937), Trondheim. Sauseøse i 830S med forgyllt innvendig skjebled. Rikt støpt og presset skaft i Møller-stil, influert av dekorelementer fra Nidarosdomen og dragestil. Tidlig 1900-tallet. Fin stand. L: 19 cm.	750
1767	FRIGJØRINGSSKJE M/SPEILEMALJE. 830 S. Th. Marthinsen, Tønsberg. Utgitt ifm. frigjøringen i 1945. Inskripsjon med «Norge 1945 - Brutt blev lenker, bånd og tvang». Sjelden utførelse med kongeblå speilemalje over guilochert dekor på skaft. Meget pen stand. L: 19,5 cm.	1000	1790	MØLLER, HENRIK (1858-1937), Trondheim. Sauseøse m/ krok i 830S. Rikt støpt og presset skaft i Møller-stil, influert av dekorelementer fra Nidarosdomen og dragestil. Tidlig 1900-tallet. Fin stand. L: 19 cm.	750
1768	FRIGJØRINGSSKJEER. 830 S. Th. Marthinsen, Tønsberg. Utgitt ifm. frigjøringen i 1945. Inskripsjon med «Norge 1945 - Brutt blev lenker, bånd og tvang». Pen stand. To størrelser, L: 12/19,5 cm.	1000	1791	MØLLER, HENRIK (1858-1937), Trondheim. Serveringsskje i 830S, med innvendig forgylling på skjebled med gravert figurmotiv. Rikt støpt og presset skaft i Møller-stil, influert av dekorelementer fra Nidarosdomen og dragestil. Tidlig 1900-tallet. Fin stand, upusset. L: 23,5 cm.	800
1769	GAMMAL FRANSK. Sverige. 13 1/4. 6 stk. store spiseskjeer i dobbeltpresset mønster «Gammal Fransk» bl. a. mesterne Lundin, I. Wahlström m. fl. Alle stemplet og ingen graveringer. Tungt, elegant bestikk. Patina og bruksspor. Midten av 1800-tallet. L: 21-21,5 cm. Vekt: 327 gram.	1000	1792	ODEL. Oslo Sølvvarefabrikk. 830S. 10 stk. teskjeer, L: 12 cm. Bruksspor. Vekt: 130 gram.	750
1770	GEORG JENSEN. ÅRSSKJEER. Forgyllt 925S. 9 stk. med orig. emballasje. Emaljert dekor med høstens grøde: frukt, bær og nøtter. 1995, 1996, 1997, 1998, 1999, 2001, 2002, 2003 og 2004. Pen stand. L: 15 cm. Vekt: 405 gram.	1500	1793	ODEL. Oslo Sølvvareverksted. 830S. 3 stk. anretningsdeler + 6 stk. teskjeer. Serveringsskje, (L: 20 cm), sauseøse med krok (L: 16,5 cm), koldgaffel (L: 13,5 cm) og 6 stk. teskjeer (L: 12 cm). Velholdte, pen stand med lette bruksspor. Vekt: 188 gram.	1000
1771	KONGERELATERT SØLV. Bl.a. David-Andersen, J. Tostrup, Th. Olsens Eff. og Oslo Sølvvareverksted. 830/925S. En med kongeblå emalje. Rikt dekorerte med temaer og motiver: Kronprinsbryllupet 1929, kroningen 1906, Haakon 7. monogram, Olav V på tronen 1957 og Haakon/Maud 1905/184/1914. Pen stand med bruksspor. L: 11,5-17 cm.	1000	1794	ODEL. Oslo Sølvvareverksted. 830S. 5 stk. deler til servering/anretning. Stor serveringsskje (L: 24 cm), spade (L: 21,5 cm), liten sauseøse med krok (L: 16 cm), paikniv (L: 25,5 cm) og flaskeåpner (L: 14 cm). Sistnevnte med blad og beslag i stål. Meget pen stand med få bruksspor. Bruttovekt: 374 gram.	2000
1772	KRONESØLV. J. Tostrup, Oslo. 830S. Serveringsskje (L: 20 cm) og serveringsspade (L: 19 cm) og 12 stk. teskjeer (L: 12 cm). Fin stand med bruksspor. Vekt: 251 gram.	1000	1795	ODEL. Oslo Sølvvareverksted. 830S. 6 stk. små spiseskjeer til frokost/dessert e.l., L: 16,5 cm. Meget pen stand. Nypris i butikk, ca. 6.500 Totalvekt: 143 gram.	1200
1773	LAILA. Brdr. Lohne, Bergen. 830S. 2 stk. store serveringsskjeer (L: 22 cm), 9 stk. store spiseskjeer (L: 20 cm), 10 stk. små spiseskjeer/frokostskjeer (L: 17,5 cm), 12 stk. dessertskjeer (L: 14 cm) og 11 stk. store spisegaffer (L: 20 cm). Pen stand med bruksspor, ingen graveringer. Vekt: 1544 gram.	5000	1796	ODEL. Oslo Sølvvareverksted. 830S. 6 stk. store spisegaffer, L: 19,5 cm. Velholdte, pen stand med lette bruksspor. Vekt: 235 gram.	1000
1774	LAILA. Brdr. Lohne, Bergen. 830S. 4 stk. deler anretningsbestikk. Sauseøse (L: 15 cm), liten serveringsskje (L: 14,5 cm), koldgaffel (L: 16,5 cm) og liten spade (L: 15,5 cm). Fin stand med bruksspor. Vekt: 92 gram.	600	1797	ODEL. Oslo Sølvvareverksted. 830S. 6 stk. store spiseskjeer, L: 19,5 cm. Velholdte, pen stand med lette bruksspor. Vekt: 225 gram.	1000
1775	LAILA. Brdr. Lohne, Bergen. 830S. 6 stk. spiseskjeer, L: 17,5 cm. Bruksspor. Vekt: 185 gram.	800	1798	ODEL. Oslo Sølvvareverksted. 830S. Serveringsdeler. Stekegaffel (L: 21,5 cm), sauseøse med krok (L: 16 cm) og koldgaffel (L: 12 cm). Vekt: 107 gram. Pen stand med bruksspor.	500
1776	LAILA. Brdr. Lohne, Bergen. 830S. 6 stk. store spisegaffer, L: 20 cm. Fin stand med bruksspor. Vekt: 284 gram.	1000	1799	ODEL. Oslo Sølvvareverksted. Skaft i 830S og knivblad i stål. 12 stk. spisekniver, L: 21,5 cm. Meget pen stand med minimale bruksspor, ikke langt fra ny/ubrukt. Fri for graveringer. Nypris i butikk ca. 16.000. Bruttovekt: 952 gram.	4000
1777	LAILA. Brdr. Lohne, Bergen. 830S. 6 stk. teskjeer, (L: 11,5 cm) og 6 stk. kaffeskjeer, (L: 10,5 cm). Fin stand med bruksspor. Vekt: 115 gram.	600	1800	OPPHØIET ROSE. Th. Marthinsen, Tønsberg. 830S. 12 stk. kakegaffer, L: 14,5 cm. Veldig fin stand, få bruksspor. Nyverdi i butikk, ca. 13.000,-. Vekt: 233 gram.	2000
1778	LAILA. Brdr. Lohne, Bergen. 830S. Samling skjeer. 3 stk. store spiseskjeer (L: 20 cm), 2 stk. mindre spiseskjeer (L: 17,5 cm), 6 stk. teskjeer (L: 11,5 cm) og 2 stk. kaffeskjeer (L: 10,5 cm). Fin stand med bruksspor. Vekt: 267 gram.	750	1801	OPPHØIET ROSE. Th. Marthinsen, Tønsberg. 830S. 12 stk. dessertskjeer, L: 15 cm. Veldig fin stand, få bruksspor. Nyverdi i butikk, ca. 13.000,-. Vekt: 260 gram.	2000
1779	LAILA. Brdr. Lohne, Bergen. Knivblader i stål og skaft i 830S. 6 stk. store spisekniver, L: 23,5 cm. Fin stand med bruksspor.	1000	1802	OPPHØIET ROSE. Th. Marthinsen, Tønsberg. 830S. 6 stk. store spisegaffer, L: 19,5 cm og én på 20,5 cm. Veldig fin stand, få bruksspor. Nyverdi i butikk, ca. 11.000,-. Vekt: 266 gram.	2000
1780	LILJE. Th. Olsens Eff., Bergen. 830S. 12 stk. teskjeer. Pen stand med bruksspor. L: 11,5 cm. Vekt: 156 gram.	1000	1803	PRYDSKJE. Forgyllt sølv. Uidentifiserte stempler, Danmark. Bredt, flatt skjebled med gravert dekor av Maria og barnet, samt bånd med latinsk tekst. Tvunnet skaft med kronet avslutning. 1900-tallet, med modellideal fra 1600-tallet. L: 18,5 cm.	500
			1804	PRYDSKJE. Uidentifiserte produsentstempler. 925S. Særdeles rikt formet med motiv av kong Henrik I av England. Støpt og presset dekor. Eggeformet skjebled. L: 20,5 cm.	500
			1805	ROKOKKOSKJE 1787/91. Sølv, fullstemplet for Christiania. Guardinstempel 1791 og mesterstemplet Jacob Steen 1787 (mester 1765-). Rokokko. Glatt fremside skjebled, bakside med gravert akantusdekor. Skaft fremside med svakt innprikkede initialer «E.Ø.» og «M. C. Ø.», bakside med gravert akantusdekor. Pen stand med patina og bruksspor, mindre småbulker. L: 19,5 cm.	1000
			1806	RÅDHUS MED VIFTE. David-Andersen, Oslo. 830/925S. 5 stk. serverings-/anretningskjeer, derivt til med knekkede linjer på skjebled. L: 22/20,5/20/18/18 cm. Meget pen stand, noe ant. ubrukt/som nytt. Bruttovekt: 265 gram.	1500

Obj.nr.	Utrop
1807	1500
1808	4000
1809	1000
1810	1000
1811	500
1812	500
1813	500
1814	1000
1815	1000
1816	600
1817	600
1818	500
1819	500
1820	600
1821	600
1822	2000
1823	1500
1824	1000
1825	500
1826	1200
1827	800
1828	1200
1829	3000
1830	1500
1831	1750
1832	750
1833	1000

Obj.nr.	Utrop
1834	500
1835	1000
1836	2000



F1837 **DRIKKEKANNE / LØVEKRUS.** David-Andersen, Oslo. 925S. Rikt formet drikkekrus etter modell av tidlig 1700-tall. Drevet og støpt dekor med akantusranke, frukter og blomster på korpus og lokk. Jekk og tre føtter formet som liggende løver med rikseple. Meget pen stand. H: 17 cm. Vekt: 840 gram. 7500



F1838 **DRIKKEKANNE / SILVER TANKARD.** Fullstempelt London 1759. Sølvsmedmester Fuller White (mester 1744-1775), tilsv. norsk sterling sølv. Georgian II. Rokokko. Særdeles rikt formet med korpus i balusterform, bred fotplate og hvelvet, hengslet lokk. Likeknekkt hank og jekk. Støpt, drevet og gravert dekor over det hele med blomstermotiver i relieff. Gravert monogrammet kartusj i medaljong på front. Fullstempelt under, på lokk samt mesterstempelt på hank. Pen stand, noe skjev fotplate. H: 21 cm. Vekt: 862 gram. 20000

1839 **FLØTEMUGGE.** Sølv. T. Rosdahl, Hamburg, Tyskland. Rokokko stil med rikt utformede ben og hank. Patina og bruksspor. Liten bulk/skade på ben. Pent arbeide. Tidlig 1900-tallet. H: 9,5 cm. Vekt: 140 gram. 500

1840 **KAFFEKANNE.** L. Jamin. Genève, Sveits. Sølv, stemplet 800. Ca. år 1900. Rikt formet i nyrokoko, med sveift korpus på fire ben. Skjellornamenter, rocaille- og blomsterdekor. Pen stand, men skade/manglende benbit nede på hank. Patina og bruksspor. H: 23 cm. Vekt: 503 gram. 2000

1841 **KAFFEKANNE.** Sølv, Danmark. Uidentifiserte mester/prod.stempler. Senjugend, ant. 1915-30. Glatt korpus med stilisert blomst som lokknapp på lokk. Hank i lyst tre. Pen stand med bruksspor. H: 23,5 cm. Vekt: 589 gram. 2000

1842 **KAFFEKANNE.** Tostrup, Oslo. 830S. Klassisk formet med akantusdetaljer på hank og rillet lokknapp. Pen stand med bruksspor. H: 21,5 cm. Vekt: 564 gram. 1800

1843 **LITEN DRIKKEKANNE / LØVEKRUS.** M. Aase, Bergen. 830S. Rikt formet drikkekrus etter modell av tidlig 1700-tall. Glatt korpus og lokk, denne med gravert monogrammet kartusj. Jekk og tre føtter formet som liggende løver. Gravert rankeverk på håndtak. H: 12 cm. Vekt: 193 gram. Meget pen stand. 1500

1844 **POKAL / VASE.** Josef Smejdla (1870-1934), Trondheim. Ca. år 1900. 830S med rester av innvendig forgylling. Hamret korpus med støpt og drevet dekor i dragestil med inspirasjon fra Nidarosdomen-dekormotiver og influering fra en ledende gullsmeden i byen, Henrik Møller. Pen stand med bruksspor. H: 19,5 cm. Vekt: 295 gram. 2000

1845 **PRYDSKÅL.** Sølv, utydelig fullstempelt for England. Drevet og stanset dekor med høyt relieff av drueranke i senter. Rillede, bølgede sider i åttepas rund form. Pen stand med bruksspor. Ø: 25 cm. H: 5 cm. Vekt: 468 gram. 1500

Obj.nr.	Utrop
1846	750
1847	600
1848	500
1849	600
1850	4000
1851	800
1852	1200
1853	800
1854	1000
1855	1500
1856	1000
1857	2500
1858	1200
1859	1000
1860	1000
1861	600
1862	1000
1863	750
1864	3500

Obj.nr. Utrop



F1865	7500
1866	1000
1867	750



F1868	5000
-------	------

Lysestaker *)

1869	2500
1870	3000
1871	750
1872	750
1873	750
1874	2000

Øvrige *)

1875	800
1876	1500

Obj.nr.	Utrop
1877	BREVKNIV. TIFFANY & Co, USA. 925S. 1995. Stilen utforming med mattetsede, rillede partier på skaft. Meget pen stand, ubrukt. I original fillpose i turkis filt, samt original dertil eske. L: 21 cm. Vekt: 89 gram.
1878	BREVKNIVER. 830S. 2 stk. i dragestil, tidlig 1900-tallet. Én med skaft i ben og rikt ornamentert håndtak med dragehoder og rankeverk, uidentifisert mesterstempel. Én mindre med tilsvarende dekor, fra Hugo Grün, København. Begge i meget pen stand. L: 18,5/22,5 cm.
1879	DÅSER/FYRSTIKKHOLDERE. Samling, stemplet 800/830S samt tyske og britiske stempler i samme lødighet. 7 stk. Bl. a. én H. C. Østrem. Støpt, hamret, drevet og gravert dekor med blomstermotiver, rankeverk og ulike monogramerte initialer, samt navn. Bruksspor. L: 42-50 mm.
1880	HROAR PRYDZ FOR DAVID-ANDERSEN, Oslo. Salt- og pepperbøsser. 3 par (6 stk). Beslag i forgylt 925S med spillemalje i hhv. blått, lilla og hvitt over guillochert dekor. Bøsser i krystall. På underfat i 60 gram sølvplett fra samme produsent. Midten av 1900-tallet. Meget pen stand og feilfri emalje. H: 4,5 cm.
1881	HROAR PRYDZ FOR DAVID-ANDERSEN, Oslo. Salt- og pepperbøsser. 3 par (6 stk). Beslag i forgylt 925S med spillemalje i hhv. rødt, gull og hvitt over guillochert dekor. Bøsser i krystall. På underfat i 60 gram sølvplett fra samme produsent. Midten av 1900-tallet. Meget pen stand og feilfri emalje. H: 4,5 cm.
1882	LOMMEKNIVER. Samling bl.a. Nils Elvik, Albert Scharning og Thune. 8 stk., derav 6 stk. stemplet, en utydelig og én ustemplet. Alle med beslag i sølv og kniver i stål. Ulike dekor og utførelser med rankeverk, skjell, dragestil og turistmotiver. To med graveringer. Én med reklamedekor «KB Design». Patina og bruksspor. L: 5-9 cm.
1883	SALT- OG PEPPERBØSSER. Aksel Holmsen, Oslo. 830S. 4 stk. Fiskeformede på fot. Pen stand med bruksspor. H: 4,5 cm.
1884	SALT- OG PEPPERBØSSER. Aksel Holmsen, Oslo. 830S. Formet som fyrtårn. 1950-tallet. 4 stk. like. Pen stand. Patina og bruksspor. H: 4,5 cm.
1885	SALT- OG PEPPERBØSSER. Asiatiske kulturområde. Sterling sølv. Et par. Pagodeformede, svært detaljerte. Pen stand med bruksspor. H: 6,5 og 8 cm.
1886	SALT- OG PEPPERBØSSER. David-Andersen, Oslo. 830S. 4 stk. Sylinderformede med buet topp. Pen stand med bruksspor. H: 4,5 cm.
1887	SALT- OG PEPPERBØSSER. Fullstemplet for England, tilsv. sterling sølv. Regency stil. Et par. Pen stand med bruksspor. H: 9 cm.
1888	SALT- OG PEPPERBØSSER. Hugo Grün, København. 830S. Et par. Kjegleformede. Pen stand med bruksspor. H: 3,5 cm.
1889	SALT- OG PEPPERBØSSER. Th. Marthinsen, Tønsberg. 830S. 8 stk. like. Formet som eikenøtter, glatt øvre del og hamret nedre del. Pen stand med bruksspor. H: 4 cm.
1890	SALT- OG PEPPERBØSSER. Th. Olsens Eff., Bergen. 6 stk. Beslag oppe i 830S og holdere nede i hhv. sort og hvit bakelitt. Pen stand med bruksspor. H: 4,5 cm.
1891	SALT- OG PEPPERBØSSER. Th. Olsens Eff., Bergen. 830S + én i 925S. 4 stk. like. Formet som horn i dragestil. Fin stand med lette bruksspor. H: 6 cm.
1892	SALT- OG PEPPERBØSSER. Th. Olsens Eff., Bergen. 830S. Et par. Drevet dekor med blomst. Pen stand med bruksspor. H: 5 cm.
1893	SALT- OG PEPPERBØSSER. Thailand. 925S. Et par. Pen stand, liten bulk på én. H: 6 cm.
1894	SALT- OG PEPPERBØSSER. Thune, Oslo. 830S. Et par. Formet som fisker. Pen stand med bruksspor. L: 5,5 cm.
1895	SALT- OG PEPPERBØSSER. Thune, Oslo. 830S. Et par. Formet som løver. Pen stand med bruksspor. L: 5 cm.
1896	SALT- OG PEPPERBØSSER. Tostrup. 925S. Et par. Formet som karper. Meget pen stand, lette bruksspor. L: 5 cm.
1897	SALT- OG PEPPERBØSSER. Tostrup. 925S. Et par. Formgitt av Oscar Sørensen (1898-1988) i 1937. Art deco. Formet som hane. Meget pen stand, lette bruksspor. H: 7 cm.
1898	SERVETTRINGER. 830S. 8 stk. ulike. Bl. a. Oslo Sølvvareverksted, Mylius, J. Tostrup, C. Berg og H. C. Østrem. Noen med graveringer. Patina, bruksspor og noen med småskader. Vekt: 134 gram.
1899	SIGNETER. Samling alle stemplet 830S. 6 stk. Bl. a. H. C. Østrem. Ulike utførelser i Louis XVI- og rokokkostil, samt art nouveau, samt snarlige dekor som «Telesølv» og «Flat rose». 4 stk. med graverte initialer og to blanke. Pen stand med bruksspor. H: 6-8 cm. Vekt: 151 gram.
1900	SOLPARAPLY-HÅNDTAK. David-Andersen, Oslo. 830S. Elegant utformet i jugendstil, ca. år 1900. Uvanlig. Pen stand med bruksspor. Rester av treskaft på innside. L: 19,5 cm.
1901	«FRA VENNER I STORTINGET». Stemplet Tostrup, Kristiania 1888. 830S. Kløverformet gaveanhang med gravert dekor og tekst: «Fra venner i Stortinget 20-4-88». Fin til politikere den gang som nå, om man har noen. Patina og bruksspor. Ca. 63x51 mm.
1902	SØLVPENNER/BLYANTER. Samling 8 stk. Stemplet, hhv. 830/835/900/925/935/sterling, samt én ustemplet. Ulike produsenter. Guillocherte dekor. Patina og bruksspor. 1900-tallets første del. L: 8-13 cm.

Obj.nr.	Utrop
Klokker og ur Dameur *)	
1903	OMEGA GULLUR. Meget pen vintage damemodell med 14 karat gull i lenke og urkasse, brutto vekt er ca. 28 gram. Kjøpt nytt i 1970 hos urmaker Bernh. Hammer i følge medfølgende utgåtte garantidokument. Kommer med original rød Omega-boks som har noe slitasje. Tikker i vei, men er ikke funksjonstestet.
1904	CERTINA QUARZ I 18 K GULL. Meget pent brukt vintage modell, det er noen flekker på urskiven. Gullstemplet 750 på lenka, total vekt er ca 44 gram. Tikker og går, men er ikke funksjonstestet. Skanfil innestår ikke for urets funksjon, og ettersyn anbefales.
1905	OMEGA DE VILLE I 14 K GULL. Særdeles flott vintage modell med manuelt optrekk, noen minimale bruksmerker finnes. Gullstemplet 585 på lenka, total vekt er ca 27 gram. Tikker og går, men er ikke funksjonstestet. Skanfil innestår ikke for urets funksjon, og ettersyn anbefales.
1906	OMEGA LADYMATIC. 14 K gull mrk 585 i rem og 18 K gull mrk. 0,750 i lokk. Regn. 335997. Normale bruksspor samt noe slitasje på rem. Klokka tikker og går, men ikke testet så vi kan ikke stå inne for funksjonaliteten. Totalvekt: 32,2gr.
1907	OMEGA DAMEUR I 14 K GULL. Eldre ur med gull i lenke og urkasse, manuelt optrekk. Total brutto vekt er ca 20 gram. Generell bruksslitasje og flekkete urskive. Tikker i vei, men funksjonstest er ikke utført av Skanfil.
1908	LUXIA. Gullur, kasse 14 K, lenke double, brukt, stand kjennes ikke.
1909	Gullur, kasse 14 K ?, gravert CS. 1910 - 1935 på baksiden. Lenke double, brukt, stand kjennes ikke.
Herreur *)	
1910	BELL&ROSS-VINTAGE WW1-92-LIMITED EDITION. Spesielt og sjeldent ur i stål, mekanisk urverk «self-winding». Direkte inspirert av de første armbandsurene som ble brukt av piloter på 1920-tallet. Produsert i kun 500 eksemplarer, dette er nr. 343. Fremstår som lite brukt, og uret er i meget pen stand. Kjøpt ny hos urmaker Bjerke i 2015, garantikortet fra den gang medfølger. Ø=44 mm. Tikker i vei, men er ikke funksjonstestet av Skanfil. Kommer med original eske og hefte med tekniske spesifikasjoner.
	
F1911	UNIVERSAL GENEVE-TRI COMPAX-18 K GULL. Svært ettertraktet og meget flott vintage modell med manuelt optrekk, reim av lær. Uret har flere funksjoner, herunder dato med månefase og visning av dag/måned. Uret har en spesiell historie. Følgende tekst er gravert på baksiden: «Kapt. K. Vatne fra Wilh. Wilhelmsen for resolutt og uredd opptreden opptreden under brann på M/S Temeraire. Antwerpen 25-12-1951.» Generell bruksslitasje, bulk i baklokket, riper på glasset og viser for timer har brukket. Tikker i vei, men stoppeklokka virker ikke, øvrige funksjoner er ikke kontrollert av Skanfil. Uret trenger service og reparasjon.
1912	ORIS-BOB DYLAN-LIMITED EDITION. Meget flott ur i stål, automatic med datofunksjon. Fremstår som meget pent behandlet, noen bruksmerker finnes. Uret er produsert i 3000 eksemplarer, dette er nr. 1438, nummeret er gravert på baklokket. Tikker i vei, men er ikke funksjonstestet av Skanfil. Kommer med elegant original komplett eske som inneholder munnsplill, brukermanual, signert sertifikat og garantikort. Garantikortet mangler opplysninger om kjøpsdato og navn på forhandler.
1913	REC WATCH-901-01. Meget flott ur med mange funksjoner, automatisk optrekk. Produsert i 2017 og kjøpt direkte fra fabrikk. Urets design er inspirert av Porsche 911, og materiale fra en resirkulert Porsche 911 er brukt i urskiven. Urverk Miyota calibre 9100. Fremstår som meget pent brukt, noen få bruksmerker finnes. Ø=44 mm. Kommer med original eske, infolder/brukermanual og garantikort uten dato og navn på forhandler. Ny pris i dag er ca kr. 15.000. 3 ekstra reimer medfølger. Tikker i vei, men er ikke funksjonstestet av Skanfil.
1914	OMEGA HERREUR I 18 K GULL. Vintage modell med automatisk optrekk og original Omega reim. Generell slitasje, riper på glasset og flekker på urskiven. Brutto vekt med reim er ca 28 gram. Tikker i vei, men er ikke funksjonstestet av Skanfil. Kommer med original rød Omega boks.
1915	OMEGA HERREUR I 14 K GULL. Vintage modell med manuelt optrekk og reim av lær, generell bruksslitasje og ripete glass. Gravert på baksiden navn og: «1924 1/12 1949 FOR 25 ÅRS TROFAST TJENESTE NORSK AS PHILIPS». Kommer med Omega eske. Tikker i vei, men er ikke funksjonstestet av Skanfil.

Obj.nr.



F1916 OMEGA SEAMASTER QUARTZ-14 K GULL. Svært pent ur med datofunksjon, noen få bruksmerker finnes, litt slitasje på reima ved festet. Tikker og går, men er ikke funksjonstestet av Skanfil.



F1917 OMEGA GENEVE AUTOMATIC. Pent eldre ur med datofunksjon, noen bruksmerker finnes. Urkassen er i delvis 14 K gull. Tikker og går, men er ikke funksjonstestet av Skanfil. Kommer med rød Omega eske.

1918 OMEGA GENEVE. Ettertraktet vintage ur i stål med reim av lær, manuelt opptrekk. Pent brukt, noen bruksmerker finnes. Tikker i vei, men er ikke funksjonstestet av Skanfil.

1919 OMEGA SEAMASTER AUTOMATIC. Ettertraktet vintage modell i stål m/datofunksjon. Generell bruksslitasje og noe falmet urskive. Tikker i vei, men er ikke funksjonstestet av Skanfil.

1920 AMIR-KHAN MODELL. Meget pent ur i titanium med automatisk opptrekk, modell nummer 0352. Urverket er Miyota 8n24. Limited edition fra Nomad Collection. Fremstår som svært pent brukt. Ø=42 mm. Kommer med originalt etui og ekstra reim. Tikker i vei, men er ikke funksjonstestet av Skanfil.

1921 CASIO PRO TREK. Model nummer PRW-6000Y-1AE. Meget pent brukt ur med mange funksjoner, kjøpt ny hos urmaker Bjerve på Stjørdal i 2016 for kr. 5.998, kvittering medfølger. Kommer med original eske og brukermanual. Går fint, men full funksjonstest er ikke utført av Skanfil.

1922 CERTINA DS AUTOMATIC HERREUR. Eldre ur med datofunksjon og nesten ny Certina reim i skinn, delvis 14 karat gull i urkassen. Generell bruksslitasje og ripte glass. Tikker i vei, men er ikke funksjonstestet av Skanfil.

1923 GARMIN FORERUNNER 235. Pent brukt sportsklokke med en rekke funksjoner. Kommer med lader, eske og brukermanual. Klokka virker, men full funksjonstest er ikke utført av Skanfil.

1924 LONGINES ADMIRAL. Ettertraktet automatic vintage ur i stål fra 1970-tallet, med datofunksjon og reim av stoff. Bruksmerker og riper/sprekk i glasset. Tikker i vei, men er ikke ytterligere funksjonstestet av Skanfil.

Lommeur *)

1925 LOMMEUR. I 14 K gull. Regnr.536207. Uten fabrikk, Ø 5,3cm. Personlig gravering i lokk, datert 1918. Med lenke i 14 K gull mrk. 585. Totalvekt 123 gram. Reagerer ikke på opptrekk. Ikke testet, vi kan derfor ikke stå inne for funksjonaliteten.

1926 LOMMEUR. I 14 K gull mrk. 0,585. Regnr. 20984, uten fabrikk. Gullbelagt tallskive med innslag av perlemor. Ø 5,2 cm, totalvekt: 87gram. Tikker og går ved opptrekk, mangler glass. Ikke testet, vi kan derfor ikke stå inne for funksjonaliteten.

1927 RECTA LOMMEUR I 18 K GULL. Flott dobbeltkapslet ur stemplet 18 K og 0.750. Medfølger kjede som ikke er i gull. Fremstår som pent brukt, men noen bruksmerker finnes. Ø=50 mm og brutto vekt på uret er ca. 98 gram. Trenger service/repasasjon da det ikke virker.

1928 GENIUS DOBBELKAPSLET LOMMEUR I 14 K GULL. Eldre ur med serienummer 113364 på urkassen, stemplet 14 K. Hvit tallskive m/ sorte romertall, 16 stens ankerverk. Ø=50 mm, vekt ca 81 gram. Takst og tilstandsvurdering datert 3. januar 1994 fra autorisert urmaker følger med. Både urverket og kassen har fått grad 5 som betyr mangelfullt med en eller flere mangler. Tikker i vei, men er ikke funksjonstestet av Skanfil.

Øvrige *)

1929 INDUSTRIKLOCKE. Stor spesiell klokke, ant. brukt i kombinasjon med stempingsur. Vanlig klokke, elektrisk, metallhjul under og delvis inni skiven, varsler ant. start og slutt på skift, med pauser. Kommer i kasse med glass som har «L. M. ERICKSON» merket i glasset. Medfølger lodd på 1,5 kg, dette er veldig spesielt. Kassen er ca. 32,5 x 70 x 16,5 cm..

1930 UTSTILLINGSSKAP. Stort flott skap for utstilling for 32 klokker. Snurrer. Med to låsbare sider, nøkler medfølger. Det er fjernet skilt øverst på begge sider, men her er det helt sikkert mulig å lage noe eget. Ca. 32 x 28 x 64 cm. Mangler kun en festeanordning for klokke, nederst til høyre på ene siden.

Utrop

Obj.nr.

Krigshistorie, militaria og våpen

Krigshistorie *)

1931 AMERIKANSK FALLSKJERM. Fra 2. vk. Komplet i original emballasje. Brukt av norske forsvarer etter krigen. Esken måler 58x29x41cm. 4400

1932 DEN ANDRE VERDENSKRIG. Lott hefter m.m. Bl.a. original angrepsplan fra områdene ved Danzig og østover (22x16)30.3.1944, arbeidsbok 1941, Hitler-Jugend medlemsbok, Andweis for Gross-Paris 1941, KDF-hefte om Norge 90+10 s, rikt ill., postkort Berlin, avis (Gegen England), Die gesichte der Waffen SS m.m. 1000

2500 1933 DER ADLER. Tysk magasin utgitt under krigen. Lott 46 blader 1940-1944. Bra kvalitet på de fleste, noen få litt slitasje. 2000

1934 DIE WEHRMACHT. Tysk magasin utgitt under krigen. Lott 37 stk. 1943 nesten komplett med 22 av 26 nummer og 15 stk. 1944. Litt slitasje. 1000

1935 FORELEGG. Ifm. med landsvikoppkjøret, til kvinne f. 1907, bosatt i Stavem. Får forelegget for at hun «meldte seg inn i NS 1942» hvor «hun stod som medlem til hun ble ekskludert den 30/10 1943 for uverdige forhold». I tillegg har hun anmeldt en annen kvinne for nedsettende uttalelse om Quisling, NS og den tyske «Wehrmacht» og for hennes omgang med tyskerne i okkupasjonstiden. Datert 7. desember 1946 og underskrevet Statsadvokat. 500

x 1936 FRONTKJEMPER. Diverse brev, telegrammer, og dokumenter tilknyttet norsk AT-troppsfører og Frontkjemper fra Kongsberg som ble drept på Østfronten 1944. Bl.a. kondoleringer fra fylkesfører Axel Aass og telegram fra fylkesleder Lunde. Til sammen ca. 50 brev med innhold samt en del postkvitteringer. Noe varierende konvoluttkvalitet 800

1937 KRIGSFANGEARBEID. To obj. som ant. begge er krigsfangearbeid. Det ene en liten treeske med flott intarsia. Med blomster og året 1945 på lokk. Hengslene som var av skinn er røket. Ca. 17 x 10 x 7 cm, noe slitasje. En liten treplate med skåret eventyrdekor, med rev som serverer hare og bjørn, påført «Bardufoss 1944». Ca. 15 x 9 cm. 600

1938 MUNIN. 1942-1944. Lott 18 magasiner. Nr. 2-4 1942, 1-7, 10-12, 13/14, 15, 16, 17/18 1943 og 9 1944. De fleste bra, men også noen få slitte. 1500

x 1939 Lott NASJONAL SAMLING; Tysk statistikk info med nazisymboler, permisjonskort, NASJONAL SAMLING personalspørreskjema, «Troskaps-erklæring for medlemmer av NS kamporganisasjon», «Edsavleggelse til Quisling og NS», skjema for «leageerklæring for pleiersker...», NS papirmerke og «Spørreskjema for opptagelse i Nasjonal Samling». 750

1940 NASJONAL SAMLING dokumenter; NSKs Grunnlæringsbrev nr. 2 1943, paroleskriv «Det haster! Norsk ungdom gjør din plikt. Kom til NS». Skjema for NS møte, NS befalsgruppe, søknad om stilling i norsk tjeneste. Lott 5 enheter. 500

1941 NASJONAL SAMLING, propaganda m.m. Hefte «Det nye Europas åndelige grunnlag», hefte «Baunen - organ for Nasjonal Samling ungdom», medlemsblad for NS ungdom 1943, NS hefte fra Rikspropagandasjefen 1942, to aviser HIRDMANNEN nov/ des. 1940, særtrykk av «Fritt Folk» om «Trosky som Norges herre». Bladet FAKTA med mange bilder angående Sovjet under 2.verdenskrig. 750

1942 NASJONAL SAMLING. Vest-Viken fylkesorganisasjon. Brev på offisielt brevpapir fra fylkesleder i Buskerud og Vestfold, sign. av økonomisjef. Omhandler medlem i NS som ikke har betalt kontingent og derfor skal radio og radiotillatelse inndras straks. Datert 30 sep. 1942. Håndskrevet bekreftelse om at dette er gjort datert 10/10 -42 underst. 750

1943 NS. Lott 4 div. dokumenter. Et telegram til Quisling datert 1/3 1942, med takk for hans arbeide for «Norges sak». Brev fra riksledelsen ang. «mobbing» av NS lege, datert 10 juli 1941. Tillatelse til å «besitte og benytte radiomottagerapparat» datert Tønsberg 13 februar 1942. En liten lapp med oppfordring «å underskrive nedenstående erklæring, rive av og returnere» fra NS økonomikontor, datert 8/3 1942. Medfølger en liten lapp «Mot lysere tider» med solkors. 1000

1944 PROPAGANDASAMLING TYSKLAND 2 VK. Stor lott ca. 350 enheter med mest postkort, noe fotos, brev og frimerker. Med Hitler og nazi-motiv. Meget uvanlig. Fin kvalitet. 5000

x 1945 RUGE, Otto. Tre brev med innhold sendt til portrett-maler Agnes Hiorth stemplet Mysen 1948/1955. Avsender er general Ruge - den kjente generalen fra felttoget i 1940. Medfølger et kort datert 1949. Alle med personlig signatur. 500

1946 SS-PARADEDOLK. Bladet merket «Meine ehre heisst treue». Med lenke og slire. En limt skavank i skaft, er renoveret, skaft er byttet ut til et annet trevirke. Totalengde:37cm. 15000

1947 STATSPOLITITET. Lott 4 kartotekort etter politibetjent i Porsgrunn. Hvert kort er for en nordmann. En for Kåre Gilhus påført «Overført tysk fengsel Grini 3569». Gilhus ble senere overført til Sachsenhausen, kom hjem og ble jurist. En annen for «Fluktforsøk til Sverige». 500

1948 TYSK SAL. 2. vk, med saltasker med mellomstykke. Ca. 50x70 cm. Brukt av norske forsvarer i ettertid. I meget pen stand. 4400

1949 TYSK SALTASKE. 2. vk., ca. 30x40cm. Minimal slitasje. 4000

1950 TYSK SIGNET. 2. vk. Med riksørn og svastika. Skaft i i tre. Noe overflaterust. Ø:3,5cm. L:12cm. 1500

Obj.nr.		Utrop
1951	TYSK STEMPEL. 2. vk. Fint stempel med ørn og svastika. Noe vrient å tyde teksten. Trolig et sensurstempel. Svastikaen kan se ut til å være slipt bort? Skaft i lakkert tre. Ø: 3,5cm. L:11cm. 5cm. L:11cm.	1000
1952	TYSKE PROPAGANDA SAMLEBILDER. Alle med tekst bakpå på tysk. Her er 70 stk. 12 x 17,5 cm og 25 stk. 8 x 12 cm. Mange med Hitler. Bra kvalitet.	750
1953	TYSKE PROPAGANDA AAVISER. Lott ca. 35 stk. fra 1930-1940-tall. Normal kvalitet på de fleste.	1500
1954	TYSKLAND VW II. Lott papirer/hefter/postkort m.m. Her er litt av hvert. Bla. dødsattest 1944, feltpostbrev, oversikt over ridderkorsmottagere, valgplakat med svastika, propaganda blader/hefter, flyveblad, Nasjonalsosialistisk bibliografi 1939, signert tegning av tysk offiser, 10 kort fra 1933 m.m.	1000

Uniformer og tilbehør *)

1955	AMERIKANSK GRUNNUTRUSTNING. Fra 2. Vk. Belte, feltflaske, kryssreim, spade og magasintaske for M.P.	950
1956	FINNMARKS FELTLUE. M 1914. Med ørelapper. Ukjent str. Bruksspor og småskader.	600
1957	FRANSK RYTTERHJELM. Flott hjelm, ant. tidlig 1900-tall.	2000
1958	GREATCOAT 1940 PATTERN. Size No. 9. Fra 2. Vk., med riksørn på knapper, produsert i London i 1943. Brukt av norsk soldat i Skottland under krigen, str. 50. I pen stand.	600
1959	MILITÆRE DISTINKSJONER. En pose distinksjoner for kommandørkaptein.	500
1960	NORSK FELTJAKKE. Fra 2. Vk. M 1914, 4-lommers feltjakke. Mrk. I.R.9 (infanteri Regiment 9. Hordaland). Deltok i kampene på Vestlandet og i Hallingdal og Numedal. Str. 5, i god stand.	700
1961	NORSK FELTLUE. M 1914. Mrk. 8.I.R. (hærens infanteri regiment 8, Rogaland). Disse var med i de hardeste kampene i april 1940 ved Gløppedalsura ved Dirdal, hvor 44 tyskere falt. Bruksspor.	950
1962	NORSK GASSMASKE. Fra 2. Vk. Ubrukt, 1938 med filter 1939. I veske.	700
1963	NORSK OBERSTUNIFORM. Hærens jakke, bukse, skjorte og slips. Ukjent str. Etterkrigs. I pen stand.	1900
1964	NS-GRENSEPOLITI. Vindjakke produsert av Askim sportssøm, sydd uten fabrikkmerker. Dette er etter krigen benektet av Askim sportssøm, str. 56. Normale bruksspor.	500
1965	TYSK GASSMASKE. Fra 2.verdenskrig, komplett med filter og beholder, 1944 ubrukt.	800
1966	VÅPENJAKKE. Lett våpenjakke M 1934 Mrk N1 36. Ukjent str. Pen stand, med små bruksspor.	500

Våpen *)

1967	AMERIKANSK BAJONETT. Fra 2. Vk. Us. Garangbajonett, med slire, belte og taske for Thompsen MP. L: 40cm.	950
1968	AMERIKANSK GASSMASKE. Ubrukt, hermetisk lukket i blikkboks. Mrk.Mask, protective field, M9A1. 31x22x14cm.	900
1969	AMERIKANSK SVERD. Brukt under den spansk-amerikanske krigen, 1890. Nr.216. mrk. Collins & Co. L:81cm.	1700
1970	COLT MINNEKNIV. Fra den amerikanske borgerkrig. «The grey ghost» 43 batalion, 1st Virginia cavalry, conf. state of amerika. Ubrukt i originalt etui. Total lengde:40cm.	900
1971	GRANAT. Fra 1. Vk., type 2 Zylindergranate Østerrike/Ungarn. Ca. 13x5,5cm.	1200
1972	HERTZBERG KAMMERLADER. Trebånds. M/1849/1855. Nr. 1151, fremre bånd ikke nummerlik. Regimentsmerket B.M.C.D. 64. Fint løp- L=142 cm.	5500



F1973	JAKT/BANERIFLE. Fra Tønsberg våpenfabrikk M 1878. Knekkbar, 10,15 mm. Mrk. E. Jørgensen Fredrikstad. L: 12 0cm. Angitt til å være laget i kun 10 eksemplarer. Inkl. tilhørende verktøy. Se vedlagt skriv for historikk.	35000
1974	JAPANSK SVERD. Samuraisverd kopi, med bordstativ. Made in Spain. L=84 cm.	500
1975	KANADISK KIKKERTSIKTE. Fra 1942. Bra optikk, i pen stand. L:36cm.	1500
1976	KNIVBLAD. Fire håndsmidde, signerte blad fra Arne Skogli, L. Nessøe og to stk. S. Nielsen. L ca. 12 cm.	500
1977	KNIVBLAD. Fire håndsmidde, signerte blad fra Arne Skogli, L. Nessøe, John Gammelsæther og S. Nielsen. L ca. 11-19 cm.	500
1978	KONGSBERG PISTOL. Artilleri M/1772. Fra 1855. Glattløpet nr.80. L:43cm.	15000

Obj.nr.		Utrop
1979	SABELBAJONETT. Kongsberg M 1860. Nr.32335. Klinklengde: 57 cm, total lengde: 71 cm. I god stand.	800
1980	SITRONGRANAT. Fransk granat fra 1. vk. «Lemon grenade 1915». Sikret/tømt.	1000
1981	TYSK BAJONETT. Til Mauser K98k fra 2 vk., med slire. Mrk 41cul Nr.248.	1200
1982	TYSK DISKOSGRANAT. M1913 basert på Nils W. Aasens patent (norsk oppfinner), Ø:11cm. Sikret/tømt. Sjelden!	1400
1983	TYSK GRANAT. Fra 1 Vk. av typen inkpot figel 1917. Tysk variant av fransk viven-Bassiero granat fra 1916. Ø:6,5cm. H:7cm. Tømt/ sikret.	800
1984	TYSK HÅNDGRANAT. Fra 1. Vk. Eierhandgranate med tennmekanisme. Ca. 7x5cm. Sikret/tømt.	700
1985	TYSK HÅNDGRANAT. Fra 1. Vk. Modell 17 Eierhandgranate. Med transportskrue. Ca. 7x5cm. Sikret/tømt.	600
1986	TYSK KAMPKNIV. Fra 1. vk. uten slire, L:24cm. I pen stand.	1200
1987	ZEITUNDER GRANAT. Østerriksk håndgranat fra 1. Vk., L: 31cm. Sikret/tømt.	1200

Øvrige *)

1988	DANMARK. WWII, propagandamynt «Gå stille med dørene», «The wall have ears» kobber, Ø 36 mm, kv. 1+0/1, pen.	500
1989	GERMANY. POLICE SIGN. Staatl. Preus. Krim Polizei Berlin, Nr. 296, with German Eagle and swastika, brass, 35 x 49 mm.	500
1990	GERMANY. Pre WW II. OLYMPIA 1936, Die XI. Olympischen Spiele in Berlin 1936 (und Garmisch-Partenkirchen), Band I, Cigaretten-Bilderdienst Altona-Bahrenfeld, rikt illustrert med komplet samling originalfoto, bogen og bilder i meget fin kvalitet). I alt 127 sider, tysk tekst, papiromslag er noe medtatt.	500
1991	GERMANY. SS Badge, in black and white enamel, ø 23 mm.	500
1992	GERMANY. SS Sanitätsamt, 5 wert marke with swastika, alu, ø 40 mm.	500
1993	GERMANY. WW II. HSKK INSTANDSETZUNG with German Eagle and Swastika. Sign with white and black Enamel, with some peeling and rust stains, 12 x 17 cm.	500
1994	GERMANY. WW II. Telegramme Völkischer Beobachter with German Eagle and Swastika. Sign with white, red and black Enamel, with some peeling and rust stains, 12 x 17 cm.	500
1995	GERMANY. Zinc Badge, «KREISTAG KÖLN 1939» with eagle and swastika, 31 x 45 mm. Nice and rather scarce.	500
1996	KRIGSFANGEARBEID. Liten hane på stubbe utskåret i tre. H=12,5 cm. Liten skade på hanekam.	500
1997	PAK ZF ZIELFERNROHR 1x11 SIKTE. Kikkertsikte til tysk antitankkanon. L=21,5 cm.	500
1998	TYSK AVSTANDSMÅLER. Lattenabstand 1650cm av typen BLC Nr.151916. Fra 2. VK. Brukt av den tyske krigsmarine. Ligger i original trekasse. L: 87 cm, H: 18,5 cm og B: 22 cm. Garanterer ikke at kassen er komplett.	1500
1999	WW II. 3. Reich propaganda Organisationen. Kirkenes Hefte fra 1941, utg. av Luftgaukommando Norwegen. Pent eksemplar.	500

Kunst

Maleri *) (+ 5% kunstneravgift over 2000,-)

2000	CHRISTENSEN, FINN (1920-2009). Olje på lerret. Komposisjon. Sign. nede i senter. Pen stand, i profilert eikeramme. Motivmål: ca. 59x72 cm.	2000
2001	DESSEN, NINI ANKER (1937-2009). Kvarell. Landskap. Sign. nth. Meget pen stand, i passepartout og gullramme med plastbeskyttelse fra rammemaker. Motivmål: ca. 22x29 cm.	2000



F2002	DIRIKS, EDVARD (1855-1930). Olje på lerret. Skjærgårdslandskap med båter. Sign. ntv. 1896. Maleri i pen stand, noen avslag/anmerkninger på forgylling og gesso på rikt dekorert ramme. Motivmål: ca. 47x84 cm.	5000
2003	EILERTSEN, EINAR (1932-2000). Olje på lerret. Titulert bak «Rødt bilde». Sign. bak, samt nth. 1978. Pen stand, mindre håndteringsspor. Profilert innramming. Motivmål: ca. 72x59 cm. Innkjøpt av Nasjonalmuseet v/Nasjonalgalleriet m. fl.	2000
2004	ERIKSEN, ERIK (1923-1976). Olje på plate. Komposisjon i jordfarger. Sign. nth. 1966. Pen stand, med profilert eikeramme. Motivmål: ca. 58x72 cm.	1000
2005	ERIKSEN, ERIK (1923-1976). Olje på plate. Komposisjon i jordfarger. Sign. nth. 1964. Pen stand, med profilert fururamme og forgylling. Motivmål: ca. 40x32 cm.	600
2006	HJERTSEN, SVERRE (1909-1968). Olje på lerret. Titulert på baksiden, «Huset ved sjøen». Sign. nth. 1958. Fin stand, i samtidig ramme. Motivmål: ca. 54x45 cm.	1000
2007	HJERTSEN, SVERRE (1909-1968). Olje på lerret. Utydelig titulert på baksiden, ant. «Landsby Syd-Europa». Sign. nth. 1960. Fin stand, i samtidig ramme. Motivmål: ca. 59x71 cm.	1500

Obj.nr.		Utrop
2008	HOVLAND, LAURA (1883-1973). Olje på lerret. Titulert bak, «Dans batelier». Sign. ntv. Fin stand, men overflatesmuss/støv. Sort innramming. Motivmål: ca. 80x65 cm.	2500
		
F2009	KIHLE, HARALD (1905-1907). Olje på plate. Titulert/sign. på baksiden «Orm-Eggen i Vinje, Telemark oktober 1945». Sign. ntv. Pen stand, med profilert innramming. Motivmål: ca. 45x37 cm.	4000
2010	LUND, BJARNE (1896-1931). Olje på lerret. Oslo Slott. Sign. ntv. 1917. Noen riper i motiver. Ettersyn/konservering anbefales. I profilert innramming. Motivmål: ca. 78x70 cm.	2000
2011	LUND, LIV (1909-1988). Olje på lerret. Titulert bak, «Elementer». Sign. nth. 1962. Pen stand, mindre smuss. Profilert, forgylt innramming. Motivmål: ca. 89x67 cm.	2500
2012	MIDELFART, WILLI (1904-1975). Olje på plate. Titulert bak, «Urolig vær, Aurdal», samt signatur og 1958. Sign. ntv. Fin stand, i profilert, gullforgylt ramme. Motivmål: ca. 45x37 cm.	1000
2013	MOE, CARL. (1890-1959). Olje på lerret. Fjorlandskap med båt. Sign. nth. Pen stand, mindre overflatesmuss. Med forgylt ramme. Motivmål: ca. 30x23 cm.	500
2014	MÜLLER, MORTEN. (1828-1911) Olje på lerret. Landskap av granskog og vann. I flott gullforgylt innramming. Motivmål: 45x59 cm, totalmål: 73x86cm.	2000



F2015	ONSAGER, SØREN (1878-1946). Bylandskap. Olje på lerret. Pen stand, mindre krakelering. Motivmålet: 54x46 cm. Med ramme: 65,5x57 cm.	7500
2016	PETRI, ERIK (1880-xx). Olje på lerret. Titulert på baksiden «Frisk høstblæst. Fra Holmestrand Park». Sign. nth. Pen stand, men overflatesmuss og støv. Noe avfluss nede. Profilert innramming. Motivmål: ca. 65x65 cm.	2000
2017	REVOLD, HELGE (1931-2015). Olje på lerret. Titulert på baksiden, «Folk på veggen». Sign. nth. Pen stand, to mindre flekker oppe. Profilert gullforgylt ramme. Motivmål: ca. 38x46 cm.	600
2018	RIAN, JOHS. (1891-1981) Olje på plate. Landskap. Signert. Innrammet. Motiv: 23x32cm. Totalmål: 31x40,5cm.	2000
2019	RIAN, JOHS. (1891-1981) Olje på plate. Landskap. Signert. Innrammet. Motiv: 32x40cm. Totalmål: 39,5x48cm.	2000
2020	RITTUN, THORSTEIN (1929-2018). Serigrافي. Tre kvinner. No. 66/200. Sign. nth. Pen stand, med passepartout og gullinnramming. Motivmål: ca. 50x39 cm.	600
2021	RYGGEN, HANS. (1894-1956) Olje på lerret. Landskapsmotiv. Pent innrammet med glass. Motivmål: 53x68 cm, totalmål: 69x84 cm.	5000
2022	SELJESTAD, JØRUND (1934-1991). Olje på lerret. «Kløften». Titulert og signert på baksiden. 1968. Pen stand, liten rype ntv. Med profilert, forgylt ramme. Motivmål: ca. 74x89 cm.	1000
2023	SELJESTAD, JØRUND (1934-1991). Olje på lerret. «Musen». Titulert og signert på baksiden. 1967. Pen stand, med profilert, forgylt ramme. Motivmål: ca. 63x89 cm.	1000

Obj.nr.		Utrop
2024	SINGDAHLSEN, ANDREAS (1855-1947). Olje på lerret. Elvelandskap - høst. Sign. nth. Pen stand, mindre krakeleringer og smuss + liten retusj nede over sign. Med forgylt, profilert ramme. Motivmål: ca. 42x25 cm.	1000
2025	SKAARE, JØRGEN (1912-1978). Olje på plate. Komposisjon. Sign. nth. 1968. Pen stand, i tidstypisk profilert innramming. Motivmål: ca. 39x49 cm.	1000
2026	STRØM, CHARLES W. (1886-1967). Olje på lerret. Havnemotiv - vinter. Sign. + datert bak, 1918. Pen stand, noe smuss/flekker. I profilert gullmalt ramme. Motivmål: ca. 66x55 cm.	2000
2027	THIIS, HELGE (1897-1972). Olje på finérplate. Kjøkkenhage. Sign. nth. 1937. Pen stand, men en del vertikale småsprekker i motivet, fra platen. Profilert omramming i furu. Motivmål: ca. 58x49 cm.	750
2028	WANGENSTEN, WILHELM MARIUS (1884-1962). Olje på plate. Titulert på baksiden, «Blå fjord». Sign. ntv. Pen stand, monteret i forgylt profilert ramme. Motivmål: ca. 40x32 cm.	600
2029	WEFRING, GUNNAR (1900-1981). Olje på plate. Titulert på baksiden, «Sommerdag mot Snøhetta - Motiv: Midtre Furuhovde, Folldal». Sign. nth. 1943. Pen stand, noe smuss/flekker i tidstypisk innramming. Motivmål: ca. 62x39 cm.	2000

Grafikk *) (+ 5% kunstneravgift over 2000,-)

2030	AFACAN, ESER (1953-). Litografi. Mann. No. 75/150. Sign. nth. Pen stand, med dobbel passepartout og rillet omramming. Motivmål: ca. 13x18 cm.	500
2031	AULI, REIDAR (1904-1977). Litografi. «1. mai»/»Taleren». No. Nr. 261/300. Sign. nth. Litografiet i fin stand, med passepartout og innramming i eik. Liten fuktskjold på passepartout ntv. Motivmål: ca. 55x45 cm.	750



F2032	BAKER, JAN (1939-). 3 stk. serigrافي/blingsteknikk med metallpreg. «Knekten», «Damen» og «Kongen». Alle no. 36/45 og sign. nth. 2010. Meget pen stand. U/ramme. Motivmål: ca. 37x52 cm.	3000
2033	BAKER, JAN (1939-). Serigrافي/blingsteknikk med metallpreg. «Madonna». No. 5/12 II. Sign. nth. 1996. Pent monteret i dobbel passepartout med sølvlist og fiolett tekstil. U/ramme. Fin stand. Motivmål: ca. 42x52 cm.	1000
2034	BAKER, JAN (1939-). Serigrافي/blingsteknikk med metallpreg. «Rosa morgen». No. 56/70. II. Sign. nth. 1991. Pent monteret i passepartout, forsegleet i plast. U/ramme. Fin stand. Motivmål: ca. 47x64 cm.	1000
2035	BJØRGUM, OLAV (1934-2020). Litografi. «Seljeflyte». No. 49/220. Sign. nth. 1972. Pen stand, mindre gulnet. Med passepartout og eikeramme. Motivmål: ca. 29x41 cm.	600
2036	BJØRGUM, OLAV (1934-2020). Litografi. «Strandhogg». No. 53/220. Sign. nth. 1972. Pen stand, noe gulnet. Med passepartout og eikeramme. Motivmål: ca. 29x41 cm.	600
2037	CAVANDOLI, OSVALDO (1970-2007). Serigrافي. La Linea / Streken. En maler. No. 114/200. Sign. nth. Meget pen stand. U/ramme. Arkets mål: 24x17 cm.	2000
2038	CAVANDOLI, OSVALDO (1970-2007). Serigrافي. La Linea / Streken. Lenkene brytes. No. 143/200. Sign. ntv. Meget pen stand. U/ramme. Arkets mål: 24x17 cm.	2000
2039	EGEBAKKEN, EGIL A. (1943-). Litografi. «Vårkveld, Asker». No. 95/170. Sign. nth. Pen stand, i passepartout i profilert sølvramme. Motivmål: ca. 53x36 cm.	800
2040	Etter GROSCH, C. H (arkitekt) og frise etter GROSCH, HEINRICH AUGUST (1763-1843). Litografert kobberstikk fra 1963, etter guache fra 1837. «Udsikt fra Kirkegaden 6 mot Bankpladsen med Norges Bank og Christiania Theater (...)». No. 27/300. Pen stand, med mindre flekker i motivet. Med gullinnramming. Motivmål: ca. 76x46 cm.	750
2041	HAGEN, ELSE (1914-2010). Litografi. Kvinner i landskap. No. 30/76. Sign. nth. Pen stand, u/ramme med rester av tidl. monteret/tape fra passepartout oppe. Motivmål: ca. 33x24 cm.	750
2042	HARR, JAN (1945-). Litografi. «Blomstring». No. 22/150. Sign. nth. Fin stand, i passepartout og sølvinnramming. Motivmål: ca. 26x32 cm.	500
2043	HARRONG, ODD. (1913-1981). Tresnitt. «Lappeliv». No. 28/50. Sign. nth., samt i platen høyere opp. Pen stand, noe gulnet. I tidstypisk ramme, motivmål: ca. 30x35 cm.	500
2044	HASEGAWA, SHOICHI (japansk 1929-). Litografi. Komposisjon. No. 6/130. Sign. nth. Meget pen stand, i passepartout og nyere gullinnramming med plastbeskyttelse fra frammemaker. Motivmål: ca. 21x16 cm.	600
2045	JOHANNESSEN, JENS. (1934-). Litografi. Par. No. 197/250. Sign. nth. Pen stand, u/ramme. Motivmål: ca. 26x36 cm.	600



- F2046** **JOHNSON, KAARE ESPOLIN (1907-1994). «Trænakuling».** Serigraf. No. 182/225, 1968. Motivmål: 55x36,5 cm. Med ramme: 74x52 cm. **4000**
- 2047** KVERNEBO, LASSE (1949-2002). Serigraf. «Ra». No. 156/175. Sign. nth. Pen stand, mindre håndteringsmerker langs marger. U/ramme. Motivmål: ca. 58x60 cm. **1000**
- 2048** LANGAAS, EVA (1940-2016). Litografi med metallfolie. «Blå krukker I». No. 68/70. Sign. nth. Fin stand, i passepartout og gullramme. Rammen noe slarkete. Motivmål: ca. 25x41 cm. **500**
- 2049** OLSVIK, SIGMUND (Haugesund 1936-). Serigraf. «Stilhetens kyst 17». No. 69/150. Sign. nth. 2011. Fin stand, med passepartout og sort innramming. Motivmål: ca. 32x25 cm. **500**
- 2050** TILSKREVET ONSAGER, SØREN (1878-1946). Etsning/radering. Sovende pike. Ingen sign. Ant. ca. 1903-06. Pen stand, i passepartout og eikeramme. Motivmål, ca. 16x19 cm. **1000**
- 2051** PAULSEN, JON BØE (1958-). Litografi. «Karneval i byen». No. 127/175. Sign. nth. 1985. Fin stand, mindre håndteringsmerker i marger. U/ramme. Motivmål: ca. 52x71 cm. **1000**
- 2052** RITTUN, THORSTEIN (1929-2018). Serigraf. «Europa Rules». No. 50/210. Sign. nth. Motiv i fin stand, i passepartout. Noe sliten innramming. Motivmål: ca. 58x45 cm. **1000**
- 2053** SEGELCKE, SEVERIN V. H. (1867-1940). Grafisk blad. Blåtårnet, Akershus festning. Sign. nth. 1906. Pen stand i tidstypisk innramming. Motivmål: ca. 31x46 cm. **750**
- 2054** SJØFARTSMUSEETS SKUTEGALLERI. 4 trykk av kjente skuter i glass og ramme. Rammemål på alle 4: Ca. 62 x 75 cm. Skonnertskip «Fri af Sarpsborg», bark «Mandarin av Arendal», bark «Alpha av Drammen» og brigg «Normann av Grimstad». **1000**
- 2055** THURMANN-NIELSEN, ØISTEIN (1922-1988). Grafisk blad. Komposisjon. No. 51/75. Sign. nth. 1958. Pen stand, men håndteringsmerker i marger. U/ramme. Motivmål: ca. 52x38 cm. Tidlig verk, fra samme år som hans debututstilling i 1958, med et abstrakt uttrykk der Pariserkolens innflytelse er merkbar. **750**
- 2056** WEIDEMANN, JAKOB (1923-2001). Litografi. Komposisjon. No. 235/500. Sign. nth. Pen stand, dog liten mørk flekk nede til venstre og smalt fuktskjold oppe til venstre (ca. 1x12 cm). Med profilert sølvramme. Motivmål: ca. 57x37 cm. **2000**
- 2057** WERENSKIOLD, ERIK (1855-1938). Grafisk blad. Landskap. Blyantsignert, nth. Fin stand, noe gulnet/misfarget. I sort innramming. Motivmål: ca. 32x32 cm. **1000**
- 2058** ZORN, ANDERS (1860-1920). Bengtsontrykk fra 1926. Nakent par på svaberg. Trykket sign. nth. (+ nr. 12 helt nede i et hjørne), selve motivet 15x20 cm, ligger i rull. **700**
- 2059** ZORN, ANDERS (1860-1920). Bengtsontrykk fra 1926. Portrettbilde. Trykket sign. nth. (+ nr. 10 helt nede i et hjørne), selve motivet 18x29 cm, ligger i rull. **700**

Skulptur *) (+ 5% kunstneravgift over 2000,-)

- F2060** **KAMMERSJAKK MED SJAKKBRETT OG KABINETT.** Materialer: tre, velur og porselen. Rudolf Kammer. Tyskland. 1900-tallet. Meget fin porselenssjakksett i en montert kabinett med fire skuffer. Kabinettmål: 49,5x39,5 cm H: 36 cm. Kongehøyde: 18 cm. Brettmål: 90x90 cm. Det er Henrik VIII versus Frans II – brikkene er forgyllt og malt, merket og nummerert. 32 figurer. N.B. To av dem er knust /trenger reparasjon. Med patina / bruksslitasje. **10000**
- 2061** SOLLI, SIVERT. Ant. Danmark. 1993. Glasert figur i lyst leirgods. Fremstilling av hånd med en skapning, samt tekst i front «Lægens søn». Sign. under «Sivert Solli 93». Fin stand, men tommel er limt. Mindre sprekker i glasuren. H: 21 cm. **750**

Øvrige *) (+ 5% kunstneravgift over 2000,-)

- 2062** CHRISTENSEN, PER E. Flerfarget emalje på kobber. «Kvinne med eggekurv». Initialsignert nth., «p. e. ch.». Pen stand, lette håndteringsmerker. Montert på hvitmalt plate i bakkant. 1970/80-tallet. Motivmål: ca. 29x40 cm. **1000**
- 2063** HANSEN, ØIVIND (Kongsberg, 1925-2005. Medaljekunster og myntgravør). Bronserelieff. Gjetere og okse. Preget i godset ntv. «Ø. HANSEN». Pen stand. Ca. 27x22x1 cm. **750**
- 2064** MALERI MED RAMME I BEN. Kontinental skole. Portrett av kvinne i rokokkodrakt. Ant. olje på slakt konkvav plate i ben, bak glass og omramming i messing. Ramme av benfinér, lagt i mønster. Skåret dekor, blekkstaffett. Bakstykke, påklebet med eldre papir. Ikke undersøkt utenfor rammen. Ant. 1800-tallet. Pen stand, men eldre sprekker. Motivmål: ca. 47x39 mm. Rammemål: 10,5x8 cm. **600**

Leker og spill

Lekebiler *)

- 2065** ARNÆS BIL. Norskprudusert bil av Leif M. Aas i Oslo. I gummi. I bra stand. Ca. 19 x 7 x 5 cm. **1000**
- 2066** ARNOLD DAF SERVICE. Stor fin blikkbil med kran med kule i kjetting. Friksjonsmotor foran, denne står fast, ellers er bilen i bra stand. Ca. 27 x 10 x 12,5 cm. **750**
- 2067** ARNOLD JEEP. Lott to like biler, den ene mangler et hjul. Medfølger radiomann med radio i baksetet, stående MP, begge disse hele, samt sjåfør og passasjer, som begge mangler hode. Begge med opptrekk som ikke virker. Bilene er ca. 15 x 7 x 5,5 cm. **500**
- 2068** BAKKE BELTETRAKTOR. Fin traktor med hele belter og opptrekk som virker. Ca. 15 x 9 x 9 cm. **500**
- 2069** BAKKE TRAKTOR. I bra stand, med opptrekk som virker. Medfølger ekstra nøkkel, da den som følger med og sitter fast mangler ytterste del. Ca. 13 x 7,5 x 8 cm. **500**
- 2070** BAKKE. Stige bil med «International Harvester»-logo på dørene. Opptrekket virker, men er ujevnt. Litt slitasje og smårust. L=27 cm. **500**
- 2071** BLIKKBIL. Fin bil i bra stand, med friksjonsmotor bak. Klitremerke med «BRANNSJEF» på dører på begge sider. Produksjonsland kjenner man ikke til, kan være norsk, men det er også mange andre muligheter. Ca. 18 x 7 x 6 cm. **500**
- 2072** CORGI BUILDING CONTRACTOR SET. Sett med bil, traktorgraver og sementblander, som nytt i original eske. Fra ca. 1980. **500**
- 2073** CORGI TOYS. Chevrolet Corvair, Corgi nr. 229. Meget god stand i fin original eske. **500**
- 2074** CORGI TOYS. Fiat 1800, Corgi nr. 217. Meget god stand i fin original eske. **500**
- 2075** CORGI TOYS. Ford Consul Cortina super estate car, Corgi nr. 491. Meget god stand i fin original eske. **500**
- 2076** CORGI TOYS. Heinkel Economy Car, Corgi nr. 233. Meget god stand i fin original eske. **500**
- 2077** CORGI TOYS. Land-Rover 109», Corgi nr. 238. Meget god stand i fin original eske. **500**
- 2078** CORGI TOYS. Land-Rover breakdown truck, Corgi nr. 417S. Meget god stand i fin original eske. **500**
- 2079** CORGI TOYS. M.G.B. G.T., Corgi nr. 327. Meget god stand i fin original eske. **500**
- 2080** CORGI TOYS. R.A.C. Radio rescue Land-Rover, Corgi nr. 416S. Meget god stand i original eske, med ørlite slitasje. **500**
- 2081** CORGI TOYS. Smith's Mister Softee ice cream van, Corgi nr. 428. Meget god stand i fin original eske. **500**
- 2082** CORGY. Commer Pick-up truck. Corgi nr. 465. Veldig fin bil i hel og grei original eske. **500**
- 2083** DINKY SUPERTOYS. Camion Militaire brockway. Komplet bil med alt tilbehør, nesten som ny, i fin original eske. **750**
- 2084** DINKY SUPERTOYS. Missile servicing platform vehicle. Bilen nesten som ny i fin original eske. **1000**
- 2085** DINKY SUPERTOYS. Recovery tractor. Flott bil, som ny i original eske. **500**
- 2086** DINKY. Alfa Romeo 1900 super sprint. Meget fin bil i fin original eske. **500**
- 2087** DINKY. Bedford TK Tipper. Flott lastebil i flott original eske. **500**
- 2088** DINKY. Brannbil, stige bil. I meget god stand og i fin original eske. **750**
- 2089** DINKY. Centurion tank. Flott tanks, nesten som ny i original eske. **500**
- 2090** DINKY. CITOEN CX PALLAS. Bilen er som ny i flott eske. **500**
- 2091** DINKY. Double deck bus. Flott buss med Dunlop-reklame i fin original eske. **750**
- 2092** DINKY. Fiat 600 D. Nr. 520. Bilen er nesten som ny i original eske. **500**
- 2093** DINKY. Fir chiefs car. Flott bil som ny i fin original eske. **500**
- 2094** DINKY. Ford Consul Corsair. Nr. 130. Bilen er nesten som ny i veldig fin original eske. **750**
- 2095** DINKY. Ford Consul Cortina. Nr. 139. Bilen er som ny i veldig fin original eske. **750**



- F2096** DINKY. Ford Panda Police Car. Nr. 270. Bilen er som ny i veldig fin original eske. **500**
- 2097** DINKY. Ford Taunus 17 M i original eske. Meget fin stand, esken også bra. **500**
- 2098** DINKY. Humbr Hawk. Fin bil i meget god stand i fin eske. **500**

Obj.nr.

Utrop



- F2099 DINKY. Jaguar 3.4 Saloon. Nr. 195. Bilen er som ny i veldig fin original eske. 500
- 2100 DINKY. Lott 7 «transport»-biler, hvorav 5 ulike lastebiler. Ene lastebilen med løst understell foran, ellers fin kvalitet. 750
- 2101 DINKY. Maserati racing car. Fin bil i meget fin original eske. 1000
- 2102 DINKY. Mercedes Racing car. Bil med litt slitasje i fin original eske. 750
- 2103 DINKY. Nash Rambler (with windows). Nr. 173. Bilen er nesten som ny i veldig fin original eske. 750



- F2104 DINKY. Opel Rekord. Nr. 554. Bilen er som ny i veldig fin original eske. 750
- 2105 DINKY. Packard Clipper Sedan. Meget fin stand på bil, i original eske. Esken i bra stand, en løs klaff som medfølger. 500
- 2106 DINKY. Plymouth USA taxi. Meget fin bil i flott stand i flott eske. 750
- 2107 DINKY. Rolls-Royce Silver Wrath. Meget fin bil i fin original eske. 500
- 2108 FRANKLIN MINT. Fin 1893 Duryea. Flott modell med original eske. 1000
- 2109 GESCHA. Lott. En Gescha traktor med henger. Traktor har opptrekk som virker, men den mangler forhjul. En Gescha beltetraktor med originale belter. Med opptrekk som virker, men er tregt. Rattet ødelagt, ellers bra. 500
- 2110 HAAG. Norway. Norskprodusert bil, mest i aluminium. 1940-1950-tall. Ca. 20 x 7 x 7,5 cm. Uvanlig med de originale dekkene. 500



- F2111 IL TEMPO GIGANTE. Komplet bil i original eske, som den ikke skal ha vært ute av. LIMIT. 4000
- 2112 KRØGER OG STENSRUD. KS Master. Bil med manglende støtfanger foran, samt manglende reservehjul. Opptrekk virker, litt slitasje ellers, bra i lakken. L=30 cm. 500
- 2113 KRØGER OG STENSRUD. KS servicevogn. Bil i bra stand, med kran og originalt kjede med krok. Opptrekk virker, men er litt slakt. L=28 cm. 750
- 2114 LAMO PATRULJEBILEN. Norskprodusert blikkbil, med friksjonsmotor. Ca. 16 x 7 x 5,5 cm. Litt slitasje. 500
- 2115 LASTEBIL. Stor blikk lastebil, Made in Japan av SAN. Friksjonsmotor bak. Ca. 33 x 11 x 10,5 cm. Fin stand. 500
- 2116 LEGO MURSTEN. Lott tre små norske esker. Eske 1240 med 7 hele skilt, eske 1223 med 2 brikker merket Hotell og Kolonial, samt 3 dekalmerker til Kino, Hotell og Posthus og en tom eske nr. 1233. 500
- 2117 LEGO. BP lastebil i tre. Ca. 19 x 6 x 6 cm. Bit av kant på plan borte, litt slitasje ellers, ganske bra. 500
- 2118 LEGO. ESSO tanktrailer. Produsert i Norge av Trygve Strømberg på lisens fra danske Lego. Litt slitasje. 1000
- 2119 LEGO. Lastebil med henger med reklame for Kull og koks. Produsert i Norge av Trygve Strømberg på lisens fra Danske Lego. Litt slitasje. 1000
- 2120 LEGO. Esso lastebil. Produsert i Norge av Trygve Strømberg på lisens fra Danske Lego. Litt slitasje. 500

Obj.nr.

Utrop

- 2121 LESNEY. Lott 16 personbiler, de aller fleste i fin stand. 1000
- 2122 LÆRDAL. Brannbil fra serie 1 i gul farge. Ikke så vanlig. Litt slitasje. 500
- 2123 LÆRDAL. Brannbil fra serie 1 i rød farge. Ikke så vanlig. Litt slitasje. 500
- 2124 LÆRDAL. Brannbil, stor modell fra tidlig 1960-tall i orange. L=25 cm. Normalt bra stand. 750
- 2125 LÆRDAL. Brannbil, stor modell fra tidlig 1960-tall i rødt. L=25 cm. Normalt bra stand. 750
- 2126 LÆRDAL. Ford F100 kranbil, blå. Bra stand. 750
- 2127 LÆRDAL. Ford Studebaker kranbil, blå farge. Bra stand. 750
- 2128 LÆRDAL. Ford Studebaker kranbil, rød farge. Toppen av kranen skadet, liten bit borte, ellers bra stand. 500
- 2129 LÆRDAL. Lott 5 nr. 22 i ulike farger. Alle bra stand. 500
- 2130 LÆRDAL. Mercedes fra serie 1. Ikke så vanlig. Fin stand. 500
- 2131 LÆRDAL. Opel fra serie 1. Ikke så vanlig. Litt slitasje. 500
- 2132 LÆRDAL. Rød racerbil. Fra serie 1 1958. Skala 1:40. I normal stand. 500
- 2133 LÆRDAL. VW Pick-up fra serie 1, gul farge. Ikke så vanlig. Litt slitasje. 500
- 2134 LÆRDAL. VW Pick-up fra serie 1. Ikke så vanlig. Litt slitasje. 500
- 2135 LÆRDAL. VW Pick-up med kran. Orange bil med blå kran. Litt slitasje. 500
- 2136 LÆRDAL. VW Pick-up, den store modellen i grønn farge. Litt slitasje. L=16 cm. 500
- 2137 MAGIC CAR. Fin liten blikkbil med friksjonsmotor, Made in Japan av Modern Toys. Kommer i fin original eske. Ca. 14 x 7,5 x 6,5 cm. 500
- 2138 MATCHBOX. Lott 6 anleggsmaskiner, gravemaskiner, dumpere. Alle i fin stand. 500
- 2139 MATCHBOX. Lott en ISO Grifo nr. 14 i original eske, samt Honda m/cycle and trailer i original eske. Begge nesten som nye. 500
- 2140 MATCHBOX. Lott tre biler i originale esker. Nr. 26 GMC Tipper Truck, 48 Dodge dumper truck og 49 Unimog. Fin stand. Truck, 48 Dodge dumper truck og 49 Unimog. Fin stand. 750
- 2141 MATCHBOX. Lott tre biler i originale esker. Nr. 4 Stake truck, 24 B.P. Tanker og 26 Cement Lorry. Fin stand. 750
- 2142 MATCHBOX. Lott tre biler i originale esker. Nr. 9 Fire Truck, 35 Snow-Track og 72 Standard Jeep. Fin stand. 750
- 2143 MATCHBOX. Lott tre biler, alle i original eske. Nr. 20 Taxi-cab, 27 Mercedes-Benz 230 SL og 31 Lincoln Continental. Fin stand. 750
- 2144 MATCHBOX. Lott tre biler, alle i original eske. Nr. 32 Jaguar E-type, 42 Studebaker station wagon og Ford Corsair and boat. Fin stand. 750
- 2145 MATCHBOX. Lott tre biler, alle i original eske. Nr. 32 Jaguar E-type, 33 Ford Zephyr og 55 Police car. Fin stand. 750



- F2146 MECLINE. Rudins Fargehandel. Flott, sjelden bil, som ny i flott original eske. 25000
- 2147 MECLINE. VW buss. Nymalt, ene dekk sprukket. 750
- 2148 MECLINE. VW Melange margarin reklamebil. Dekalene litt slitt, men mesteparten er der. Ene dekket sprukket. 750
- 2149 MECLINE. VW pick up. I blått og i grei stand. 750
- 2150 MECLINE. VW Politibil i original eske. Noen avskalninger på lakk, esken mangler klaffer i ene enden og er ellers bra. 2000
- 2151 MECLINE. VW TAXA buss. Litt slitasje. 750
- 2152 MECLINE. VW transporter, gul, uten reklame. Litt slitasje. 750
- 2153 MERCEDES BENZ. Fin blikkbil Made in Japan av KKS. Med batteridrift med batteriboks med ledning. Virker ikke. Ca. 23 x 9 x 7 cm. Med original eske. 500
- 2154 MINICAR. Lastebil, med klaver på dørene. Ikke mye slitasje. 750
- 2155 MÄRKLIN. Magirus-Feurwehrleiten. Stigebil i meget god stand. 500
- 2156 NICROM. Lastebil for dyretransport. Litt slitasje, men bra. 750
- 2157 NICROM. Lastebil med kapell. Bra stand. 750



- F2158 PLYMOUTH. Stor flott blikkbil, Made in Japan. Friksjonsmotor bak. Ca. 28 x 11 x 8 cm. Fin stand. 1000

Obj.nr.	Utrop	Obj.nr.	Utrop
2159	RENAULT FLORIDE. Flott blikkbil, Made in Japan av Ichico. Friksjonsmotor bak. Ca. 19 x 8 x 6,5 cm. Meget pen stand.	2198	MURE MURSTEIN. «Petter Oppegaard, Oslo». Norskprodusert. Med innhold, vet ikke om det er alt. Esken i ganske bra stand, splittet i to hjørner.
2160	SARPSBORG MEATLLINDUSTRI. NOR-bilen i bakelitt, L=20 cm i fin stand i original eske.	2199	PENNY TOY. Barnevogn i meget god stand. L=8,5 cm.
2161	SARPSBORG MEATLLINDUSTRI. NOR-bilen i bakelitt, L=20 cm i fin stand, stolpen som skal dele to frontruter er knukket.	2200	PENNY TOY. Flott lite passasjerskip i bra stand. L=11 cm.
2162	SAS AIRPORT BUS. Fin blikkbuss Made in Japan. Med friksjonsmotor bak. Ca. 28 x 7,5 x 8 cm. Mangler følger på begge hjul foran, ellers bra.	2201	PENNY TOY. Hund på 4 hjul. L=7,5 cm. Bra stand.
2163	SCHUCO 3000. Bil i original eske, komplett med alt ekstra utstyr. Meget bra stand.	2202	SAS DC-8. «Harald Viking». Fint fly i blikk og plast. Made in Japan av T.N. Med batteridrift som ikke virker. L=35 cm og vingespenn 32 cm.
2164	SCHUCO VARIANTO 3010 SUPER. Bilbane med to biler. Komplet innhold, ikke vært løstnet eller tatt ut av esken. Esken i bra stand.	2203	STORHOPPEREN. Skihopper i original eske, Made in Norway. Som ny.
2165	SOLDAT-JEEPEN. Flott optrekkelig lekebil i blikk «Drives med atomkraft», «Sprinterklasse» og «Mønsterbeskyttet». I meget god stand og kommer med original eske fra Havn Dahl & co Trondheim.	2204	TECHNOFIX. Blikkeleke. Tårn med tre fly som svever rundt. Med optrekk som virker. H=21 cm. Kommer i brukbar original eske.
2166	SPEED BELTETRAKTOR. Fra Sarpsborg Metallvare. Med originale belter, og optrekk som virker. Litt slitasje.	Modelljernbane *)	
2167	SPORT RACER. Norsk lekebil i bakelitt produsert ved Logos fabrikk i Moss 1940-1950-tall. Fin brun bil med original eske. Ca. 11,5 x 4,5 x 3,5 cm. Med friksjonsmotor som ikke virker.	2205	MÄRKLIN 3145. Et NSB diesellokomotiv. Brukt, noe slitasje. Ikke testet.
2168	TEKNO SAMLEKASSE. Stor eske med bra med innhold. Esken er 36 x 27 x 9 cm.	2206	MÄRKLIN. Lott lokomotiv V 200060 DB diesellokomotiv, lokomotiv 3000 i eske, to NSB-vogner i eske samt 6 div. andre vogner, alle i originale esker.
2169	TEKNO. Hansa kjøletrailer. Fin i original eske.	2207	MÄRKLIN. Lott startsett 2920 i eske, 2 lastevogner, en passasjervogn 4040 i eske, en Lima passasjervogn, skinnesett 5190 i eske samt to esker med 5106 rette skinner.
2170	TEKNO. Meget fin Volvo Amazon, nr. 810, i meget god stand. Fine dekaleringer på skjermene.	2208	NJM Exklusive CargoNet Diesel lokomotiv CD 66.401 DC fra NSU, med lyd (2 højtalere), røyksensorer og alt tenkelig utstyr, meget flott, ubrukt, i org. eske.
2171	TEKNO. Scania trailer i original eske. Bilen fin, esken i bra stand, litt støvete.	2209	ROCO Beilhack, selvkjørende snøfreser fra Jernbaneverket 30-39-5013, med lyd samt mange digitalt omskiftelige funksjoner, meget flott, ubrukt, i org. eske.
2172	TEKNO. Scania Vabis vogntog i meget god stand i original fin eske.	2210	SPOR 0. Lott skinnesett, 7 vogner, stolper, bygg m.m. Ulike produsenter, mest tysk. Optrekk på skinnesett virker, ellers varierende kvalitet.
2173	TEKNO. Scania-Vabis tanbil. Tankbil i meget god stand i fin eske.	Musikk, foto, radio og lyd	
2174	TEKNO. Sties kjøletrailer. Fin i original eske.	Musikk *)	
2175	TOOTSIE TOYS. Lott 7 fine biler i bra stand.	78-plater *)	
2176	VAUXHALL VELOX. Flott bil i plastikk, Made av Victory Industries. Scala 1:18. Med batteridrift, ikke testet. Ca. 24 x 9,5 x 10 cm. Bra stand. Uvanlig.	2211	AABEL, HAUK. Tale ved madam Andersens 3' brølopp/Tale for fru Hansen. Fin stand, innspilt ca. 1910.
2177	Lott 8 biler. Fem Dinky og tre Corgi. Bra stand på de fleste.	2212	BAL I HALLINGDAL. Af Herr Adolf Østbye og Herr Carl Mathiessen. Kristiania. Fra før 1907. Bare spilt inn på ene siden.
Leker *)		2213	BONDEN I ROMERBAD/HESTEHANDLERSKRØNE. Af Herr Adolf Østbye Kristiania. Innspilling fra 1905. Fin stand.
2178	BLIKKLEKE. Gammel uvanlig leke, «scene» med mann som sitter på bord, mann som stryker tøy og damehode i vindu. Med mekanikk. Hjul på baksiden som kan dreies, og da skal det via tråder få figurene til å bevege seg. Dette er defekt, men kan sikkert ordnes. Ca. 22 x 8 x 17 cm. Litt slitasje på blikk og lakk, særlig på bord og strykebrett.	2214	BRUDES LAAT FRA VALDRES/VALDESÆLVEN SPRINGER. Innspilling av K. Ø. Rudi og Olaf Okshovd i 1912. Fin stand.
2179	BLIKKLEKER. Lott 13 div. små gamle leker i blikk. De fleste med småskader eller mangler.	2215	LOMELDIN, GANGAR/LARS MAALÆR, FRA BÖ, SPRINGER. Innspilt av LOMELDIN, GANGAR/LARS MAALÆR, FRA BÖ, SPRINGER. Innspilt av Hardangerviolinist Halvor Borgen i 1911. Fin stand.
2180	BOBSLEIGH. En 4-bob i original eske, Made in Norway. Som ny.	2216	ROLF, ERNST. Spiskroksvalsen/Mutters Guitar. Spilt inn på Disque Pathe av William Johnsen Kristiania. Ca. 1913.
2181	ERECTOR 7 1/1. Mekanisk byggesett i original blikkeske, med motor, ikke testet. Fra 1950-tallet.	2217	SCHØNEMANN, AUG. Skattevise/Vaager de en aue. Patheonplate fra 1924.
2182	FLYBÅT. Fint fly i plast med optrekk for propell som virker fint. Flyet Made in USA, men med original norskprodusert eske. Flyet er ca. 24 x 25 x 11 cm.	2218	STEEN, HARALD. Solefaldssang/Sidste reis. Spilt inn på Disque Pathe av William Johnsen Kristiania. Ca. 1918.
2183	GAMA PAN AMERICAN STRATO CLIPPER. Fint blikkfly, med fjernstyring med batteriboks med ledning. Virker ikke. L=37 cm og vingespenn 50 cm. Litt slitasje.	Øvrige *)	
2184	GESCHA EXPRESS. Piccolo med koffert han prøver å skyve. Fin liten blikkeleke med optrekk Made in Germany på 1930-tallet. Optrekket er litt tregt. Ca. 9 x 4 x 7 cm. Optrekkssnøkkel medfølger.	2219	BEATLES. Flott serveringsbrett med portretter av de 4. Original merkelapp på undersiden. Ca 33x33 cm. Bra stand.
2185	HEST MED VOGN MED VOGNFØRER. Gammel leke i støpjern. L=27 cm. Mangler nok en person på vogn. Fin stand.	Musikkinstrumenter *)	
2186	HIGHWAY PATROL COPTER. Fin bil/helikopter i blikk, Made in Japan av Modern Toys. Med batteridrift som ikke virker. I original eske. Ca. 23 x 11 x 10 cm. Litt smårust i underkant bak ved batteriboks, ellers meget fint.	2220	STROVIOLS. Uvanlig instrument, kombinasjon av fiol og horn. Med en streng. Medfølger bue. L=84 cm.
2187	KRØGER OG STENSURD. KS Motorbåt, modell 1, den største L=43 cm. Ser komplett ut, optrekket virker. En av koblingene fra optrekk til propell henger ikke sammen, mangler muligens en del, så propellen går ikke rundt	2221	TVERRFLØYTE. Fin fløyte merket Armstrong, i original koffert. Brukt.
2188	LEGO BYPLAN. Nr. 1200. Norskprodusert byplan på Huntonitt. Ca. 80 x 52,5 cm. Bra stand.	Apparater og utstyr *)	
2189	LEGO MURSTEN. Fin trekasse, med ganske mye Lego i. Se bilde.	Radio og annet lydutstyr *)	
2190	LEGO MURSTEN. Lott en god del norsk Lego fra 1950-tallet i stor Mecline pappkasse. På lokk er det limt på pappløkket fra Lego eske sett 700/2. Esken er ca. 37 x 27 x 8 cm.	2222	MICROFONO DINAMICO. Gammel mikrofon, ant. 1920-1930-tall, fra Italia. På bordstativ. H=22 cm.
2191	LEGO SYSTEM. Lott tre esker. Eske 1306 Garasje, med mye innhold, men mangler biler og noen få klosser, bra stand, eske 700/3A med mye innhold, mye ant. originalt bra stand og eske 700/6 som er tom, men i bra stand.	2223	PHILIPS 9528 MIKROFON. Gammel mikrofon fra 1930-tallet. H=16 cm.
F2192	LINE MAR. Uvanlig leke. Ballerina som «danser» på tå. I blikk. Dra henne opp og hun står på en fot og snurrer rundt etter «snurrebassprinsippet». Made in USA, H=14,5 cm.	2224	PHILIPS EL 6021. Fin mikrofon fra slutten av 50-tallet. Mangler foten den skal stå på- H=17 cm.
2193	LUFTHANSA D-ABEA. Flott fly med overdel i blikk og underdel i plast. Made in Japan. Med batteridrift som virker. Hjul går rundt, det kommer lyd, motorene blinker rødt, samt at rød og grønn lys ytterst på vingene virker. L=36 cm og vingespenn 35 cm.		
2194	LÆRDAL. Fido klovn, i original eske. H=15 cm. Esken med litt slitasje.		
2195	MECLINE. Douglas DC-7C SAS passasjerfly. I bra stand, dekaleringer noe slitt. L=17 cm og vingespenn 19,5 cm.		
2196	MECLINE. Fint militært fly, lagd på lisens fra Danmark. Bra stand.	F2225	SYMPHONION SIMPLEX. Lite, gammelt og sjarmerende symphonion Made in Germany, i trekasse. Sent 1800-tall. Medfølgende 10 «plater». «Platenes» Ø=15 cm. Litt slitasje, virker fint.
2197	MECLINE. Mekanisk byggesett nr. 45. Original eske med mye innhold fra «Lego reg varemærke».		

Obj.nr.	Utrop	Obj.nr.	Utrop
2226	VELOTREON MICROPHONE. Gammel mikrofon, amerikansk, ant. 1940-tall. H=14 cm. Noe slitasje.	2261	TIEDEMANN'S TERMOMETER. «Sorte mand», sjelden utgave av Tiedemanns termometer med original gradestokk. Gradestokk knekt øverst, litt restaurert ved festehull.
Øvrige *)		2262	TIEDEMANN'S TERMOMETER. Fin utgave, som mangler gradestokk. Litt restaurert ved festehull.
2227	ASTRONOMICAL TELESCOPE D40. Made in Japan. Nyere teleskop i messing, L=33 cm. Medfølger 3 ben til å skru på med L=22 cm. Kommer i fin uoriginal trekasse.	Reklameplakater *)	
2228	GRAMMOFONSTIFTESKER. Lott 25 esker for stifter til 78-plater. Alle utenlandske og alle ulike.	2263	AKTIEBRYGGERIET I OSLO. Uvanlig plakat i papp i ramme, prod. av «Litografia Bækkelaget». Ca. 1925. Ca. 62 x 46 cm. Noen små flekker, men uvanlig fargefrik.
2229	LATERNA MAGICA. Flott, med original lysbrenner og i original eske med flott dekor. Merket EP. Medfølger 12 flotte glassplater.	2264	BLUE MASTER. Stor plakat i papp med mann som røyker, «i det lange løp». Ca. 50 x 70 cm. Slitasje langs kanter, småskader.
2230	STEREOSKOP. Meget stor og uvanlig sak. Sammenleggbar. Oppslått kan den være ca. 57 x 28 x 68 cm. Sammenslått er den ca. 57 x 28 x 13 cm. Ca. 1890.	2265	BROOKS SNELLE GARN. Gammel plakat, ant. i papir, senere ant. limt på tykkere papp. Motivet er ill. av Arthur J. Elsley 1893. Ca. 38 x 50 cm. Slitte kanter og hjørner.
Øvrige *)		2266	CARLSBERG ELEPHANT. Stor fin papp-plakat, «I dagens anledning». Ca. 109 x 90 cm. Litt slitasje langs kant og noen andre små anm.
2231	BILER PÅ FOTO. Lott 45 stk. fra 6x9 til 17x23 cm. Mange fine. Ca. 85 % s/hv. God kvalitet.	2267	FAIR PLAY. Fin bordplakat, med utbrettbar del som blir til sigarettpakke. Plakaten er ca. 42 x 43 cm og pakken utbrettet er ca. 14,5 x 5,5 x 27,5 cm.
2232	FOTOALBUM. Gammelt album med ca. 40 gamle bilder av personer, samt et bilde av «Chr. Collets gaard-Drammen». Det er skrevet navn under 32 av bildene. Et av bildene er det skrevet «Student Christopher Collet», (Chr. Collet var bestefar til Hauk Aabel og oldefar til Per Aabel), ellers navn som Schjøtz, Aabel, Neumann, Boeck mfl.	2268	FRYDENLUND. «Vørterøl gir kraft i kroppen». Plakat med OL-ringene på etiketten. Utgitt av Grafia Oslo, ifm. Olympiske Leker, illustrert med norsk turner. 43x56 cm. Glass og ramme. Frakttillegg på 100 kr tilkommer ved forsendelse.
2233	I.O.G.T. Avholdsbevegelsen. Lott ca. 8-900 s/hv foto fra fotograf Sørås arkiv. God dokumentasjon på avholdsbevegelsens virksomhet i Norge på 20-40-tallet. De fleste er ca. 14 x 9 cm. Mange fine motiver. Mange med beskrivelser på baksiden.	2269	FRYDENLUND ØL/NORA. «Etter behov». Innrammet plakat, ant. papir. Med kurv med flasker, både pils og solo. Ca. 44 x 60 cm.
2234	KONGEFAMILIEN. Lott offisielle pressebilder og fotografier av kongefamilien. Seks ifm. ankomst kroningen 1905, 15x21 cm, to kongen og dronningen 1930, 20x16 cm, Märtha og Olav, 15x20 mfl. Totalt 13 stk. Se bilde.	2270	GILLETTE. For hurtig-barbering. Stor bordplakat. Ca. 72 x 97 cm. Litt slitasje langs kant, noe skitten, ellers bra.
2235	L.M. ERICSSON. Veggtelefon fra 1918. I pen stand.	2271	GRAND MARGARIN. Fra Margarinsentralen. Stor flott morsom papp-plakat. Humoristisk motiv. Ca. 97 x 66 cm. Skader i de to høye hjørnene, et par små rifter i overkant og en liten bit borte nær venstre hjørne i underkant, ellers er plakaten og motivet fint.
2236	LANTERN SLIDES. Glassplater, positiver. Lott 71 norske med stedsmotiver fra Norge, samt 4 svenske. Veldig mange er stedsbestemt, med nr. og utg. av Keystone. Ca. 8 x 8 cm.	2272	GREIA KONG HAAKON. Fin innrammet papp-plakat. Ca. 50 x 66 cm.
Reklame og landhandel		2273	HANSA. Sjelden plakat for Eple-Sekt «Laget på saften fra friske Vestlandsepler. Den er fullsukret». Innrammet med glass. Str. 20x29 cm.
Reklame *)		2274	HELLA. Stor plakat for Hella lykter «HELLA riktig god ferie med HELLA». Med bilde av motorvei, og landskap med bondegård, ant. i Tyskland. Ca. 92 x 66 cm. Små festehullskader i hjørner og midt på over/under/sidekanter. Litt «bølgete».
Reklameskilt *)		2275	KING OSCAR. Flott bordplakat med reklame mot det franske markedet. Ca. 24 x 35 cm. Pen stand.
2237	BLUE MASTER. Fint aluminiumsskilt. Ca. 25 x 33,5 cm. Noen små anm.	2276	KRONPRINS OLAV CIGARETTER. Stor, meget uvanlig papp-plakat med motiv av Kronprins Olav o med Skaugum i bakgrunnen. Ca. 92 x 70 cm. Plakaten har et offhvite felt over og under, hvor det er slitasje, samt slitasje langs sidekantene, eller ganske bra.
2238	CHRISTIANSSANDS BRYGGERI. Fint aluminiumsskilt i meget god stand. Ca. 40 x 30 cm.	2277	LANGAARDS SKRÅ. Morsom plakat «Rett skal være rett, Skrå'n skal være Langaards». Ca. 22,5 x 33 cm.
2239	COCA COLA. Stort rundt emaljert skilt. Ø = 60 cm. Antakelig produsert ved Cathrineholm. Noen små avslag, litt slitasje ellers.	2278	LILLEBORG ROYAYL. Ganske bred og smal papirplakat. Ca. 199 x 34 cm. Har tapereparasjon, brunspett og noen andre anmerkninger.
2240	DRAMMENS IS. «Spis den populære...». Flott blikkskilt i bra stand. Ca. 120 x 40 cm.	2279	MELANGE MARGARIN. Fin papp-plakat med mann som mottar pakke fra dame, med tre personer bak. En dame som slår en mann med sleiv, samme man prøver å klippe en annen manns bukse med stor tang. Innrammet. Ca. 97 x 50 cm. Kantskader, brett i et hjørne og bit borte i et annet.
2241	EINAR GERHARDSEN-UNGE ÅR. Plakat på respateksplate for Gerhardsens bok «Unge år», utg. på Tiden 1974. Ca. 62 x 96 cm.	2280	MUSTAD MARGARIN. Flott meget uvanlig papp-plakat, romantisk par på uteservering med fyrverkeri i bakgrunnen. Ca. 29 x 45 cm.
2242	FONTANA. «Drikk KRYSTO appelsinquash». Fint blikkskilt i bra stand, noen småriper. Ca. 49 x 67 cm.		
2243	FRYDENLUNDS - ØLET VI DRIKKER. Emaljeskilt med godt motiv, mann med pipe og ølglass. 39x59 cm. Bra stand.		
2244	HAMAR BRYGGERI/NORA. Flott aluminiumsskilt med reklame for Nora Soda og Selters, «Like frisk til siste dråpe». Ca. 26 x 37 cm. Pen stand.		
2245	ILLUSTRERT FAMILIEBLAD. «Kjøp det her!». Emaljeskilt laget på Cathrineholm, 30-40-tallet. 50x30 cm. Hjørnene med litt slitasje.		
2246	ISI-COLA. Eldre korkformet blikkskilt. Valdres Mineralvannfabrikk Fagernes. Ø=50 cm. Gul og uvanlig. Bra stand.		
2247	KRONE IS FRA DIPLOM-IS. Veldig flott og uvanlig «3-D» skilt i respatek. Ca. 48 x 72 cm. God stand.		
2248	LANGAARDS TOBAK. Gammelt, lite emaljeskilt, 35x12 cm. Bra stand.		
2249	LEDIGE LEILIGHEDER I KRISTIANIA. «Leie-Tidende tillsalgs i Kioskerne og expeditionen». Lite og veldig spesielt skilt. Opprinnelig har øvre halvdel vært oversikt over Kristiania, man kan se et lite felt til venstre. Så har skiltet delvis vært restaurert og overmalt. Ca. 17 x 10 cm.		
2250	MAJAMI. Blikkskilt med reklame for Citron-drikken Majami. «Drikk Majami solmoden citron, saft og kjøtt av modne citroner». Fra 60-tallet. Sjeldent. Ca. 29 x 30 cm. Noen få anm.		
2251	NORA. Rundt aluminiums-skilt. Ø=53 cm. Noe slitasje.		
2252	NORSKE FORENEDE LIVSFORSIKRING. Agentur. Fint blikkskilt. Ca. 32 x 21 cm.		
2253	NØGNE Ø. Flott blikkskilt. Ca. 46 x 46 cm. Som nytt.		
2254	PEPSI COLA. Emaljeskilt formet som kork. Ant. ca. 1950. Ø=48 cm. Noen små avslag i kant øverst og nederst og et par små innp, ellers bra.		
2255	RINGNES. «Pils ja, men Ringnes takk!». Flott emaljert skilt. Ca. 60 x 90 cm. Meget bra stand.		
2256	SHELL GASOLINE. Fint skjellformet emaljert skilt. Ca. 30 x 30 cm. Smårust ved festehull og langs kant, helhet bra.		
2257	SÆPOLIN. Beste Skuresæpe fra Sætersdal & Søn, Bergen. Blikkskilt fra ca. 1910-20-tallet, 20x8 cm.		
2258	SØNNICO BATTERIER. Stort fint rundt emaljert skilt i fin stand. Ø=90 cm.		
2259	TEXACO. Rundt skilt «Reg. US. Pat. Off». Ø=22,5 cm. Litt slitasje rundt kant.		
2260	TIEDEMANN'S KARVET BLAD. Er dog den beste. Med fiskeren. Stort restaurert emaljeskilt fra 20-tallet. Sprekk i emaljen ved fiskerens venstre arm. Ca. 97 x 133 cm. Sjeldent.		
		F2281	NORA BRYGGERI. Uvanlig ølplakat: WIENER & NORA ØL fra Christiania-perioden, ca. 1890. Prod. av Th. Mostue & co. Ca. 48 x 30 cm.
		2282	NORSKE PRODUKTER TIL TOPPS! Originalt linotrykk. Trær og med flaggstang med flagget til topps. Ca. 60 x 80 cm.
		2283	RINGNES ØL / NORA. «Etter behag». Med bayerøl og Soloflaske, trolig fra 40-50-tallet. Ca. 45x60 cm. Bra stand.
		2284	RINGNES ØL. Veldig fin innrammet plakat. Motorsykkel med sjåfør er en egen liten plakat som ligger utenpå, men som ganske sikkert hører til. Trykt hos Emil Mostue. Ca. 66 x 47 cm. Bra stand. Emballasjetillegg på 100 kr tilkommer ved forsendelse.
		2285	SCHOUS BRYGGERI. Landsøl. «Det gode øl». Gammel plakat. Signert «Kitt». Trykket hos Mostue. Ca. 60 x 44 cm.
		2286	SCHOUS BRYGGERI. Landsøl. «Funklende lyst». Gammel plakat. Signert «Bot». Trykket hos Mostue. Ca. 60 x 44 cm.
		2287	SCHOUS JULEØL. Flott plakat med nisse som flyr på øltønne, tegnet av Harald Damsleth. Ca. 45 x 65 cm.
		2288	SKIPPERS. «A meal in a moment-delicious». Gammel norsk plakat, som det også henger et eksemplar av på Norsk Hermetikkmuseum i Stavanger. Med engelsk tekst på baksiden. Ca. 31 x 42 cm.



Obj.nr.		Utrop	Obj.nr.		Utrop
2289	SLOTS-IS. Uvanlig reklame som består av 5 papp-plakater på ca. 23x17 cm hver, med reklame for 4 ulike istyper. De er hengt sammen med små metallringer. Den ene metallringen på den nederste har revet seg gjennom pappen, men dette må være mulig å fikse.	750	2315	FARRIS LARVIK. En reklame - platte i porselen fra Farris. Merket med «Kong Haakons kilde». Pen! Ø: 30cm.	500
2290	SOUTH STATE. Over til-. Stor plakat med regnbuemotiv. Sign. H-O / Tolstad. Grafia Lit. off. Oslo. 95x66 cm. Bra stand.	500	2316	FORTUNA & CENTRAL BRYGGERI. Gammel øl-kasse, fra ca. 1890-tallet. Uvanlig.	750
2291	SPRED. Maling fra Beckers. Stort fin respatek-plakat. «inne MALING er VINTERHOBBY. Mal med SPRED nå. Tørre på 1/2-timen, ingen malinglukt er ubegrenset vaskbar». Ca. 50 x 70 cm.	500	2317	FREDRIKSTAD BRYGGERI. Fin gammel øl-kasse i bra kvalitet, ca. 1920-tall.	500
2292	STROBIN. Uvanlig spesiell bordplakat, for dette spesialvaskemiddel for «Deres panamahatter og straahtatter, anvendes av millioner». Ca. 31,5 x 33 cm.	500	2318	FREIA CHOCOLADE CACAO. Fint lite glass, preget i bunnen. H=9,5 cm. En liten sprekk.	500
2293	THOR-IS. Fin tosidig plastplakat med kjeks med iskuler og opprøst de ulike smakene. Ca. 48 x 72 cm. Trenger litt renhold.	750	2319	FREIA COGNACLICKØR. Stort Cognac-glass med reklame for Freia Cognaclickør. Sto på disken med Freias små Cognaclickør-sjokolader. Det står også «Glasset skal bare inneholde Freias Cognaclickør». Ø på det bredeste 17 cm og H=20 cm.	1000
2294	TORGERSEN OG CO A/S. Flott kalender i plast. Alt virker og den er i bra stand. 25 x 36 cm.	500	2320	FREIA MELK CHOKOLADE. Flott Freiaselger til å bære i stropp over skulderen. Til bruk i kino, teater o.l. Ca. 56 x 38 x 10 cm. Med sele.	1000
2295	VIKING MELK. Stor plakat med «Det nye rådhus i Oslo» fra sjøsiden. Trikk kjører foran rådhuset med «Viking Melk» reklame på tak, en lastebil merket «Viing» på plan føler og i hjørnet sees baugen på en båt som heter «Viking 1». Ca. 80 x 68 cm. På venstre side er det en sideklaff som måler 30 x 68 cm. Bra stand.	1000	2321	FREIA. Flott skål, i plett, fra 1920-tallet. Ca. Ø=16,5 cm og H=11 cm. Bra stand.	1500
Reklameartikler *)			2322	FRYDENLUND. Gammel grønn øl-kasse til 12 flasker. Ca. 40 x 31 x 31 cm.	500
2296	A. PARELIUS A/S MINERALVANDFABRIK. Startet i Oslo 1872. Lott 14 gamle etiketter. 13 ulike, en dublett. Fin kvalitet. Slått sammen med Aktiebryggeriet 1919, som senere ble til NORA i sammen med Aktiebryggeriet 1919, som senere ble til NORA i 1932.	500	2323	FRYDENLUND. Lott jakke, bukse og vernesko fra 1970-tallet. Jakken har brodert Frydenlund på ryggen.	750
2297	AKTIEBRYGGERIET. Gammel øl-kasse i bra stand, ca. 1925.	500	2324	FRYDENLUND. Nesten ubrukt skjorte med slips. Skjorten fra Saga skjortefabrikk Selje.	500
2298	AKTIESELSKAPET VACUUM. «Indregistrert varemærke LØVEN». Boks med lokk og hank. Inneholder en pose med noe pulver. Ø=15 cm og H=22,5 cm. Småbulker, litt slitasje	500	2325	FRYDENLUNDS BRYGGERI. Lott to trykkplater for flaske-etiketter og en komplett trykkmatrise for 15 bunntrykk til Frydenlunds flaske-etiketter. En for Pilsnerøl ca. 6,5 x 8 cm, en for Light Lagerbear, ca. 8,5 x 10,5 cm, samt den store for 15 etiketter som er ca. 37 x 27 cm.	500
2299	BOKS. Meget uvanlig boks med 18 felter rundt kant på lokk med ulike reklamer og narrer, og dreibar skive med indianer som spenner pil og bue midt på lokk. Drei skiven rundt så vil den til slutt peke mot et av feltene. I feltene er det ulike reklame. Bl.a. for Tango sjokolade fra Olaf Larsen, Grand Galla Melk Nøtt, samt noen andre sjokolader og et par som kan ligne margarinpakker. Ø=19,5 cm og H=7,5 cm.	500	2326	HERMETIKK. Lott 4 bokser. En uåpnet Sardines fra Chr. Bjelland Stavanger, en uåpnet Optimist brisling fra Hoem Canning Kristiansund, en uåpnet Reserveproviant fra Chr. Aug. Thome Moss og en tom uåpnet utstillingsboks med Starbs Sild-Sardines in Tomatosauce fra Start Canning A/S Kristiansund.	600
			2327	Lott 14 iddiser (hermetikketiketter), derav 1 utliskåret og 2 stk. Sidebånd. Fra Vestlandske Lith. Kunstanstalt (VLK). Trykkeriets arkiv.	500
			2328	Lott 15 iddiser (hermetikketiketter), derav 1 utliskåret (liten rift) og 2 stk. Sidebånd. Fra Vestlandske Lith. Kunstanstalt (VLK). Trykkeriets arkiv.	500
			2329	Lott 15 iddiser (hermetikketiketter), derav 2 stk. Sidebånd. Fra Vestlandske Lith. Kunstanstalt (VLK). Trykkeriets arkiv.	500
			2330	ILLUSTRERT FAMILIEBLAD. Flott myntskål i glass med Nils og Blåmann. Ca. Ø=20 cm.	1000
			2331	JAHRES KJEMISKE FABRIKKER A/S. Bordplakett, med firmalogo, med påmontert hviltann L=14 cm.	500
			2332	JIM BEAM. Stor cowboy i keramikk. H=33 cm. Fin i enhver bar.	500
			2333	JOHS. MÆLAND. Stavanger Norway. Flott myntskål i glass. Ca. 19 x 19 x 2 cm. Bra stand.	750
			2334	KANDY-THE. Boks fra N. Hagen, Oslo. Kandy-the fra ca. 1930-1940-tall. Ca. 23,5 x 23,5 x 24 cm. Litt småbulker og slitasje.	500
			2335	KNOLL OG TOT. CLOETTA. Sjelden, meget gammel, oval boks med motiv fra Knoll og Tot. Ca. 14,5x10x5 cm, omtalt eldre kjent matboks. Noe slitasje.	500
			2336	KODAK FILM. Stoffbanner. Ca. 140 x 26 cm. Med bilde av en pakke film. Litt slitasje.	500
			2337	KORKER. Stor lott, må være 2-3000 eller mer. Aller mest Coca Cola, noe Cola Light, TAB, noen Frydenlund m.m. Kommer i trekasse fra Christiania Holters Lys. Bruttovekt 9,7 kg.	500
			2338	LARSEN OLAF A/S CHOKOLADEFABRIK. Lott 30 samlerkort i Larsens dyreserie som består av 72 ulike. Meget sjeldne.	500
			2339	LILLEBORG BLEKET RÅ LINOLJE. Gammel sjablong «Netto 180 kg Tara», i tynn messing. Ø=50 cm.	750
			2340	LUFTHANSA CITY JET 737. Stor flott bordmodell, ant. i hard plast. Et flott Boeing 737. L=58 cm og vingespenn 54 cm. Veier 1,8 kg med bordstativet som er tungt.	1000
			2341	MEYERS KJÆX, CHRISTIANIA. Liten og flott blikkboks. 6x6x7 cm. Det reklameres for gullmedaljer i 1891 og 1898. Bra stand. Uvanlig.	500
			2342	MÆLAND HERMETIKK. Diskreklame i papp. Ubrukt fra ca. 1920-tallet. Meget pen stand. H: 34,5 cm. Kunne også henges i taket med tau. Johs. Mæland A/S ltd Stavanger Norge. Reklame for ørnebitar og appetitt sild.	500
			2343	NITEDALS FYRSTIKKER. Fin liten kanne og asjett med logo. Fra Porsgrunn, også merket Christiania glassmagasin. Kannes H=13 cm og asjettens Ø=19 cm.	500
			2344	NITEDALS KRUDTVÆRK. ECHO sprængstof. Gammelt, flott skilt, 1910-1920. Ca. 25 x 20 cm. Fin stand.	2500
			2345	NORA. Lite album med ca. 45 fine etiketter. Mange ulike. Bl.a. Champagne, Pommac, Likør, selters m.m. Fin lott.	500
			2346	NORØNA ØL-BRYGGERI. Meget gammel flaske med Bayersk øl, uåpnet. Flott etikett, ca. 1890. Muligens unik. H=23 cm.	2500
2347	O. MUSTAD & SØNS JERNSTØBERI. Gjøvik. Priscourant tidlig 1900-tall med mange ovner, m.m. Med 36 ulike ovner, 13 komfyrer, vindusrammer, gryter, pløger m.m. Innbundet i slitt shrttryggbd. Flekkete omslag, skadet nederst i rygg, men materien fin.	500			
2348	QUEEN MAUDE JULE-DELIKATESSER. Fin boks fra A/S United Sardine Factories Bergen-Norway. Med pingviner og juletre på lokk, samt nisser rundt kant. Ca. 20,5 x 14,5 x 6,5 cm. Litt slitasje, uvanlig.	500			
2349	RENAULT COGNAC. Veldig fint og dekorativt lite askebeger i tynn blikk. Ca. 8 x 12 cm.	500			
2350	RINGNES BRYGGERI. Gammel øl-kasse malt og preget «R & Co». Ca. 1890. Uvanlig.	750			
2351	RINGNES. Fin uniformsjakke samt caps for øl-kjører.	500			
2352	RINGNES. Lott 10 gamle fine etiketter, veldig god kvalitet.	500			

Obj.nr.

- 2353 SABENA. Stor flott tung modell av helikopter. Ca. 42 x 10 x 12 cm. Vekt 1,45 kg. Medfølger fine rotorer B=48 cm. Kommer i fin trekasse. Mangler ant. en fot som skal skrues fast under. Liten skade på ene siden.
- 2354 SCHOUS ØLTØNNE. Stor 10 L tønne med nisse på toppen og stativ. Alle båndene løse, men skal være enkle å feste, ellers fin.



- F2355 SIGARETT-DISPLAY. Flott skap med «BLUE MASTER» reklame. Plass til 8 ulike merker. Med innvendig lys. Låsbart. Ca. 55 x 19,5 x 50 cm. 3000
- 2356 SIGARETTMERKER. Fine flagg på silke. Lott ca. 165 stk., fordelt på ca. 70 ulike. 500
- 2357 SKILTOPPHENG. Gammelt skiltoppheng i smijern. Henges ut fra vegg, passer for tosidig skilt. Måler ca. 84 x 37 cm. Avstand mellom de to festene skiltet skal festes i er ca. 44 cm. 500
- 2358 STABBURET. Stor nisteboks med folkevogn. Ca. 32 x 25 x 21 cm. Bra stand. 1000
- 2359 STOMATOL. Gammelt tynt glass med «Stomatol» på forside og «Gratis reklame» i glasset på bakside. Ø=7,5 cm og H=9,7 cm. 500
- 2360 TIEDEMANN ASKEBEGGER I SØLV. 830S. Hans Hohle Sølvarefabrikk, Oslo med stempelvariant før 1935. Ant. 1920/30-tallet. Drevet dekor med logo og tekst «J. L. Tiedemanns Tobaksfabrik». Pen stand med få bruksspor. Ca. 80x58x5 mm. 500
- 2361 TIEDEMANNS TOBAK. Komplette 6 askebegre i PP-serien «Tiedemanns tokak er dog den beste» med skutemotiver nr. 1 Fembøring, nr. 2 Ishavs - jakt, nr. 3 Seilsnikke, nr. 4 Slupp, nr. 5 Skonnert og nr. 6 Seil-skøyte. Ø=11 cm. Med grønt PP-stempel. 750
- 2362 TORGERSEN & CO. Kaffe Oslo. Stor sort boks med lokk. Ø=24 cm og H=32 cm. Litt slitasje. 500
- 2363 VESTA HYGGEA. Klokke formet som livbøye. Batteridrevet klokke. Ø=32 cm. 500
- 2364 VIKING REM & PAKNINGSFABRIK. Fin papp-plakat med reklame for «Viking-remmer». Ca. 23,5 x 33,5 cm. 500
- 2365 WOLFS VACUUM. Konserverings Apparat i blikk. Metallbeholder med pumpe som trekker luften ut. H=33 cm og Ø=14,5 cm. 500
- 2366 ZIG ZAG. «Det beste sigarett papir». Flott myntskål i bakelitt. Ø=19 cm. 500
- 2367 ZIPPO-lightere. Fem originale, derav to i etui, bl.a. Maersk. Alle framstår å være i god stand. 600
- 2368 ZIPPO-lightere. Fire originale i etui: Sadolin, Spies, Maersk og Roskilde Festival. Som nye. 500
- 2369 Lott over 30 div. hefter/bøker, noen fyrstikkesker fra Oslo utesteder m.m., det meste relatert til Frydenlund. Se bilder. 500

Landhandel *)

- 2370 DISKSELGER. Nettingkurver i tre høyder til å ha på disken, med ulike varer i. Undre kurv Ø=30 cm og H=11 cm, øvre Ø=20 cm og H=8 cm. Hele stativets H=64 cm. 500
- 2371 FREIA. Lott 27 ulike pappesker med gele og pudding. Mange med innhold. De fleste med bra alder. Kommer i fin blikkeske Freia dessertgele. Blikkesken skal ha glass i lokk, men dette er borte og det sitter en treplate der. Kan sikkert fikses. Blikkesken er ca. 36 x 24 x 16,5 cm. 500
- 2372 GLOBETROTTER HERMETIKK. Lott 4 tomme utstillingsbokser. Globetrotter Fest kjøttkaker, Hvalbiff med løk, Hvalkarbonader og Fabrikaal. Noen anmerkninger. 500
- 2373 HERMETIKK. Lott 4 utstillings hermetikkbokser, tre fra Bjellands. Bjellands Fiskeboller i kraft, Fried Fish Lakes of Coal-Fish, Torskerogn og Oksekarbonade fra Møre Preservering Co. Litt varierende kvalitet. 500
- 2374 TOBAKIANA, SIGARETTKORT. Lott på ca. 385 kort med idrettsutøvere innsatt på hjørneslissede ark (uten å skade kortene). Litt slitasje med årene. Se bilder. 500
- 2375 TOBAKIANA, SIGARETTKORT. Lott på over 400 kort med idrettsutøvere innsatt på hjørne slissede ark (uten å skade kortene). Litt slitasje med årene. Se bilder. 500
- 2376 VIIG OG VRAALSEN. Fin gammel butikkvekt, fra 0,2-20 Hg. H=64 cm. Tung. 500

Utrop

1000

3000

Obj.nr.

Antikviteter, interiør og samleobjekter

Antikviteter *)

- 2377 BOMME. 1800-talls. I pen stand, låst og uten nøkkel. 24x56x39cm. 1200
- 2378 NAVNEDUK. Ulike stingteknikker i flerfarget ull på lin. Navn: «Gunda Madsen, 1881». Ulike figurmotiver nede. Pen stand, innrammet. Motiv mål: ca. 36x29 cm. 500
- 2379 SKRIVESKRIN. Historisme, ca. år 1900. Rikt formet og profilert med skrog i furu, dekket med gips og gesso med sølvpatinering. Løvefotter nede og pent eldet rødvinnsfarget skinn oppe på hengslet lokk. Orig. fungerende lås og nøkkel. Bruksspor og noe avflass. Ca. 42x33x17 cm. 1000
- 2380 SYBARON. Senempire/biedermeier. Mahognifiner på furu. Medaljong i front i lyst tre, med initialer og årstall 1846. Skrustikke under til borfeste, stoppepute oppe trukket med grønn tekstil. Skuff i front med dreiet knott i ben. Fin stand, eldre reparasjon. H: 15 cm. 600

Tepper og tekstiler *)



- F2381 SUNNMØRSBUNAD. Damebunad Ørskog, str. ca. 36-38. Stakk og liv, skjorte, forkle, underskjørt og to ytterplagg. Den ene cape merket: Husfliden Fagernes, str. M. Svart ullstoff. Bunadsskjorte og underskjørt i bomullsstoff. Skjorte str. 46 (ca. 36-38). Detaljert broderi på forkleet og livet. Pen velholdt bunad. Fin stand og minimale bruksspor. 10000
- 2382 AKLE. Krokbragd. Vestlandet, 1900-tallet. Ull på linrenning. Ant. plantefarger. Fin stand, men noe avsmittet farge på frynser. Ca. 200x100 cm, ekskl. frynser på begge kortsider. 800
- 2383 AKLE. Rutevev. Vestlandet, 1900-tallet. Ull på linrenning. Plantefarger. Fin stand. Ca. 110x145 cm, ekskl. frynser på begge kortsider. 800

Trearbeid og husflid *)



- F2384 DØLAHEST. Rikt utskåret i lyst treverk, på høyt håndverksmessig nivå. Patina og bruksspor. Minimale brudd på ører. Ant. 1900-tallets første halvdel. H: 17,5 cm. L: 21,5 cm. 750
- 2385 MODELL AV STABBUR. Håndlaget, ant. av Ole Imland, jf. etikettmerke under. Mørkbeiset furu. Rikt formet konstruksjon på fire stabber, med ulike detaljer og klokkeårn, samt medfølgende løs trapp til inngangsdøra i front. 1900-tallet. Pen stand, noe smuss/støv. Ca. 37x34x39 cm. 1000

Metallgjenstander *)

- 2386 HATTEHYLLE/KUPÉHYLLE. Messing. Jugend/art nouveau. Ca. år 1900. Rikt formede sidevanger med organiske former og fire runde stenger som hylle. Pen stand med bruksspor. D: 33 cm. L: 112 cm. 2000
- 2387 HELGI JOENSEN (1932-). Vase. Tinn. Brutalistisk uttrykk, vasene i serien fra 1980/90-tallet er inspirert av nordlyset. Sign. under «Helgi», samt stempel. 1993. Fin stand, mindre riper og et lite kakk oppe. Forgylt parti i front. H: 21,5 cm. 750

Obj.nr.		Utrop
2388	HELGI JOENSEN (1932-). Vase. Tinn. Brutalistisk uttrykk, vasene i serien fra 1980/90-tallet er inspirert av nordlyset. Sign. under «Helgi», samt stempel. 1993. Fin stand, mindre riper. Forgylt parti i front. H: 15 cm.	500
2389	TERRIN M/LOKK. Tinn. Louis XVI-stil, ca. 1780-1820. Nord-Europa, ant. Sverige. Rund korpus, med hanker og håndtak på lokk. Utydelige/identifiserbare stempler på undersiden. Fin stand, bruksspor. L: 34 cm. H: 20 cm.	750
2390	VANNKANNE. Kobber, med detaljer i messing. Ant. Syd-Europa, 1800-tallet. Elegant formet med svungne hank. Patina, bruksspor og småbulker. H: 47 cm. Ø nede: 27 cm.	750

Fiske, fangst og maritime gjenstander *)

Fiske og fangst *)

2391	HANEHAGLE. Ang. til rundt 1890. Mrk. 11143 - 178. Siselert dekor. L: 112 cm. I meget pen stand.	2000
2392	PEER GYNT-KNIVEN. David-Andersen, Oslo. Ornamenterte beslag i 925S. Skaft i masurbjerk, knivblad i stål og slire i sort skinn. Med original eske og brosjyre. Meget pen stand på kniv og slire, kun upussede sølvbeslag. Noen defekter på eske. Gravert monogrammet «JT» på slirens beslag. Knivens lengde: 22 cm.	800
2393	RED FLY REDINGTON. 14 9/10. Fiskestang i 3 deler, tilsynelatende ubrukt. L=4,3 m. Kommer i stoffetui og i metall transporthylster.	500
2394	SAMEKNIV. Eldre samekniv med slire i brunt lær og horn/bein med skåret dekor. Knivblad i stål og skaft trukket med sort skinn og detaljer i hvittmetall. Knivens lengde: 18,5 cm. Slirens lengde: 19 cm.	1000
2395	SAMEKNIV. J. Marttiini, Finland. Knivblad med gravert dekor med samisk tema. Detaljer i hvittmetall og skaft i lakkert masurbjerk. Slire i lysbrunt lær med preget dekor. Patina og bruksspor, slitasje på knivens egg. Knivens lengde: 30 cm.	500
2396	SLIRELÆR for KNIVER. To remser med godt lær, B ca. 20-22 cm, angitt for 15/20 slirer.	500
2397	VALBJØRCK. 70x20 cm flatt, stort stykke for tillaging av knivskaft, veier ca 4.8 kilo.	650
2398	VANGEN. Carbon fiskestang. Ser ubrukt ut. To ledd. L=3,3 m. Kommer i stoffetui.	500

Hvalfangst *)

2399	HVALBÅT. En tegning fra Akers Mekaniske Verksted Oslo, desember 1927. Den er stemplet med følgende tekst: Denne tegning må ikke kopieres, utlånes eller forevises i annet øyemed enn det omforenede. Tegningen bedes returnert a/s Akers Mek. Verksted.	500
2400	HVALØRE. Ett hvaløre på sokkel. Høyde med sokkel: 15 cm.	500
2401	HVALØRE. Ett løst hvaløre med påskriften «C.A. Larsen 1938». H: ca. 12 cm.	500
2402	HVALØRE. Fint malt med F/K «C.A. Larsen» 1937 - 1938 og rederiflagg. Øret står på en sokkel. Høyde med sokkel: 14 cm.	600
2403	HVALTANN. En isbjørn på isfjell. H: ca. 8 cm og L: ca. 16 cm.	1200
2404	HVALTANN. FIGUR. Rikt utskåret og polert figur forestillende svane på fot. Liten sprekk/lim mellom figur og fot. Pen stand. Ca. 13x10x3,5 cm.	1000
2405	HVALTANN. Påbegynt arbeid til en pingvin. Vekten er ca. 525 gr. H: ca. 17 cm.	500
2406	HVALTANN. Pingvin på isfjell + et ekstra isfjell. H: ca. 13 cm og L: ca. 14 cm.	900
2407	HVALTANN. Stor, ubehandlet tann. L: 17 cm. Vekt: 501 gram.	750
2408	HVALTANN. To pingviner på isfjell. En av pingvinene er løse. H: ca. 13 cm og L: ca. 17 cm.	700
2409	HVALTANN. To pingviner på isfjell. H: ca. 13 cm og L: 16 cm. Pen stand.	900
2410	HVALTENNER. 3 stk. Den lengste med en langsgående, delvis gjennomgående sprekk. Ellers fin, naturlig stand. L: 11/16/18 cm.	1000
2411	HVALTENNER. Lott på to små ubehandlede tenner L hhv. 9,5 og 12 cm.	500

Maritime gjenstander *)

2412	BÅTFOTOGRAFIER. Lott ca. 300 s/hv. foto, aller mest utenlandske. Mange med tekst bak. Postkortstørrelse eller mindre. Jevnt over god kvalitet.	1000
2413	DFDS. Unik håndskrevet bok/protokoll over alle DFDS sine skip fra 1867 (D/S Anglo Dane til 1968 (M/S Prinsesse Margrethe). Inneholder relevante opplysninger som: når og hvor bygget, innkjøpt, solgt, hugget eller forlist, alle dimensjoner vedrørende tonnasje og lastekapasitet, maskintyper, fart og hestekrefter, samt alle navneendringer, ombygginger og viktige hendelser. Unik dokumentasjon med historien om 412 skip. Innbundet i et skinnryggbed, med litt slitasje.	2000
2414	M/S OSLOFJORD. NAL. Fin lue med luebånd og NAL emaljert merke. Litt «skittent». Medfølger «Passasjertakster 1926».	500
2415	NAL. ET REISEMINDE. Fra S/S «Kristianiafjords» første tur Kristiania-Bergen den 4de til 7de Juni 1913. Utgivet av Fotograf Wilse. 21 s med til sammen ca. 50 bilder av båten og mange distingverte passasjerer som Kong Haakon VII, Storting- og Regjeringsmedlemmer m.m. Bra kvalitet.	1500
2416	NAL. Norske Amerikaline. Lott. Bag med defekt glidelås, lue med rederinål, to andre rederinåler, anheng med båt på forside og tekst datert 1913 på bakside, askebeget, kortstokk, lite rundt reklamespeil, 10 div. menyer, gaffel, postkort samt div. brosjyrer.	500
2417	S/S STAVANGERFJORD. Lott ca. 250 bilder fra fotograf Sørås arkiv. Alle med motiver fra en tur med Stavangerfjord i 1937. Sannsynligvis i regi av IOGT. De aller fleste ca. 14 x 9 cm. Noen med tekst på bakside. Mange like motiver.	1000

Obj.nr.		Utrop
2418	SKIPSLØGG (avstandsmåler). Walkers Excelsior IV patent log. Ser komplett ut i original trekasse.	1000



F2419	SKIPSTELEGRAF. Liten skipstelegraf med messing, H=45 cm, umerket.	1500
-------	---	------

Jernbane, fly, buss og bil *)

2420	A & N AUX 8 DAYS KLOKKE. Ant. gammel klokke for bil, muligens fly. Ø=8,5 cm, D=3,5-6 cm (skråstilles). 30-tallet?	500
2421	DROSJE. Lott. HALDA TAKSTAMETER. Mekanisk taksameter med skrog i aluminium, fra «Haldex AB, Halmstad, Sweden». 1950-1960-tall. Bra stand, fungerer. Selve skroget, ca. 12,5x11x15 cm. Et A-registrerings-skilt med DROSJE skilt montert under, ca. 33 x 18 cm.	750
2422	FARESKILT/FORBUD OG PÅBUDS/OPPLYSNINGSSKILT. Skoleplansje med de norske fareskiltene, ant. fra 60-tallet. Ca. 83 x 51 cm.	500
2423	FORD LINCOLN. Flott radiatorlokk med greyhound ornament. L=13 cm og H=6 cm.	750
2424	FORSTYRR IKKE VOGNFØREREN. Gammelt fint blikkskilt. Ca. 28,5x4,5 cm.	500
2425	GEARKASSE-MODELL. Fin modell brukt i undervisning. Produsert av VVR (Verkehrs Verlag Remagen) Tyskland. H=30 cm.	750
2426	I VOGNEN...30 PERSONER PAA PLATFORMEN 6 --. Uvanlig og fint lite emaljert skilt. Ca. 19 x 4,5 cm.	500
2427	KLAXTON HORN. Gammelt horn til motorsykkel, 1905-1925. Virker fint. Ca. 12 x 16 x 9 cm.	750
2428	Lott 14 fotografier relatert til fly, sivilt og militært. Bildene er fra 5,5x6,2 til 18x24 cm. Bl.a. en engelsk jagerpilot fra 2. VK (med 29 sikre og 9 usikre nedskytinger). Også foto av Trygve Gran med flere flyvere. Noen originale pressefotografier. Uvanlig utbud.	750
2429	MERCEDES BENZ GRILL. Flott grill til bil fra 1950-tallet. Medfølger løs stjerne som er hel, men festet ser ikke bra ut og mangler emblemet, men krommen er fin. Ca. 50 x 64 x 11 cm. Noe for man-caven?	500
2430	MERCEDES HJULKAPSLER. Lott 4 stk. 1950-tall eller eldre. Den ene påmontert batteriklokke. Ø=24,5 cm. Litt slitasje.	500
2431	NSB SKINNJAKKE. Fin tykk skinnjakke. Bra stand. Strl. XL.	750
2432	NSB. Fint askebeget 11x9x6 cm, med logo. Det blankeste og fineste vi har sett.	500
2433	NSB. Glass til NSB parafinlampe. Merket Norges Statsbaner med logo og Kupe 15 NORSK. H=27,5 cm.	750
2434	ÅL-HØNEFOSS-DRAMMEN-OSLO V. Skilt til å henge på side av vogn for å fortelle om ruten. Andre veien snues det så kommer motsatt rute fram. Ca. 69 x 22 cm. Litt slitasje.	500

Mineraler, smykkesteiner og fossiler *)

2435	ALEXANDRITT. Syntetisk, kjerner fremstillet etter Verneuil-metoden, 245 ct. Idar Oberstein DE.	500
2436	ALEXANDRITT. Syntetisk, kjerner fremstilt etter Verneuil-metoden, 263 ct. Idar Oberstein DE.	500
2437	ALEXANDRITT. Syntetisk, kjerner fremstilt etter Verneuil-metoden, i alt ca. 229 ct. Idar Oberstein DE.	1000
2438	ALEXANDRITT. Syntetisk, kjerner fremstilt etter Verneuil-metoden, i alt ca. 240 ct. Idar Oberstein DE.	1000
2439	ALEXANDRITT. Syntetisk, kjerner fremstilt etter Verneuil-metoden, på i alt 397 ct. Idar Oberstein DE.	700
2440	ALEXANDRITT. Syntetisk, kjerner fremstilt etter Verneuil-metoden, i alt ca. 126 ct. Idar Oberstein DE.	500
2441	AMAZONITT. Naturlig, fra Brasil. 10 pene, cabochonslipte plater. Ca. 15 x 15 til 20 x 30 mm, ca. 119 ct.	750
2442	AMAZONITT. Naturlig, fra Brasil. 11 pene, cabochonslipte plater. Ca. 16 x 17 til 20 x 21 mm, ca. 133 ct.	750
2443	AMETYST. Grønn, naturlig, 10 pene steiner. 5 ovalslipt (14,25 ct. 9 x 11 mm.) og 5 brillantslipte (8 ct. Ø 8 mm.). Fra Afrika.	500
2444	BLÅ SAFIR. Syntetisk, kjerner fremstilt etter Verneuil-metoden, på i alt ca. 267 ct. Idar Oberstein DE.	1000
2445	BLÅ SAFIR. Syntetisk, kjerner fremstilt etter Verneuil-metoden, på i alt ca. 168 ct. Idar Oberstein DE.	500

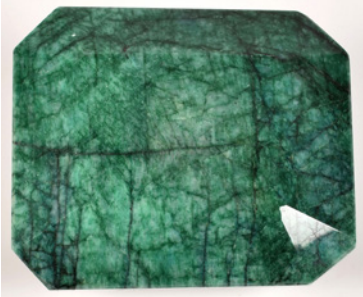
Obj.nr.	Utrop	Obj.nr.	Utrop
2446	BLÅ SAFIR. Syntetisk, kjerner fremstilt etter Verneuil-metoden, på i alt ca. 149 ct. Idar Oberstein DE.	2486	RUBIN. Naturlig. Flott stein, ovalt fasettslipt. Glassfilled og varmebehandlet, 3.80 ct. Madagaskar.
2447	COVELLIN. Naturlig, fra Italia. 8 meget pene, cabochonslipte steiner. Ca. 14 x 15 til 27 x 17 mm, ca. 100 ct.	2487	RUBIN. Naturlig. Flott stein, smaragdslipt. Glassfilled og varmebehandlet, 7.34 ct. Madagaskar.
2448	GUL SAFIR. Naturlig, meget pen stein. Ovalfasettert, 0.8 ct. ca. 6 x 4 mm. VVS. Fra Ceylon.	2488	RUBIN. Naturlig. Meget pen stein, smaragdslipt. Glassfilled og varmebehandlet, 2.83 ct. Madagaskar.
2449	GUL SAFIR. Syntetisk, kjerne fremstilt etter Verneuil-metoden, ca. 171 ct. Idar Oberstein DE.	2489	RUBIN. Opak, dyp vinrød korund i stor størrelse på ca. 1300 karat. Måler ca. 77x54x42 mm. Klassisk, oval fasettslip. Farge/nyanseforbedret. Ant. funnsted: India.
2450	HELIODOR. Edel, sitrongul beryll. Meget god klarhet med delikat farge. 23,7 karat. Ca. 15x20x10 mm. Bestrålt. Opprinnelse: Brasil.	2490	RUBIN. Opak, dyp vinrød korund i stor størrelse på hele 2950 karat. Måler 9,7x6,8x4,2 cm. Klassisk, oval fasettslip. Medfølgende sertifikat. Farge/nyanseforbedret. Ant. funnsted: India.
2451	JASPI. GRØNN ESCORA. Naturlig, fra USA. 24 pene, cabochonslipte plater. Ca. Ø 12 til 28 x 19 mm, ca. 296 ct.	2491	RUBIN. Syntetisk. Kjerner fremstilt etter Verneuil-metoden, i alt ca. 186 ct. Idar Oberstein DE.
2452	JASPI. Naturlig «Bumble Bee» fra Australia. 10 firkantig cabochonslipte plater (èn med hjørnedefekt). Ca. 23 x 13 til 22 x 22 mm. ca. 200 ct.	2492	RUBIN. Syntetisk. Kjerner fremstilt etter Verneuil-metoden, i alt ca. 114 ct. Idar Oberstein DE.
2453	JASPI. Naturlig «Bumble Bee» fra Australia. 7 meget pene, cabochonslipte plater. Ca. 18 x 18 til Ø 24 mm. ca. 135 ct.	2493	RUBIN. Syntetiske, to meget pene steiner i avlangt puteslip, i alt 16 ct. ca. 14 x 10 mm. Fra India.
2454	KALCEDON. Naturlig. 4 meget pene, lysilla steiner, cabochonslipte. I alt ca. 20 ct. ca. 10 x 6 mm. Idar Oberstein DE.	2494	RUBIN. Syntetiske, to meget pene steiner, dråpeslipt, i alt 13 ct. ca. 14 x 10 mm. Fra India.
2455	KALCEDON. Naturlig. 4 meget pene, lysilla steiner, cabochonslipte. I alt ca. 20 ct. ca. 10 x 6 mm. Idar Oberstein DE.	2495	SAFIR. Naturlig, meget pen, mørkeblå stein. Ovalfasetterte, 2.45 ct. ca. 7 x 9 mm. Fra Ceylon.
2456	KALCEDON. Naturlig. 6 meget pene, lysilla steiner, cabochonslipte. I alt ca. 27 ct. ca. 10 x 6 mm. Idar Oberstein DE.	2496	SAFIR. Naturlig, fra Sri Lanka. 4 pene, ovalt fasettslipte steiner. 4 x 6 mm, i alt 2.4 ct.
2457	KRYSSOKOLL. Naturlig, fra Afrika. 10 meget pene, cabochonslipte plater. Ca. 14 x 11 til 24 x 17 mm, ca. 144 ct.	2497	SAFIR. Naturlig, meget pen, mørkeblå stein. Ovalfasettert, 1.60 ct. ca. 8 x 6 mm. Fra Ceylon.
2458	KRYSSOKOLL. Naturlig, fra Afrika. 10 meget pene, cabochonslipte plater. Ca. Ø 14 til 24 x 16 mm, ca. 135 ct.		
2459	KRYSSOKOLL. Naturlig, fra Afrika. 10 meget pene, cabochonslipte plater. Ca. 8 x 20 til 23 x 16 mm, ca. 130 ct.		
2460	KRYSSOKOLL. Naturlig, fra Afrika. 12 meget pene, cabochonslipte plater. Ca. Ø 13 til 22 x 18 mm, ca. 142 ct.	2498	SAFIR. Opak, dyp blå korund i ekstraordinær stor størrelse på hele 6282 karat. Måler 11,7x12x1x5,1 cm. Dråpe/pæreslip. Medfølgende sertifikat. Ant. funnsted: India.
2461	KRYSSOKOLL. Naturlig, fra Afrika. 10 meget pene, cabochonslipte plater. Ca. Ø 13 til 22 x 18 mm, ca. 142 ct.	2499	SAFIR. Syntetisk. 6 fasettslipte steiner, i alt ca. 28 ct. Idar Oberstein DE. Meget smukke.
2462	KRYSSOKOLL. Naturlig, fra Afrika. 10 meget pene, cabochonslipte plater. Ca. Ø 13 til 22 x 18 mm, ca. 142 ct.	2500	SAFIR. Syntetisk. 6 fasettslipte steiner, i alt ca. 28 ct. Idar Oberstein DE. Meget smukke.
2463	KUNZITT. Råstein på 33.49ct. Afghanistan. FLOURITT, fem slipte steiner på i alt 32.56 ct. HVIT ONYX, 8 kuler på i alt 159.38 ct. GRANAT, naturlig/syntetisk, 10 steiner på i alt 56.5 ct. GALENITT, råstein på 416.40 ct. HEMATITT, 10 cabochonslipte steiner på i alt 49.31 ct. + 10 små «BRILLIANTE» på i alt 2.36 ct.	2501	SMARAGD. Opak, dyp grønn beryll i stor størrelse på hele 2090 karat. Måler 11,7x8,1x3,2 cm. Spissoval fasettslip. Medfølgende sertifikat. Ant. fargeforbedret. Ant. funnsted: India.
2464	LABRADORITT. Feltpat/pleksiglas i mosegrønn farge med skinn. Stor størrelse, hele 2750 karat. Måler 8,7x7x4,8 cm. Glatt, cabochonslepen med inneslutninger av magnetitt. Medfølgende sertifikat. Ukjent funnsted.	F2502	SMARAGD. Opak, grønn beryll i ekstraordinær størrelse på hele 5523 karat. Måler 11,5x9x7 cm. Oktagonalt trappeslip. Medfølgende sertifikat. Fargeforbedret. Ant. funnsted: India.
2465	LAPIS LAZULI. Naturlig, 21 meget pene steiner. Cabochonslipte, på i alt ca. 250 ct. fra ca. 8 x 11 til 18 x 25 mm. Fra Afghanistan.	2503	SMARAGD. Opak, grønn beryll i stor størrelse på hele 2970 karat. Måler 11,4x8,4x3,6 cm. Klassisk, oval fasettslip. Medfølgende sertifikat. Fargeforbedret. Ant. funnsted: India.
2466	LOLITTER. Naturlig, fra India. 10 pene, ovalfasetterte steiner. Ca. 4 x 6 mm, i alt 7.60 ct.	2504	SMYKKESTEN. Naturlige: RAV, ca. 39 ct. FLOURITT, ca. 51 ct. ZOIZITT, kuler, ca. 134 ct. fantastiske «sky-blue» steiner. Trillantslebne, på i alt 12.8 ct. ca. 12 x 12 mm. Fra Afrika.
2467	MOHAVE BLÅ TURKIS. Naturlig, fra USA. 8 meget pene, cabochonslipte plater. Ca. Ø 21 til 28 x 21 mm, ca. 128 ct.	2505	SPESARTIN. Meget god klarhet og dyp cognacfarget granat. 27,4 karat. Ca. 16x22x12 mm. Oval checkerboard-slip. Pen. Bestrålt. Opprinnelse: Brasil.
2468	MOHAVE COPPER OYSTER TURKIS. Naturlig/behandlet fra USA. 10 meget pene, cabochonslipte plater. Ca. 22 x 15 til 28 x 20 mm. ca. 150 ct.	2506	SPINELL. Syntetisk, 6 flotte, røde steiner. I alt 27.65 ct. Idar Oberstein DE. Meget pene.
2469	MOHAVE COPPER OYSTER TURKIS. Naturlig/behandlet fra USA. 10 meget pene, ovalt cabochonslipte plater. Ca. 22 x 16 til 25 x 19 mm. ca. 152 ct.	2507	SPINELL. Syntetisk, fire flotte, røde steiner (1 helt mørkerød). I alt 22.20 ct. Idar Oberstein DE. Meget pene.
2470	MOHAVE COPPER OYSTER TURKIS. Naturlig/behandlet fra USA. 13 meget pene, cabochonslipte plater. Ca. 23 x 15 til 26 x 21 mm. ca. 197 ct.	2508	SPINELL. Syntetisk, 12 flotte røde steiner. I alt 76.50 ct. Idar Oberstein DE. Meget smukke.
2471	MOHAVE GRØN COPPER TURKIS. Naturlig/behandlet fra USA. 11 meget pene, cabochon-slipte plater. Ca. 17 x 17 til 31 x 25 mm, ca. 250 ct.	2509	SPINELL. Syntetisk, 25 flotte, lyseblå steiner. I alt 66.60 ct. Idar Oberstein DE. Meget smukke.
2472	OPAL, Australia. Cabochonslipt mørk edelopal, med skimrende grønt, rødt og mørkeblått. Ca. 28x21x3 mm. Vekt: 3,4 gram. Oppgitt ct: 16,5. Medfølgende sertifikat.	2510	SPINELL. Syntetisk, 4 flotte røde steiner I alt 22.75 ct. Idar Oberstein DE. Meget smukke.
2473	OPAL, Australia. Cabochonslipt skimrende dyp blå edelopal, med hint mod turkis. Ca. 18x13x5 mm. Vekt: 1,7 gram. Oppgitt ct: 7,4. Medfølgende sertifikat.	2511	SPINELL. Syntetisk, 6 flotte lyseblå steiner. I alt 21.40 ct. Idar Oberstein DE. Meget smukke.
2474	OPAL, Australia. Cabochonslipt skimrende grønn edelopal, med innslag av blått. Ca. 25x18x2 mm. Vekt: 1,8 gram. Oppgitt ct: 8,9. Medfølgende sertifikat.	2512	SPINELL. Syntetiske, 10 flotte, røde steiner (1 mørkerød). I alt 74.50 ct. Idar Oberstein DE. Meget smukke.
2475	OPALER. Triplett, ovalt cabochonslipte, 4 stk. i alt 7.10 ct. ca. 10 x 8 x 3 mm. Idar Oberstein DE. Meget pene.	2513	SPINELL. Syntetiske, to store og flotte, røde steiner (1 mørkerød). I alt 24 ct. Idar Oberstein DE. Meget smukke.
2476	PADPARASCHA SAFIR. Syntetisk. Kjerner fremstilt etter Verneuil-metoden, i alt ca. 236 ct. Idar Oberstein DE.	2514	SPINELL. Syntetiske, tre flotte, røde steiner. I alt 26.75 ct. Idar Oberstein DE. Meget pene.
2477	PADPARASCHA SAFIR. Syntetisk. Kjerner fremstilt etter Verneuil-metoden, i alt ca. 239 ct. Idar Oberstein DE.	2515	SPINELL. Syntetiske, 25 flotte, lyseblå steiner. I alt 67.90 ct. Idar Oberstein DE. Meget smukke.
2478	PYRITT. Naturlig, 13 pene steiner. Cabochonslipte, på i alt ca. 250 ct. fra ca. 9 x 14 til 19 x 32 mm. Fra Peru.	2516	TOPAS. Naturlig skyblå fra Afrika. 2 meget pene og perfekte, ovalt brillantslipte steiner. Ca. 12 x 6 mm. ca. 10.5 ct.
2479	RAINBOW CASILICA. Naturlig/behandlet fra India. 31 pene, cabochonslipte plater. Ca. Ø 10 til 27 x 13 mm, ca. 250 ct.	2517	TOPAS. Naturlig skyblå fra Afrika. 2 meget pene og perfekte, ovalt brillantslipte steiner. Ca. 12 x 6 mm. ca. 10.7 ct.
2480	ROSENKVARTS. Pen lyserosa sten, gjennomskinnelig men med sedvanlig matthet og inneslutninger. Hele 251 karat, ca. 55x38x23 mm. Klassisk oval fasettslip. Opprinnelse: India.	2518	TOPAS. Naturlige, to fine «sky-blue» steiner. Trillantslipte, i alt 12.8 ct. ca. 12 x 12 mm. Fra Afrika.
2481	RUBIN. Naturlig. Flott stein, ovalt fasettslipt. Glassfilled og varmebehandlet, 3.18 ct. Madagaskar.	2519	TURKIS. Naturlig kobberturkis fra USA. 9 meget pene, cabochonslipte plater. Ca. 16 x 12 til 24 x 23 mm. ca. 112 ct.
2482	RUBIN. Naturlig. Flott stein, hjerte fasettslipt. Glassfilled og varmebehandlet, 4.15 ct. Madagaskar.	2520	TURKIS. Naturlig kobberturkis fra USA. 9 meget pene, cabochonslipte plater. Ca. 21 x 14 til 23 x 29 mm. ca. 120 ct.
2483	RUBIN. Naturlig. Flott stein, ovalt fasettslipt. Glassfilled og varmebehandlet, 3.00 ct. Madagaskar.		
2484	RUBIN. Naturlig. Flott stein, ovalt fasettslipt. Glassfilled og varmebehandlet, 7 ct. Madagaskar.		
2485	RUBIN. Naturlig. Flott stein, ovalt fasettslipt. Glassfilled og varmebehandlet, 5.34 ct. Madagaskar.		

Obj.nr.	Utrop
2521	1200
2522	950
Polare samlegjenstander *)	
2523	500
2524	750
Postale samlegjenstander *)	
2525	1500
2526	1500
OL og andre idrettsartikler *)	
2527	700
2528	1500
2529	1500
2530	2000
2531	500
2532	500
2533	750
2534	500
2535	1000
2536	500
2537	500

Obj.nr.	Utrop
2538	500
Pins *)	
2539	600
2540	750
Telekort *)	
2541	2500
2542	1000
2543	1000
2544	500
2545	500
2546	500
Disney *)	
2547	500
2548	500
2549	500
2550	1000
	
2551	750
2552	2000
2553	500
2554	500
2555	500
2556	1000
2557	500
Autografer *)	
2558	500
2559	1000
2560	500
2561	500

Obj.nr.	Utrop	Obj.nr.	Utrop
2562	BJØRNSON, BJØRNSTJERNE. Signatur under bilde på ark (dette med kantanm.), medheftet etikett «Auksjons- Nr. 6080» datert i 1969. Medfølger utklipp fra bladet og kopi av del av manus/brev.	2585	MUNK, KAJ. 1898-1944. Signatur på tosidig brev til Kirkeministeren. Det omhandler hans motstand mot kirkeministerens instruks ang. prestenes holdning til «de norske forhold». Han talte tyskerene i mot og støttet nordmennenes kamp mot okkupantene. Denne holdningen førte til at han 4 januar 1944 ble bortført og henrettet av tyske offiserer. Medfølger sangen «Hyldeset til Norge» og «En dansk preken» på 3 sider.
2563	CHRISTIAN V. 1646-1699. Eneveldig konge av Danmark og Norge 1670-1699. Signatur på brev datert 2 may 1696.	2586	NANSEN, FRIDTJOF. 1861-1930. Håndskrevet brev på 2 s til «Kjære Frk. Tiedemann» stedsdatert Haukelisetet, Telemark 7.8.29. Omhandler søknad om stipend til østersdyrkning. Det er et høflig avslag, samt betraktninger fra Nansen om hvorfor han ikke har tro på at østersdyrkning vil lykkes. Medfølger et bilde.
2564	DALAI LAMA. F. 1935. Tenzin Gyatso er den fjortende og nåværende Dalai Lama. Signatur på lapp. Medfølger et bilde.	2587	OLAV V og TRYGVE BRATTELI på proposisjon 3 mai 1974.
2565	DAMSLETH, HARALD. Signatur på bakside av postkort fra Børrehaug & Remmen Serie H 109/49 tegnet av Damsleth. Kortet erubr. kv. 1-2.	2588	PELE. F. 1940. Edson Arantes do Nascimento, bedre kjent som Pelé, er en tidligere brasiliansk fotballspiller. Han er ansett blant fotballhistorikere, tidligere spillere og fans å være en av de beste og mest suksessrike fotballspillere i fotballens historie. Personlig hilsen og underskrift på bilde av Pele, hvor Pele mottar en statuett. Medfølger et lite bilde av ham fra kamp.
2566	DAVIS JR, SAMMY. 1925-1990. Amerikansk underholdningsartist som danset, imiterte, sang og spilte vibrafon, trompet og slagverk. Personlig hilsen på brev datert 1963 på brevpapir fra Palladium Theatre i Londo, hvor Davis hadde et tre måneders engagement.	2589	QUISLING, VIDKUN. Navn i boken QUISLING-SAKEN, dokumentasjon og ref. fra sakens behandling i Stortinget 1932. Utgitt av NS 1941, Blix forlag. 194 s. innbundet i dek. shrtbd. Ant. fra Quislings bibliotek.
2567	FALKBERGET, JOHAN. 1879-1967. Fint innrammet fotografi av Falkberget med håndskrevet personlig hilsen nede til høyre. Bildet er ca. 13 x 20 cm. Datert «Sommeren 1923».	2590	QUISLING. Signatur på kort med ønske om god jul og godt nytt år.
2568	GARBORG, ARNE. 1851-1924. Norsk forfatter. «Til min Mor Ane Olene Johnsdatter Garborg. Fra Arne Garborg» skrevet på lapp datert Jul 1880. Lappen er limt på tynn papp-plate. Medfølger et bilde.	2591	QUISLING. Signert i lite «Verdens-Atlas 1943». Tell forlag
2569	GERSHWIN, IRA. 1896-1983. Amerikansk tekstforfatter som samarbeidet med sin yngre bror, komponisten George Gershwin, og sammen skapte de noen av de mest minneverdige sanger på 1900-tallet. Personlig hilsen og signatur på lite kort datert 1963. Medfølger konvolutter det ble sendt i.	2592	QUISLING. Signert oppe i hjørnet på «Ministerpresident Vidkun Quislings tale i Oslo den 14 mai 1944».
2570	GLENN JR, JOHN. 1921-2016. Amerikansk offiser, testflyver, astronaut og senator. Glenn var den første amerikanske astronaut som var i et romfartøy som gikk i bane rundt jorden. Signatur på stort bilde av i høyere alder kledd en drakt fra NASA.	2593	SCRAPBOOKS. Lott to store bøker proppfulle av autografer, på kort, lapper, brev m.m. innlimt i begge albumene. Må være nærmere 1000 signaturer. Fra 1950-1970-tallet. Her er norske og internasjonale idrettsstjerner fra vinteridrett, mange brev fra engelske fotballklubber med alle spillernes autografer fra 1970-tallet, skuespillere m.m. Varierende kvalitet.
2571	GLOVER, DANNY. F. 1946. Amerikansk skuespiller og filmregissør. Hilsen og signatur på bilde. Medfølger sertifikat.	2594	THIELE, AUGUST. 1893-1981. Tysk admiral som under 2. verdenskrig var sjef på krysseren Lütow. Signatur på liten lapp limt bakpå et postkort med krysseren på forside.
2572	GOODMAN, BENNY. 1909-1986. Legendarisk amerikansk klarinettist og storbandleder. To signaturer. På takkebrev datert 1063 og personlig hilsen på lite foto.	2595	TIBBETS JR, PAUL WARFIELD. 1915-2007. Amerikansk offiser og flyver, kjent som førstepilot på Enola Gay, flyet som slapp atombomben over den japanske byen Hiroshima 6. august 1945. Signatur på liten lapp med stempel under. Medfølger konvolutter det kom i stemplet 1989.
2573	GRISSOM, VIRGIL. 1930-2012. Amerikansk offiser, testflyver og astronaut. Grissom var n av de 12 som ble valgt ut til å reise til månen, men omkom i brannulykken i rofartøyet Apollo 1 ifm. testing. Signatur på personlig brev til norsk samlar 1963, på NASAs brevark. Også signatur på bilde.	2596	WILDENVEY, HERMAN (1885-1959). Ser ut som originalt dikt på to vers. Signert, ikke datert. Lappen det er skrevet på er limt på tynn papp-plate.
2574	GUINNESS, ALEC. 1914-2000. Britisk skuespiller som vant en Oscar for rollen som oberstløytnant Nicholson i filmen Broen over Kwai. Den mest prominente rollefiguren i hans senere karriere var som Obi-Wan Kenobi i Star Wars-trilogien. Hilsen og signatur på et personlig kort fra ham. Datert 1983. Medfølger to bilder av rollefigurer.	2597	Stor lott autografer, både norske og utenlandske. Må være over 100. På bilder, postkort, autografbøker, brev m.m. Både originale og trykte. Bl.a. originale Bjørn, Bjørnson, Ruth og Rolv Wesenlund, Kåre Siem, Arne Skouen, Haakon Natvig, Arild Kolstad, Jens Christian Hauge, Aksel Schødt mfl. Mye gammelt.
2575	HAUGLAND, KNUT M. 1917-2009. Norsk Lingekar som ledet tungtvannspeksisjonen og var med Heyerdahl på Kon-Tiki ferden. Signatur på liten lapp, medfølger et lite bilde av ham i uniform.		
2576	HOFFA, JAMES R. 1913-1975. Amerikansk fagforeningsleder. Han var formann for lastebilsjåførenes fagforening, International Brotherhood of Teamsters, fra 1957 til 1971. Han hadde under denne perioden betydelig innflytelse i det amerikanske samfunnet. I 1975 forsvant Hoffa under mystiske omstendigheter og det er viden antatt at han ble myrdet. Hilsen og signatur på offisielt brev på datert 1964. Medfølger heftet «The name is Hoffa».		
2577	KEATON, BUSTER. 1895-1966. Amerikansk stumfilmskuespiller, komiker og filmregissør. Han ble belønnet med en æres-Oscar og har fått to stjerner på Hollywood Walk of Fame. Signatur på side to av et tysk program «Film Kurier» om filmen «Wir schalten um auf Hollywood».		
2578	KISS. Amerikansk hardrock-band dannet i New York i 1973, kjent for pyroeffekter, ansiktsmørke og kostymer. Signatur fra alle 4 medlemmer på ark. Medfølger et bilde av gruppen.		
2579	KISSINGER, HENRY. F. 1923. Tyskfødt amerikansk diplomat, statsviter og republikansk politiker. Sikkerhetsrådgiver 1969-1975 og utenriksminister 1973-1977 under presidentene Richard Nixon og Gerald Ford. Hilsen og signatur på brev på Hotel Scandinavia datert May 10, 1981.		
2580	KONG OSCAR II. Norsk/ svensk konge 1872-1905. Signatur på bestallingsbrev datert 1897. De to sidene er løse fra hverandre og en liten rift.		
2581	KRONPRINS HARALD OG KRONPRINSESSE SONJA. Signaturer «Harald Sonja» på lite kort med deres logo oppe til venstre. Takkekort for et vellykket opphold ifm. skiferie datert mars 1977.		
2582	LIE, JONAS. Original signatur på baksiden av sangen «Sang til Viking Korps» som er revet ut av lite sanghefte.		
2583	LLOYD, HAROLD. 1893-1971. Amerikansk stumfilmkomiker, blant de mest populære i sin tid. Stort bilde med påtrykt hilsen, men også med håndskrevet hilsen signert «Harold».		

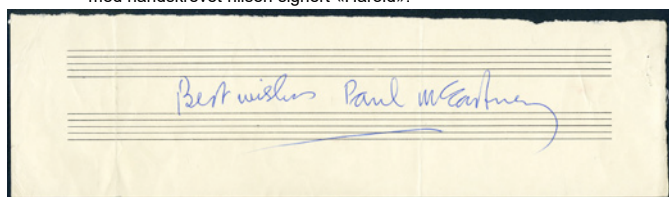

F2584 MCCARTNEY, PAUL. F. 1942. Legendarisk Beatlesmedlem, musiker og komponist. Hilsen på lite ark. Medfølger historien om hvordan denne kom til innleverer, via Hjemmet i Oslo. Bekreftelsesbrev fra Hjemmet om historien, datert 10 feb. 1967.

Verktøy *)

- 2598 BOLTÅSER. Lott på to, den ene stor, tung og kraftig ca. 16 x 6 x 12 cm, den andre noe mindre. Medfølger en annen litt spesiell lås, merket «MAXIMUS» med nøkkel. Ca. 10,5 x 7 cm.
- 2599 TØMMERBILE. Stor flott bile, komplett. Gammel. Bladet måler 19 x 39 cm og skaffets L=90 cm.

Øvrige *)

- 2600 ANEROID BAROMETER. Et gammelt lite barometer fra I. Goldschmid i Zürich. Barometer som ikke inneholder kvikksølv, men bruker en fleksibel metallboks kalt aneroidcelle. I originalt skinnnetui. Barometeret er Ø=4,5 cm og H=4 cm. Gammelt og sjeldent.
- 2601 BRANNHJELM. Gammel fin hjelm. Foran står det «RA». Festene for hals-stroppene er to flotte løvehoder. Skinn inni. Liten størrelse, litt slitasje.
- 2602 DET NORSKE MISJONSSKAPET. Liten innsamlingsbøsse i papp. Til deres virksomhet i Zulu, Madagaskar, Kina. Ca. 7 x 4,5 x 6 cm. Med tre bibelsiter. Ant. 1930-tallet.
- 2603 ELEKTRISK BUREAU. Fin gammel stort telefonsparebøsse. Ca. 1900, eller før. Ca. 12,5 x 7 x 18,5 cm.
- 2604 FAMILIE DIALOGSETT. Flott sett i fin koffert. Spesielt til bruk i samtaler med barn som ofte oversees i familiesamtaler. Derfor er settet basert på bruk av PLAYMO-figurer og litt plastelina.
- 2605 FREDET. Gammelt fint emaljeskilt. Ca. 14x19 cm.



F2606 FRELSESARMEENS SAMARITANARBEIDE. Dekorativ og gammel innsamlingsbøsse. Litografert blikk. Trolig omkring 1915-1920. Ca. 9 x 6,5 x 11 cm. Litt slitasje.

Obj.nr.

- 2607** FRIMURERSKILT. I blikk. Ca. 25 x 32,5 cm.
2608 GANESHA. Indisk kulturområde. Rikt utskåret av ett stykke rosenkvarter. Malt dekor med emaljefarger og gullstaffering. Ant. noe alder. Eldre påklebet etikett under fra salg på Bruun-Rasmussen i 2014. Noen håndteringsspor og mindre limte skader. H: 21 cm. Vekt: 1910 gram.
- 2609** HUMIDOR. Fint lite skrin, med 6 sigarer og en uåpnet Prima Skraa-Tobak fra Carl F. Johannessen.
- 2610** KNOLL OG TOTT. Fint spann med Knoll og Tott, Kaptein Vom, Fru Vom og Megler Smekk. Ø=15,5 cm og H=15 cm.
- 2611** KONG HAAKONS FOND. Fund for Relief in Norway. London. Med to trykk, «Freedom at last» av Nell Hott (USA) oljetrykk. Raphael Tuck & Co. I original konvolutt.
- 2612** KRUSIFIKS. Russland. Støpt messinglegering med rester av eldre emaljedekor i blått, grønt og hvitt. Russisk-ortodoks, ca. år 1900. Pent arbeide, detaljert med relieffmotive over hele flaten. Patina, bruksspor. Mindre skjvhet. Ca. 17,5x11,5 cm. Ca. 2 mm tykkelse.
- 2613** L. M. ERICSSON. Linjefordelingstelefon med 20 linjer. Bra stand.
- 2614** MACINNES=DOBBIE RADIAL DIVIDER. Flott instrument lagd Glasgow Skottland. Et instrument som hjelper til å dra linjer over diagram i riktige vinkler for atmosfæriske skjemaer. H=20 cm. Med ekstra utstyr i original kasse. Uvanlig.
- 2615** MONTBLANC MEISTERSTÜCK. Fin penn i flott stand i original eske.
- 2616** MUNCH-UTSTILLINGSPLAKATER. Samling fra norske og utenlandske museer, med hovedvekt på norske. 1980-90-tallet. 21 stk. Stort sett pen stand, noe kantsitasje på enkelte. En klebet på kartongplate og én er brettet på midten. Fra ca. 46x62 til 60x85 cm.
- 2617** MUSVÅK (lat. Buteo buteo). Pent utstoppet, montert på rot med plate nede. Noe støv og smuss. Totalhøyde: 50 cm.
- 2618** RIKSTELEFONEN 1918. Bordtelefon merket Rikstelefonen 1918 og riksløven. H=32 cm. Fin stand.
- 2619** SAMEMISJONEN. Trondhjem. Liten innsamlingsbøsse i papp. «Samene for Kristus». Ill av same med reinsdyr med pulk på framside, bibelsitat. Ca. 7,5 x 4 x 8 cm.



- F2620** SANTALMISJONEN. Innsamlingsbøsse i blikk. Med kart over India, bilde av to menn, ant. misjonærer, bibelsitater m.m. Ø:7,7 cm og H:7,6 cm. Ant 20-30-årene.
- 2621** SKOLEN BEGYNNER. To finerplater. På den ene står det «Skolen begynner», ca. 95 x 70 cm. Den andre en gutt som sitter ved pulten som skal settes ved den andre, ca. 65 x 64 cm. Den siste med litt småkader og rep.
- 2622** TELEVIMSEN. I rød jakke med gitar og en TV. I fin stand, noen få små. avslag. H=22 cm.
- 2623** THOMAS JONES INSTRUMENT MAKER. (1775-1852). London. Gammelt flott grade-instrument i messing fra denne London-baserte vitenskaplige instrumentprodusent. Ligger i original eske. Ca. 23 x 17 cm. De to krokene på esken er defekte.
- 2624** TIL SAXEGAARDSGATEN. Gammel emaljert skilt. Ca. 60 x 10 cm. Slitte hjørner og noe misfarge.
- 2625** TOBIAS LARSEN & CO. Vin og spirituosa Christiania. Veldig liten «tumling» i glass. Ø=5 cm og H=5 cm.
- 2626** TOTAKT MOTOR. Undervisningsmodell. Felix Skoleavdeling A/S Kjøbenhavn. H=38 cm.
- 2627** VEGGTELEFON fra Elektrisk Bureau, Kristiania. Rokokko-stil. Øyans patent fra 1893. Variant med uvanlig bra innhold i kasse og meget fint ytre, ant. den peneste vi har sett.
- 2628** VEGGTELEFON. Øyans patent fra Elektrisk Bureau. Lokket med slitasje, mangel på mikrofon, noe slitasje ellers. 1890-tall. H=70 cm.
- 2629** Lott div. fra bo. Reklame, notisbøker, billedbok Elsa Beskow, kart, telegrammer, telefonkatalog 1942, lodd, to bøker om hvalfangst, ukeblader, Tegneserien 100 år bok, brever, noteark, julekort, gratulasjonskort, aviser, boken Norge på gamle kart, romantikk, rasjoneringskort samt mye mer. Se bilder.

Utrop

500

1000

500

750

500

2000

500

500

500

1000

500

500

500

500

Obj.nr.

Utrop

Frimerker og brev utland

Norden

Danmark (AFA)

Danmark - enkeltmerker



- F2630o** 2a. 1851 2 RBS Ferslews. Flott, friskt merke med bra / meget gode marger. Pent nr.stempel «1» - Kjøbenhavn. (20.000) 3500
- F2631Bs** 2b. 1852 Bunntrykk lb, Type 1 på klipp med Nr. stempel 1 (København) og del av fotpoststempel. (10000++) 1800
- F2632o** 2b. 2 sk Thiele, litt smale marger. (9000) 1800
- F2633o** 10. 16 skilling med gjennomstikk. (6500) 800





- F2634*** 13a og 14. UTAGGETE PARSTYKKER. Hhv. 1864 Scepter 4 sk. karmin, lethengslet ubrukt med gode marger og 1868 Scepter 8 sk. ubrukt uten lim med ujevne marger. 2500
- 2635**** 24. Tre postfriske eksemplarer. God kval. (2250) 500
- 2636**** 58-59. Frederik VIII høyverdier. God kval. (AFA 2500). 500



- F2637*** 67p. Flott eksemplar med variant «ekstra sky til høyre for tårnet». Lethengslet, god kvalitet. (6000) 1500
- F2638*** 67r. 5 kr grovtagget Posthus med variant «aflang farveplet under andet A i Danmark», god kvalitet. (5500) 1300
- 2639**** 116. 4-blokk. God kval. (3600) 750
- 2640**** 257, 262a. Postfriske 4-blokker. Normalkval. (AFA 2560). 500
- 2641**** PM 3. Christian X. Normalkval. (4000) 500

Danmark - samlinger

- x2642**** Samling 1875/2003 i DAVO-album m/lommer. Nær komplett i oppgitt periode inkl. tjeneste- og portomerker, miniark, Postfarge, papirtyper, 48 forskj. DVI, SLESVIG m.m. Kun postfrisk påvist ved stikkprøver. God kvalitet, og høy katalogverdi. Foto/video viser mye. 10000
- 2643o/BS** NUMMERSTEMPEL, de fleste på Afa 4 og 7. Oppgitt til ca. 75 brev og ca. 25 merker/klipp (noe duplisert). Innsatt i Vario-album m/kasset. 8500
- 2644o/Br** BOGTRYK. Samling 1851-1930 i to permer, velbesat med godt afsnit Skilling - 2 RBS med fejl. Pent med Tofarvede. Samlingen er udbygget med Tjenestemerker, lidt fine stjernestempler, flere forsendelser - fire stk. med 4 RBS. Desuden lidt varianter. Vanlig let svingende kvalitet i eldste del. God samling med flere småfine ting! 5000
- 2645** Danmark med områder. Roteparti i stor fylt indstiksbog. Bog med enkeltmerker, julemerkehelark etc. Indsat sider fra udvalg med mange mellemgode merker incl. Skilling. Skal ses! 2000
- 2646o** Stemplet samling 1854-1992. Pent afsnit Skilling i blandet kvalitet, Tofarvede, Konge og Posthuse. Også serie Gammel Luftpost. Noget BOB. 2000
- x2647o/**** LT SF-album 1990-2015 (to bind) med ca. 90% belegg i hele perioden, derav ca. 80% ** - spesielt høy andel de siste årene (men miniarkene ves. lettstemplet). 1800
- x2648o/**** LT SF-album til 1989 med tre 4 RBS i starten, men mangler en del annet før 1930. Dog flere bra prov. ** (alle utsl. på foto er ** (182 dog **)), og litt annet ** innimellom, men etterhvert overveiende stpl. Meget fylldig etter 1930. 1500
- 2649o** STEMLER 1997-2013. Indstiksbog med pragt/lux-stemplede merker og serier. I alt 252 forskjellige merker og 25 miniark. Bra dublettparti hovedsaklig samlet etter jub.merker framover til rundt 2015, i flere, dels tykkere bøker. Rel. godt utvalg i perioden 2000-15, men var. stpl.kvaliteter. Egne bøker med bruksmerker/småformat, tilbake til noen «BoB» og noen tofarvete. I lange perioder masse merker, og mange ulike! Genuint parti. 1500
- x2650o** Bra dublettparti hovedsaklig samlet etter jub.merker framover til rundt 2015, i flere, dels tykkere bøker. Rel. godt utvalg i perioden 2000-15, men var. stpl.kvaliteter. Egne bøker med bruksmerker/småformat, tilbake til noen «BoB» og noen tofarvete. I lange perioder masse merker, og mange ulike! Genuint parti. 1300

Obj.nr.	Utrop	Obj.nr.	Utrop
x2651o/**/	1250	2680o/**	2750
x2652o	1000	x2681o/**	2000
x2653o	1000	x2682**	2000
x2654o	1000	2683o/**	1500
x2655o	900	x2684o/**	1500
x2656**/Br	900	2685**	1500
2657o	900	2686**	1500
x2658o/**/	750	2687	1000
x2659o	750	x2688	1000
x2660o	750	x2689o/**	1000
2661Br	500	2690o/**/	750
2662o	500	Br	
x2663**	500	x2691o	500
2664**	500		
Danmark - øvrig		Færøylene - øvrig	
x2665**	3000	x2692**	1250
2666o/BS	500	2693**	1800
2667(*)	750	x2694**	600
2668**	2300	Grønland (AFA)	
x2669**	1600	Grønland - pakkeporto	
		2695*	1000
			
		2696	1000
		2697*	1000
		2698*	1000
		F2699o	1000
		F2700o	1000
		2701o	1000
		2702o/**/	1500
		2703o/**	2500
		2704*	700
		2705o	500
		2706*	600
		2707o	650
		Grønland - øvrige enkeltmerker	
		x2708Br	1000
		x2709Br	600
Danmark - øvrig		Færøylene (AFA)	
Færøylene - enkeltmerker			
2670o	600		
			
F2671o	750		
2672**	1500		
2673Br	1500		
2674o	600		
2675o/**	650		
2676Br	700		
F2677o	1100		
Færøylene - samlinger			
2678**/Br	10000		
2679o/**/	3000		

Obj.nr.	Utop
x2881o	500
2882	500

For Island/Grønland, se også objekt 2689!

Europa Estland (Michel)

2883o/**/	1250
2884**/Br	700

Frankrike (Michel)

2885*	1100
2886**	950
2887	5000
2888	5000
x2889o/**/	4000
2890o/**/	3500
x2891o/**/	3000
x2892o/Br	2000
2893**	2000
2894o/*	2000
x2895**	900
x2896	750
x2897o/**	650
x2898o	500

Franske kolonier og territorier (Michel)

2899	1250
x2900o/**/	1000
2901	1500
2902	800
2903	1200
2904	750
2905	600
2906	1000
x2907o/**/	1500
x2908o/**/	650

Hellas (Michel)

2909o	500
2910*	1000

Obj.nr.	Utop
2911o	650
x2912o/**/	2500
2913**/	650
2914*	600

Irland (SG)

2914*	600
-------	-----



2915



2916

F2915**	2a. Inverted overprint, with APS Expert Committee Report. (£275)	1100
F2916*	10a. Error «PENCF». (£375)	1400
2917o	18, 20, 45. Seahorses with 1st overprint, fine set with full cds DUBLIN 17 OC 22. We recon 5 sh as blueblack, shiny overprint. (£845)	2000
2918o	64-66. Lettstpl. serie med wide date, breitt på 10 sh. (£580)	750
2919**	66. Corner block of 4. (£760)	3000
2920*	66. Corner cancel. (£310)	1000
2921*	83, 87-88. Narrow and wide date. (£310)	900
2922**	83a-85a. The Seahorses 1927 with wide and narrow overprint. 2/6 and 10/- with certificates. (£1950)	5500
2923*	101. 1935 10/- (£300)	900
2924**/	Special collection of 1922 up to 1 sh in blocks, also with margin Control etc.	10000
2925o/**/	Collection to 1932, with 11 Seahorses on 3 sheets.	3800
2926**/	Special collection of 1922 up to 1 sh in single, pair and strips of 3. With margin Control.	3600
2927**	1940 til ca. 1991. Samling med hefteark mange med omvendt vannmerke, og hefter.	2500
2928**	1940-95 collection of approx. 60 booklet panes, early issues specialised to watermarks.	1400
2929**	Year Book collection 1988-89/2001. Just slight wear on the bindings, fresh stamps, a few duplicated 1989-90 (3 copies), 1990-91 (4 copies). (17 pcs. in total)	1000

Italia og kolonier (Michel)

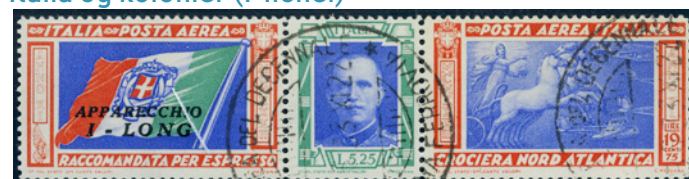

F2930o	445. Pen restrippe «Apparecchio I - Long», lettstpl. 8.6.33, bra kvalitet. (€1800)	2000
--------	--	------

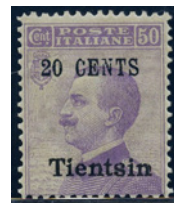

F2931**	CHINA TIENTSIN 15-23 (Sassone). Provisorium set 1918-1919. Very rare MNH. Sign. Raybaudi. (€6250)	7500
2932	Eritrea, Libyen, Somalia, Tripoli med flere. Samling diverse kolonier spredt besatt i innstikkbok. Kat.verdi oppg. Mi. € 13.500 gjelder for att. merker. Spennende lott!	3000

Obj.nr.	Utrop	Obj.nr.	Utrop		
Kanaløyene (SG)					
2933o/**	1000	2956	2000		
GUERNSEY. Godt parti ca. 1974-90 i perm, med enkeltmerker, par/enheter, mye meste samlet både stpl. og **. Framstår meget fyldig. € 4.400,-.					
2934o/**	800	2957o	1250		
GUERNSEY. Samling i 2 ringpermer med 1941-42 merker og halvering på brev, og en del hefteark + FDC.					
2935**	700	x2958o	1200		
GUERNSEY 1969-86 og JERSEY 1941-1986 som meget fyldig samlinger i LT SF-album. Moderne arksett til 1995, men læsemekanismen virker ikke god. God merkefylling.					
2936o/**	1000	Portugal (Michel)			
ISLE OF MAN. Godt parti ca. 1978-90 i perm, med enkeltmerker, par/enheter, det meste samlet både stpl. og **. Framstår meget fyldig.					
2937o/Br	800	2959o/**	1000		
ISLE OF MAN. Samling i 3 ringpermer til ca. 1985, ikke komplett i perioden. Flere brev med engelske merker stemplet på øya. FDC og Air Letter etc.					
2938**/Br	600	2960o/**	600		
ISLE OF MAN. Samling i to ringpermer til 1984, videre noen helark til 1994. Noen FDC og Air Letter. (ikke sjekket om alt er **)					
2939**	500	Russland (Michel)			
ISLE OF MAN. Parti abo.vare siste del 80- og første del 90-tallet stort sett i poser fra levering. Serie, hefter, suv.mapper, fdc, m.m. Ikke sjekket i detalj, fyller stor skoese.					
2940o/**	1000	2961o/**	3000		
JERSEY. Godt parti ca. 1974-84 (+ noe) i perm, med enkeltmerker, par/enheter, mye meste samlet både stpl. og **. Framstår meget fyldig.					
2941o/**	500	2962o/**	2000		
JERSEY. Samling i to ringpermer med tidlige brev og noen spredte FDC til ca. 1979.					
2942o/**	1200	x2963**	2000		
Samling i bra album til 1990-tallet, stort sett velfylte hovedperioder ** for de tre hovedøyene, god merkefylling. Medfølger innstikkbøker med noen nå, stpl. dubletter fra hvert land.					
2943**	1000	Sovjetunionen 1923-91 (Michel)			
Parti med tallrike serier innsatt i suvenirmapper fra abonnement, noe duplisert ves. 1978/83. Tre ringpermer IOM, do. Guernsey og to Jersey. Noen seinere sett.					
2944**	600	2964**	600		
Samling egenmontert til 1978 for Jersey og Guernsey inkl. alle tyske okk.utgaver tils. også **. Utbygd med bl.a. en del par/gutterpar.					
Liechtenstein (Michel)					
2945o	1000	x2965o/**	3000		
49. 7 & 1/2 rappen Coat of Arms issue in the scarcer 9.5-10 perforation. Tiny scuff at top right, else quite good condition. (Mi. €1300).					
2946*	1000	2966o	2500		
94-107. Overkomplett serie, med angitte typer/tagginger iht. notiser. Bra kvalitet. (€1000 +)					
					
F2947**	1800	x2967o/**	1000		
140-42. Fine set top values 2, 3 and 5 Franc, the 3 Fr is signed Stolow. (€1100)					
2948**	650	2968o/	1000		
143-47. Fugleserien på normalt papir, god kval. (€400)					
2949**	3000	2969o	600		
Bra samling 1912-51 * og en del ** på Biella albumark, mange mellomgode merker. Det meste i god kvalitet, oppgitt ca. €3400 etter at mye * er regnet knapt 40%.					
x2950o/**	1000	Storbritannia (SG)			
Well-developed collection 10/1007 mounted onto quadrille pages in 2-volumes, appears rather cmpl. in period from about the late 1950s. Incl. many better items, neatly cancelled blocks-of-4, mint part panes, covers, etc. Many blocks/part panes are stuck-down by the selvedge, but with the stamps themselves still **. Generally good quality throughout.					
x2951o	500	Storbritannia - enkeltmerker (SG)			
Dublettparti i en tykk og en vanlig innstikkbok med 100-vis av ulike merker i bra kvalitet, står litt hulter til bulter ift. katalognummer.					
Monaco (Michel)					
2952**	2000	2970o	500		
1/53. Almost all better/early issues, incl. shades. The following have issues backstamps; 13, 20x, 21a, 31, 45 (These alone Mi. €1065). Mixed condition with a few never hinged. (Total Mi. €3000+).					
2953o	750	2971	1000		
3/162. Almost all better/early issues. Mixed condition. (Mi. €900+).					
x2954o	2000	F2972o	700		
Flott parti ca. 1968-2003 i tre innstikkbøker. To bøker noenlunde etter årstall, seinere/moderne tid litt omkalfatret mht. årstall. Dog gjennomgående pen, lett, abonnementsstemplet kvalitet. Samlingen er dog uten miniark, men framstår ellers fyldig.					
					
F2955o	650	2977	1000		
48C. 5 G nær fullstpl., litt ujevn tg. oppe. (€500)					
Nederland (Michel)					
					
F2955o	650	2978	1500		
48C. 5 G nær fullstpl., litt ujevn tg. oppe. (€500)					
					
F2975o	1500	2979o	1000		
151. 1/- 1880 med vm. Spray of Rose, vakkert stemplet LIVERPOOL MY 25 81. (£ 700)					
2976o	200	2980o	500		
158, 160. 3 og 4 d 1880 komplett i platenr., 3 d pl 21 med brune flekker. (£ 305 + 3 d)					
F2977*	500	2981**	500		
162. 6 d provisorie, stor hengselrest. (£ 675)					
F2978o	5000	Storbritannia - Samlinger			
185. Victoria £1 brown-lilac wm. Imp. Crown, used JY 3 90, with boxed GPO. Fine, good technical condition with short perf. - even well-centred (+ 50%). (£ 4500)					
2979o	1000	2982**/Br	7000		
262, 263, 265. Tre høyverdier 1902. (£ 1225)					
2980o	500	Abonnementssamling april 1996-juni 2021 i Samlet postfriske enkeltmerker + FDC. Tilsynelatende med alle Smilers, hefter og miniark. Oppsatt i 25 permer med regninger, kvitteringer og brosjyrer fra filatelen. Fylder derfor to flyttekasser. Høy vekt, høyt PÅLYDENDE.			
412, 416. 10/- De La Rue 1915, litt ujevn tagging + 5/- 1918. (£ 1010)					
2983o	4000	2983o	4000		
536-69. Første QE II toppverdiserie, bra kvalitet. (€250)					
2984	3000	2984	3000		
Samling i tre Lindner F-album til 1987. Gjennomgående greit besatt med noen gode innimellom. Normal kvalitet.					
2985**	2500	2985**	2500		
Stor samling med ca. 670 forskj. FDC og ca. 70 forskj. myntbrev perioden 1980-2014. Flere FDC med to forskj. offisielle stempler. Prima kvalitet. Kronologisk satt opp i 13 stk. flotte Lindner-album.					
2986o	2000	2986o	2000		
Samling/parti med FRIMERKEHEFTER. God variasjon - også undertyper. 3-400 stk.					
NATAL 31. With surcharge 7a and part of Pretoria Canc. (£1800)					

Obj.nr.	Utrop
x2987**	1500
x2988**	1500
x2989o	1000
2990o	1000
x2991o	750
x2992**	600
2993o/**/	600
x2994	500
x2995o	500
2996o/**/	500
2997	500

Sveits (Michel)

2998o/**/	600
2999o	600
3000**	500
3001**	3000
x3002o/**/	2500
x3003o/**/	2500
3004o	1500
x3005o/**/	1000
x3006Br	750
x3007o/*	700
x3008o/**/	700
3009o/**/	1

Tsjekkoslovakia (Michel)

x3010o/**/	4000
x3011o/**/	2000
x3012o/**/	750
3013o/**/	600

Utrop

Tyskland (Michel)

Tyske Stater (Michel)

3014o	500
-------	-----



F3015o	700
3016Br	500
3017Br	500
3018Br	500
3019Br	500
3020Br	500

Tyske Riket (Michel)

F3021o	750
--------	-----



F3022o/Bs	1000
F3023o	700
3024**	1000
3025**	500
3026**	500



F3027o	600
F3028o	1200
3029**	500
3030**	600



F3031o	1500
3032**	550
3033**	900
3034**	500
F3035**	900

Obj.nr.

Utrop



- F3036o 438-39. Zeppelin Sydamerikafahrt stemplet. (€ 800) 1000
 3037o 438-39. Zeppelin Südamerika-Fahrt. Pent stemplet sett (€800). 1200
 3038* 438-39X. Serien Südamerikafahrt leth., st. vannmerke. God kvalitet. (€730) 1000
 3039* 456-58. Serie Polarfahrt leth. god kvalitet. (€900) 1100
 3040o 456-58. Zeppelin, Polar-Fahrt. Pent stemplet serie (€1300) 1500



- 3041 496. 1 RM Chicogofahrt, meget pent eksemplar, uhyggelig 1200
 letthengslet. (ca. €800 vektet verdi)
- 3078



- F3042o 496-98. Zeppelin Chicogofahrt stemplet i god kvalitet. (€ 1000) 1200



- F3043** 497-98. 2 og 4 RM Chicogofahrt, fine kvaliteter. (€700) 1000
 3044** 529-39. Fin serie, 100 pf med del av HAN-nummer 181(37.35) (+ €350). Bra kvalitet. (€1070) 1400
 3045o BL 1. IPOSTA i meget god kvalitet (€ 2000) 2000
 3046** BL 1. Postfrisk blokk i god kvalitet. (€1600) 2250
 3047* BL 2. NOTHILFE-blokken med diverse bretter i margin, merkene er prima postfriske. (€ 1200 for merkene) 1500
 3048* BL 3. OSTROPA stemplet i god kvalitet. (€ 1100) 1200
 3049o BL 3. OSTROPA med utst.stpl. 23.6.35 (1. dag). God kvalitet både mh. perforering og marg. (€1100) 1500
 3050** TJ 105-13. Serie + flere enheter Oberrandstucke, mest P OR-typer. God kvalitet. (€365) 500
 3051o Luftpost 2. Bork-Bruck 1912, flott stemplet (€ 800) 1200
 3052o/** Pen, mest stemplet samling 1933-45 - komplett i hovednumre, dog uten Nothilfe miniark. OSTROPA miniark er oppklebet på papp. Fine Zeppelin Chicago og Wagner-serier. 2200
 x 3053Br/Bs VERDENSKRIGENE. Samling kort og brev, 150 objekter, i album, også litt annet. 1000
 3054o/** Samling til 1930 i eldre type LT-album. Mange brystskjold inkl. sju stk. litt bedre med attest/»Befund» men disse i blandet kvalitet. Ellers bra med merker til 1923, mest stpl., noen dubletter, enheter osv. Tynnere 1924-30. 1000
 3055Br Ca. 260 følgebrev til Kristiania, Norge. Over 90 prosent fra Tyskland. Alle fra 1921. Variert frankering og rik stempelflora. 1000
 x 3056o/** Stockbook filled with Reich material, incl. German Occupation of Poland, B.O.B. some with event-cancels, marginals with inscriptions, locals, more. A little mixed condition, Zeppelin postcards are reproductions. 750
 3057** Parti med ymse Hindenburg sammentrykk, bl.a. fra ark, mange med ulike typer tekstfelt. Oppsatt med notiser om nummer fra S- og W-seriene og kat.priser summeres til nærmere €500. God kvalitet. 600

Tyske områder Europa (Michel)



- F3058o ESTLAND 1-3 U. Uttaget serie signrt Eicenthal. (€ 540) 800

Obj.nr.

Utrop



- 3059 MONTENEGRO 34 UMs. Red cross 0,25+2,75 RM pair, imperf in the middle, old sign. on reverse, UMM. (€ 1800) 2000
 3060o SAAR 18-31. Overtrykksserie med alle merker sign. A.Burger BPP. (€2000 +) 3200
 3061* SAAR 151-57. Kpl. Volkshilfe, god kvalitet. (€650) 1000
 3062Br SERBIA, KRIGSPOST. OEPEHOBAU * OBEENOVAV * 23 VI 41 på brev med logo på toppen. Frankert med AFA 136. Påsatt rektangulært rammestempel: Zensuriert 71 (Landsmann nr. SSP1.1.2) med sensor signatur gjort med rød fargeblyant over stemplet. Dette sensurstempel er registrert brukt fra 4/1941 til 3/1942. Sjeldenhetsgrad E (på en skala fra A til F) hos Landsmann. Fin uvanlig sak. 500
 3063* Minilott med fokus BRD H-Blatt 107b (€500). 600
- 3077
- 3059

Tyske områder Oversjø (Michel)

- 3064** CHINA 2-6 II. Serie 5-50 pf i bra kvalitet, de to dyreste med uvanlig sign.stpl. «W» i krans. (€245) 500
 3065** MAROKKO 1-6. Fin serie 1899, der de to dyreste er sign. Bothe BPP. (€250) 500
 3066* MAROKKO 21-33. Serie med begge 32, bra kvalitet. (€758) 1150
 3067** OSTAFRIKA 3 lc. Godt eksemplar, dog litt skjevt. Typet/sign. Bothe BPP. (€250) 500
 3068** TYRKIA 6a. Pent merke med marg, typet og signert Hollmann BPP (€260), medfølger samme merke utypet = 6c som billigste (€30). 500
 3069** TYRKIA 22 I. 15 Pia. 1900, sign./typet Hollmann BPP. (€220) 450
 3070** TYRKIA 34b. Meget pen 15 Pia uten vm., sign. Bothe BPP. (€220) 450
 3071** TYRKIA 36-43. Sekvens til 4 Pia, der bl.a. 42-43 er sign. BPP. God kvalitet. (€280) 500
 3072o/** God dubletlott diverse tyske kolonier på plansjer og i innstiksbok. Stort sett god kvalitet. 1500

Tyske soner 1945-49 (Michel)

- x 3073o ALLIERT SONE 911-970. Fellesutgavene komplett på albumsider, miniarkene med fotosertifikat A. SCHLEGEL. (€ 600) 2000
 3074** AM/BR. SONE 52-68 I+II. Bånd- og nettovertrykk 2 pf.-84 pf. komplette, postfriske serier. Prima fotoattest Schlegel (€1300) 800
 3075** AM./BRITISK SONE 52-68 I. Tallserie med båndovertrykk, alle sign. Schlegel BPP og Ing. Becker. (€500) 500
 3076* AM./BRITISK SONE 73-97. Serie fintagget, der de tre siste er ** og utgjør mye av verdien. Meget svak papirbøy på 1 M. (€597) 750
 F3077o FLENSBURG 1. 30 pfg. 1945 med postmestersignatur, flott stemplet. Signert Zierer BPP. (€ 500 som brevstykke) 1000
 F3078o LÜTJENBURG 1. 40 pfg 1945, signert Zierer BPP. (€ 800) 1000
 3079Br POST-WAR CENSORED COVERS. Collection of covers sent to/from The American Zone from just after W.W.II. opened by American or Dutch censors. Mixed condition. (11 pcs.) 500
- BRD (Michel)
- 3080** 123-138. Posthornsserie 1951. Postfrisk. (2200 euro) 3000
 x 3081o/** Samling 1949/1979 i Leuchtturm klembind m/lommer. Nesten komplett i perioden inkl. miniark (- 10 bruksmerker 1960 og 1 miniark 1979). Også BERLIN 1971/73. Litt duplisert. En del dyre/mellomgode, spesielt de eldre merkene. Mest postfrisk. God samling i tykkere innstikkbok, ca. 50 sider med merker fra Mi. 111 til år 2019, inkl. tallrike prima/prakt/lux-stempler. I starten de fleste gode (uten 156), videre meget fyldig, og med også i alt 48 miniark i perioden, noen heftesammentrykk også med. Mye i god kvalitet, anbefales, oppg. ca. €5000. 2700
 x 3082o Nær komplett samling til 1971 i Lindner Falzlos - eldre arkonsept. Overveidende **, inkl. de fleste av de gode, første seriene (posthornserien dog stpl.), sporadisk sett noe *. God kvalitet. 1000
 x 3084o/** Collection 111/2321 in 2 Schaubeck albums, 90% cmpl. in period. Mostly used with a high proportion of cds. postmarks. Only the odd fault here or there. 900
 3085** Innstikkort bedre merker fra tidlig i kulen, de fleste postfriske. Normalkval. (Oppgitt AFA 4600) 500
 3086o/** Kompletst stemplet samling 1948-59 i hovednumre, startende med de gode overtrykksier ALL.ZONE Mi. 36-68 komplette. Bl.a. er begge 12 pf 56 I og II. signerte «WW» (?). BRD komplett inkl. alle de gode tidlige serier. Seneste år samlet utvidet med blokker og brev. Bl.a. sett Heuss Mi. 305-6 på FDC (€190). I alt god samling med meget, meget stor katalogverdi. Selges «as is». GI BUD ! 1

Obj.nr. Utrop
Berlin (Michel)
3087o 1-17. Sorte overtrykk til 1 M, alle de bedre er sign. Schlegel BPP. 700
Blåkruttstrek på 1 M. (€674)



F3088o 1/20. Svart overtrykk, uten 3 mk., alle signert Dr. Dub. (€ 1700) 1500
3089o 21-34. Serie rødt overtrykk, alle de bedre (inkl. begge markene) er 1250
sign. Schlegel BPP eller Dr. Dub. (€900)
3090o 21-34. Rødt overtrykk, 25 pfg, 1 og 2 MK er sign. Schlegel BPP. (€ 800
900)
3091o 40, 61, 63, + BRD 115. Fire bedre merker med platefeil inkl. 40 I 700
(€450). Normal til bra kvalitet. (€1100)
3092** BL 1. Valutablokken, sign. Schlegel BPP. (€ 950) 1400



F3093o BL 1 II. Miniark med platefeil både på 10 og 30 pf, noe tungt 1500
hengslet oppe (enkeltemerkene prima **). Uvanlig blokk. (€1000)
3094o/**/ Samling 1948-1990 mer eller mindre samlet dobbelt stempelt/ 1500
postfrisk i SAFE ringbind. Starter med tidlige bedre bl.a. 2 Mark rødt
Berlin overtrykk sign. Schlegel. Videre ca. 60 brev, en spennende
samling der kan virke litt rotete i ok kvalitet. I følge innleverer AFA-
verdi 2011 ca. DKK 49.000.
x3095o Fint dublettparti med mange merker hele veien, ryddig oppsatt i bok. 1000
3096o/**/ Samling både ** og stempelt 1987-90 på Lindner Falzios, god 750
kvalitet. Oppg. ca. €900.

DDR (Michel)

3097** 327-41. Bruksserie i bra kvalitet. (€400) 600
3098o D 3 X II. 20 pf grå med vannmerke 2 X II. Meget sjelden utgave 2000
i uvanlig pen kvalitet, med lett, sentralt, reitv. stempel BERLIN
14.5.56. Prima «fotobefund» Schönherr (€1000++)
3099** Komplet postfrisk kvalitetssamling 1949-1990 i fem flotte 3500
DAVO-album med kassetter.
3100o Komplet, pent stempelt samling 1949-1966 i Schaubek-album med 3000
klemommer. Inkl. alle gode miniark, den gode serie 1952/53 med
nytt vannmerke osv. Pen samling.
3101o/**/ Samling 1949/1968 i 2 SAFE-album med fortrykk + 1972 komplett 3000
på løse ark. Nesten komplett i perioden. Mange gode merker inkl.
Karl Marx-blokkene og andre serier og miniark. En del merker
duplisert brukt/ubrukt.
3102** Back of the book: EM-MARKEN - Einschreibemarken. Stor samling 1500
postfriske anbefalings-merker. Ca. 870 parstykker (forskellige ?) i
klemommer på albumsider. Katalogisert i Michel. Inneholder bl.a.
1966 nr «I» - utagget mellom merkene. Denne Mi. €500,-. Uvanlig
tilbud !
3103o/**/ MINIARK. Virkelig god samling postfriske og stemplede miniark (to 1
forskjellige Deberia er ubrukte). Postfriske bl.a. Goethe, alle Marx/
Engels. Stemplede Deberia, 3 stk. Marx, Engels, Buchenwald 1958.
Dessuten litt Kleinbogen og noen Bund og Soner. I alt ca. 120
blokker. Fin samling. GI BUD !

Tyskland - øvrige

x3104o/**/ Rotelott på ca 110 plansjer, mye bra materiale, meget høy verdi. 2000
3105o/* Innstikkbok med tyske stater- og kolonier også litt annet + 2000
innstikkort. Høy kat.v.
x3106o/**/ Diverse litt bedre på 45 plansjer. 1500
3107 Blandet parti på over 10 plansjer fra salgsmappe. Masser av 1000
mellomgodt, brukbart materiale fra bl.a. Stater og Kolonier, Riket
etc. Mest før 1945.
3108 Blandet parti på over 20 plansjer fra salgsmappe. Masser av 1000
mellomgodt, brukbart materiale. Mest etter 1945.
3109** BRD, BERLIN. Lott 38 ulike hefter, oppg. ca. €500. 500
3110 Kolonier, Stater, besatte- og afstemingsområder. Større 500
innstikkbok med mange, mange tusen merker. Grovsorterye.
Spennende bok!
x3111o/* Tre LT SF-album for stater, Riket og noen okkupasjoner 2. 500
verdenskrig. Dels uten merker, men en moderat grunnsamling Riket
er på plass. Selges som god rekvisita, med litt eldre designtype på
albumarkene. To av permene er klembind.
3112o/**/ RIKET. Pent besatt samling RIKET med flere bedre 1
utgaver og noen minark. Vanlig ujevn kvalitet i Brytskjold.
Dessuten fint besatt både Øst- og Vestsoner - fint avsnitt franse.
Noen områder lett spesialisert i vannmerker/tagginger. Stor kat.
verdi. Bør ses. GI BUD !

Obj.nr. Utrop
Ungarn (Michel)
3113o/**/ Primært stempelt samling til 1979 i tre bind. Noe Josef, provisorier 2000
1913 og 1914, Luftpost 1931 og 1933. Masser av miniark - uten de
dyreste. Dessuten 8 bind med dublett materiale og restsamlinger.
Fylder flyttekasse.
3114o/**/ Tykk lagerbok fra noen få i Turul-perioden til medio 1960 med 600
tusensvis av merker i bra utvalg, både stpl. og ustpl., samt
noen enheter. Boka skal være fra Tore G. Solheim gamle
lagerbeholdning.

Østerrike (Michel)

3115** 545-50. Serie malere 1932, god kval. (€300) 500
3116** 557-62. Serie katolikkdagen 1933, bra kvalitet. (€440) 700
3117 Samling 1850-1990 i to bind. Velbesatt gjennom mange perioder, 2000
litt klassisk, 1910 opp til 5 Kr., 1931 Wien osv. Dessuten medfølger
stort dublettmateriale i flere bøker incl. BOB.
x3118o/**/ Samling til 1978 i to Davo-album, bl.a. 10 Kr 1908 og en del 1
mellomgode 1950-tallet. Også mye «BoB». * etter 1920 er ikke
regnet, og da er det oppgitt Mi. 2017: €2700. GI BUD!!

Øvrige Europa og lotter

x3119o/**/ BELGIA. En meget fyldig restsamling til 1980 i Abria-album. Plansje 2000
1 viser o/** utgaver, plansje 2 * utgaver. Mange miniark, inkl.
Kleinbogen 1924. Bl 1, 3-5 etc.
x3120o/**/ BULGARIA. Samling 1879/1989 i 4 Leuchtturm Vario-album 4500
på egenkomponerte albumark samt lite album med miniark
1986/89. Velfyllt og kpl. i lange perioder. Mye merker og mange
bedre og mellomgode, også miniark. Høy katalogverdi. Godt
dekket fra 1800 og tidlig 1900-tallet, ellers AFA 62-64, 233-39,
Luftpost, 257-68, 283-87, 295-99, 1078-1078U, 1880, 2872, 2908-
09 m.m.
3121 BULGARIA/UNGARN. Liten kasse med parti Bulgaria i fire 1200
innstikkbøker, bra med merker før 1960, meget spredt i det nyere.
Videre fem eldre fortrykk Ungarn med restpreg, men fortsatt mange
merker totalt. Samt litt annet medfølgende.
3122** ROMANIA. Pose med ca. 160 gram netto løse merker og blokker 600
2018-2020. God kvalitet og lave opplag, alle ulike!
3123 SPANIA. Roteparti i stor kasse med 8 album. Delsamlinger og 1000
restsamlinger. Meget eldre materiale fra bl.a. tidl. Kolonier incl.
Cuba.
3124o/**/ SAN MARINO. Samling 1877/1991 i Marini fortrykksalbum m/ 7500
kassett (3 pene album). Nær komplett samling, mye postfrisk.
Mange dyre og mellomgode merker. Svært høy katalogverdi.
Eks. AFA 168, 170-71 ubrukt, 177-84, 218**, 219*, 223, 398, 413-
14**, 433, Luftpost, Foglietti, Espresso, Sengnatasse m.m.
3125 TURKEY. Well-developed collection Mi. 1/1250, almost entirely 4500
used. Incl. a myriad of better issues/sets, shades, other extras.
About 80% cml. in period, housed in an older Lindner album
with added quadrille pages. A little mixed condition. Very high
total catalogue value. Can not guarantee all of the material in
the collection. Sold on an AS IS basis.
x3126o/**/ UKRAINA. Fin og i partier fyldig samling 1992-2011 pent oppsatt 1300
i innstikkbok, de aller fleste er **. I alt ca. 1085 ulike merker (dels
som mindre enheter og Kleinbogen), + over 90 ulike miniark. Noen
få i perioden før 1925 o/*.
3127o/**/ UTVALGSHEFTER. Fint parti med 60 nesten fylte hefter. Mye 4000
bedre Danmark. Dessuten diverse land. Enkelte udenfor
Europa. Mange bedre merker i blant, de beste vist på foto.
Oppg. Afa ca. Dkr.100.000,-
3128o/**/ UTVALGSHEFTER. Fint parti med 60 nesten fylte hefter. Mye 4000
bedre Danmark. Dessuten diverse land. Enkelte udenfor
Europa. Mange bedre merker i blant, de beste vist på foto.
Oppg. Afa ca. Dkr.100.000,-
x3129o/* Kasse med 3-4 gamle HV-album/-samlinger, inkl. et nesten 10 cm 2000
tykt, erverdig Universal-album fra rundt 1900. Totalt sett masse
merker, inkl. mellomgode, men meget var. kvalitet. Selges som
restparti fra HV-samler, men bør fortsatt ha en del interesse. To
tomme, nyere innstikkbøker fyller ut i kassen.
x3130** CEPT. En komplett samling 1956-1983 i to prima Lindner Falzios- 2000
album.
x3131o/**/ Rel. bra og innholdsrik restkasse med ca. 10 album. Derav flere 1500
delsamlinger tyske områder, noe Norden mest Danmark, bra
dublettbok Berlin, eldre småsamlinger inkl. Luxemburg og Bulgaria,
noe Østerrike, m.m. Ganske variert innhold her!
3132o VERDENS FØRSTE FRIMERKER. Påbegynt samling utgitt av 1000
Samlerhuset med 12 frimerker, ves. Europa. Inkl. bl.a. pent Norge
nr. 1 og verdens første frimerke «Penny Black» England 1840.
Merkene presenteres bra, forekommer småfeil her eller der. (AFA
7000+)
x3133o/**/ Liten kasse med bra restsamling Jugoslavia (før 1960 mest) på 1000
mange sider i innstikkbok, Vatikanet, tynn rest HV, årbok Finland,
grei eldre restsamling Poland med mange merker, og litt annet.
x3134o/**/ Schaubekalbum med bl.a. bra avdeling tyske områder inkl. Memel, 1000
litt britiske områder, Hellas, Italia, m.m. Kun land/områder E-M!
Mange merker i perioder, selv om en del også er tatt ut.
3135 RESTKASSE fra opphørt samler gjennom mange år. Inneholder 6 1000
spennende innstikkbøker med mye «back of the book»-materiale.
Også to restsamlinger. Nesten kun dansk og tysk materiale. God
lott med muligheter !
3136 Restkasse. Stor kasse med restalbum fra bl.a. Norden, Sveits og 1000
andre land. Litt Oversjø inngår.

Obj.nr.	Utrop
3137o/**	900
x3138	800
x3139**	750
x3140o/*	700
3141	500

Oversjø Afrika (Michel)

x3142o/**	750
3143	1500
3144	1500
3145	1600
3146	1800
x3147o/*	500
3148o/Br*	500
3149o/**	2000
3150**	1500
3151o/*	1000

Amerika



3152



3153

F3152o	2000
F3153o	750

USA - samlinger og lotter

x3154o/**	2500
x3155o	1500
x3156o/**	1000
x3157o/**	1000
3158**	800
x3159	600
x3160o	500

Obj.nr.	Utrop
x3161**	500
x3162o/*	800
3163o/**	1200
3164	600
3165o/**	750
3166o	1500
x3167o/**	1000

Sør- og Mellom-Amerika (Michel)

x3162o/*	800
3163o/**	1200
3164	600
3165o/**	750
3166o	1500
x3167o/**	1000

Asia (Michel)

China (Michel)

3168	500
3169Br	500
3170Br	500
3171Br	1000
3172o/Bs	500
3173	500
3174Br	500
3175Br	500
x3176o/**	500

China fra 1949 (Michel)

3177**/	1200
3178o/**	500
3179**	2000
x3180**	1000
3181**	500
x3182o	2500
3183	2500
3184**	1500
x3185Br	500

Japan (Michel)

x3186o/**	2500
3187o/**	1500

Obj.nr.		Utrop	Obj.nr.		Utrop
3188	Scarce offer with some net 350 grams of fresh, loose stamps and mainly blocks/«Kleinbogen», emphasis on 2018 and 2019 issues. High retail value.	1000	3216o	BR. SOUTH AFRICA COMPANY 98-99. Toppverdiert Victoria-fallene, lettstpl. (£218)	500
Øvrige			3217o	BRITISH EAST AFRICA 1. Ubrukt eksemplar i bra kvalitet. (£275)	500
x 3189o/**/	CAMBODIA/LAOS. Collections in three 16-page stockbooks each. Cambodia 27/2147, Laos 1/1459. Generally pleasing condition.	500	3218o	BRITISH EAST AFRICA 2. Ubrukt og stpl. eksemplar i var. kvaliteter, dels tungt hengslet * og taggeslitasje på stpl. utgave. (£800)	600
x 3190**	HONG-KONG. Fine collection 2002-15 in two Lighthouse hingeless binders, rather complete according to album pages. Pristine condition.	1750	3219o	BRITISH EAST AFRICA 3. Rimelig godt eks. med to stpl.buer, sign. Köhler. (£350)	700
x 3191**	HONG-KONG. Very chaotic mix 1998/2017 mainly in crammed Vario binder: stamps, blocks, sheets, booklets, etc. High value.	1300	3220*	BRITISH EAST AFRICA 65/76. 11 ulike QV 1896 til 2 R, de fleste dobbelthengslet - ellers bra. (ca. £270)	500
x 3192**/Br	HONG-KONG. Rotete parti med fokus 2007/2012 ** med tallrike merker, serier, miniark, Kleinbogen, m.m. i to innstikkbøker. Materialrikt i hovedperioden, slenger også noe løsmateriale fdc, merker/miniark mest 2020, samt litt FN-utgaver innimellom (i bøkene og løse hefter). Diger kostpris.	1000	3221o	BRITISH EAST AFRICA 86-91. 2 1/2 d-provisoriesett, oppsatt med typene, virker fornuftig. 88 med tynnhet, et par andre tg.anm. (£475)	600
3193	IRAN. Spennende, mindre eske med liten «samling» og noen postfriske/stemplede merker. Stammer fra bo fra danske, som arbeidet ved jernbanen ca. 1938. Urørt siden! Også små poser og fyrstikker med andre land. Skal selges. GI BUD!	1	3222o/**/	BRITISH NEW GUINEA/PAPUA. God samling på innstikksark i album. Også gode klassiske merker Cook Islands, og litt Norfolk. God kvalitet. (ca. £ 4000)	3000
x 3194**	MONGOLIA. Større parti med serier og miniark dels romslig innsatt i ti 32-siders innstikkbøker. Fra litt eldre til 1990-tallet, men helt uoversiktig i forhold til fylgdighet, vi ser kun ** merker.	1500	x 3223o/**/	BRITISH SOLOMON ISLANDS 1/698. Collection neatly arranged in catalogue order in a gently used 64-page stockbook, incl. many better singles/sets along with extras such as shades and booklets. About 80% cml. in period. Generally pleasing condition. (SG £1000+ = ca. NOK 12.000+).	1000
3195o	NORTH KOREA. Large assortment of 125+ different souvenir sheets and miniature panes from the mid-1970s/mid-90s. Incl. many topicals such as animals, space, sports, more. Generally pleasing condition.	500	3224o	CAPE OF GOOD HOPE 7. 6 d 1855, lettstemplet (£ 300)	500
x 3196**	THAILAND. Fint parti ca. 1995/2008 i fire innstikkbøker, inkl. tallrike miniark. Står litt hulter-til-bulter, men gjennomgående prima materiale med mye materiale.	1250	x 3225o/*	EAST AFRICA & UGANDA / KENYA, UGANDA & TANGANYIKA. 1/390. Collection hinged to quadrille pages, incl. better values. About 90% cml. in period. A little mixed condition, the usual revenue cancellations on the highest values. (SG £650+ = ca. NOK 7800+).	750
Britiske Kolonier (SG)			x 3226o/**/	FALKLAND ISLANDS DEPENDENCIES. Collection 1938/2018 in catalogue order in a 16-page stockbook, almost all mint and nearly entirely ** from about 1972. Incl. many better issues/sets. Generally pleasing, a few duplicates.	500
Australia og australske områder (SG)					
x 3197o/**/	AUSTRALIA. Velpleid samling fra 1913/1979 - egenmontert og på albumblad i tykk albumperm. Også varianter, perfin, hefter, blokker, brev (inkl. brev fra 1886), taggekombinasjoner m.m.	2500			
3198**	AUSTRALIA. Abonnementsvare i plastlommer, med netto ca. 540 gram nyheter 2018-20, inkl. tallrike blokker, småark, hefteenheter, m.m. Landets utgivelsespolitikk i perioden har vært rimelig ekstrem. Her er det mye materiale, og overv. god kvalitet.	1500			
Canada og canadiske områder (SG)					
x 3199*	BRITISH COLUMBIA 25. 25 c 1869, pent ubrukt merke (£ 600)	1000			
x 3200o/**/	CANADA. En samling til 1991 i to LT SF-album. Litt variabelt belagt, men med mange nyanser etc. montert på ekstra sider.	2500			
x 3201o/*	CANADA 14/609. Fairly impressive collection, almost entirely used with quite a bit of this cds. material. Incl. high value War Tax issues, a strong representation of Large and Small Queens, Cents issues along with numerous other better items. About 70% cml. in period, housed in an older Schaubek spring-back album. A little mixed condition. High total catalogue value.	2000	F3227o	GAMBIA 139. 3 sh i mørk utgave som vi vurderer til slate-purple. Leth., god kvalitet. (£300)	600
x 3202o/**	CANADA 14/1738. Collection plus duplicates on Davo stock pages. Incl. high/better values. Mixed condition.	500	3228**	GOLD COAST 59-70. Serie til 5 sh (uten 69a), et par nyanser/dubl. ekstra, derav beregnet ca. £240.	500
3203o/**/	CANADA. Samling i eldre album som går til 1967. En del bedre og mellomgode merker. Også ca. 20 sider med en del eldre merker fra NEWFOUNDLAND.	1500	3229o/*	INDIAN CONVENTION STATES - Collection 200 stamps on pages + a range on 2 full stocksheets.	500
3204o/**/	CANADA. Grunnsamling 1859-1986 i to flotte SG-album med lommer. Jevnt besatt hele veien. Mest stemplet. Blandet kvalitet.	1000	F3230**	JOHORE 75. \$10 postfrisk med vm. singel rosett. (£150 som *)	700
3205**	CANADA. Bra lott med 52 stk. postfriske miniark 2000-tallet. I tillegg ett hefte og ca. 40 stk. enkeltmerker samme periode. Lett duplisert.	500	3231*	JOHORE 122-24. Høyverdiert til \$5 1922/26, god kvalitet. (£280)	600
3206o	NEWFOUNDLAND 1. Lightly cancelled, 4-margin copy with backstamps. Problem-free, good colour. (SG £250 = ca. 3000 NOK)	500	3232*	LEEWARD ISLANDS 9-14. Serie overtrykk 1897, inkl. to stpl. 6 d, stort sett bra kval. (£260)	500
Britiske Kolonier - øvrige land (SG)			3233o/**/	MAURITIUS. Samling til 1950 på hjemmelagde, ok albumark, vesentlig stpl. eller *. Noen med feil red. i oppgitt verdi £1883, men relativt stor andel i normal/god kvalitet.	1750
x 3207o/*	ASCENSION 1/694. Collection hinged to quadrille pages in an old-time spring-back album, incl. several better sets. About 70% cml. in period with most of the gaps coming in later years. Generally pleasing condition. (SG £1300+ = ca. NOK 15.500+).	1500	x 3234o/*	NEW ZEALAND. En samling til 1935 på 12 sider, + 5 sider Dependencies.	1000
3208o	BAHAMAS 1. 1 d 1859 på tykt papir, lett innklipt. (£ 2250)	600	x 3235o/*	NEW ZEALAND - en mengde merker til 1935 på ca 50 albumsider + 5 sider * Georg VI.	800
F3209o	BAHAMAS 70. 1 £ 1902, lett stemplet. (£ 350)	900	3236*	NIGERIA 8-12. Første KGV-serie med høyverdiert til £1. Stort sett bra *-kvalitet, 5 sh framstår ** med noe flekkete bakside, 10 sh framstår også ** for oss. (£275 som *)	600
3210o/**/	BAHAMAS. Dubletlott 1859-1919. Mye fin kvalitet og høy katalogverdi.	2000	F3237*	NIGERIA 12ba. Vakker £1 die II, med kun ørlite spor fra hengsel. (£225 +)	600
3211*	BECHUANALAND 88-89. Fine høyverdiert. (£200)	500			
3212*	BR. CENTRAL AFRICA 26-27. 2sh6 og 3sh uten vannmerke, litt skjeve. Ellers bra. (£600)	1000			
F3213*	BR. CENTRAL AFRICA 39. 5 sh uten vm, noe skjev. (£300)	600			
3214o	BR. CENTRAL AFRICA 53. 3d/5sh tungt stemplet, men ekte iht. attest Royal Phil. Cov. (£250)	500	F3238o	NIGERIA 1874-1995. Flott stemplet samling i LT-album/kassett, pent satt opp i årganger med forskjellige vm. og tg. komplette sett bl.a. King Edward 1903 og 1904 med flere. Det er ikke langt fra å være komplett i øvrige del. Videre er det utbygd med nyanser, blokker, brev, miniark (store **), og mange pene stempler. Her er der lagt mange timer i å få samlingen opp på et pent nivå og kvalitet. Grovregnet fram til 1960 ca. £7000. Gjennemsyn anbefales.	8000
3215*	BR. CENTRAL AFRICA 65. Pen 10sh 1903. (£200)	500			

Obj.nr.	Utrop
3300o/**	900
x 3301Br	750
x 3302o	750
3303Br	750
3304	700
3305	600
x 3306o/**/*	600
x 3307	550
3308	500
x 3309o/**/*	500
3310o	500
3311o/**/*	1

Kasselotter

3312	2500
3313	800
3314o	800
3315	600
3316	500
3317	1

Motiv

3318o/BS/ Br	10000
3319o/**/*	750
3320o/**/*	1250
x 3321o/**/*	1500
x 3322o/**/*	1500
x 3323o/**/*	1500
x 3324**	1500
x 3325**	1500
x 3326**	1000
x 3327**	1500
x 3328**	800
x 3329**	750

Utrop

Obj.nr.

Postkort Stedskort Norge Østfold

3330	200
3331	200
3332	200
3333	250
3334	200
3335	300
3336	200



3337



3338

F3337	300
F3338	250
3339	200
3340	225

Akershus

3341	200
3342	300
3343	750
x 3344	400

Oslo og Kristiania

3345	300
3346	300
3347	200
3348	200
3349	300
3350	400
3351	200
x 3352	1000
3353	800
x 3354	400

Hedmark

3355	200
3356	300
3357	200
3358	250
3359	200
3360	200
3361	200
3362	200

Obj.nr.	Utrop	Obj.nr.	Utrop
3363	200	3396	400
x 3364	500	3397	375
		3398	200
		3399	350
Oppland		Telemark	
3365	200	3400	200
3366	500	3401	375
3367	350	F3402	200
3368	200	3403	250
3369	200	3404	300
x 3370	600	3405	350
3371	500	3406	200
3372	500	3407	300
x 3373	300	x 3408	500
Buskerud		Aust-Agder	
3374	200	3409	200
		3410	500
		3411	300
		3412	200
		3413	300
F3375	300	3414	200
3376	450	3415	300
3377	300	3416	300
3378	600	3417	200
3379	300	3418	300
3380	300	3419	200
3381	250	3420	200
3382	300	x 3421	500
3383	300	Vest-Agder	
3384	300	3422	200
3385	750	3423	200
3386	300	3424	200
3387	200	Rogaland	
3388	300	3425	300
3389	200	3426	300
x 3390	550	Hordaland	
x 3391	450	3427	300
3392	400	3428	300
Vestfold		3429	200
3393	300	3430	200
3394	250		
3395	250		



3375



3402

F3375	300	DRAMMEN, parti ved Runtom. Uvanlig gateparti med butikk «Hadler Pettersen» (E. Jacobsen 3180). Br. 1909. Kv. 1-2.
3376	450	DRAMMEN. Atte gamle kort bl.a. fin scene Bragerenæs Torv med trikk, Gjetegaden, jub.utst. 1930, m.m. Tre ubrukte, kv. fra 1 til 3.
3377	300	DRAMMEN. Godt gateparti St. Halvardsgt. med butikk på hjørnet (Dr. Kortforlag 82), postg. 1916, kv. svak 3 inkl. papirbrudd sentralt, noe smuss, osv. Medfølger blåtonet rammemotiv med trolleybuss (Abel), ubr., kv. 2, samt oversikt Bragerenæs Torv med voldsom aktivitet (N.K. 1796), postg. 1919, kval.anm., kv. svak 3.
3378	600	DRAMMEN. Lott 46 småformat. Flere bra motiver. Br. og ubr. Varierende kvalitet
3379	300	DRAMMEN. Parti af Øvre Storgade. Fint gateparti med mange småbarn (E. Jacobsen no. 904). Br. Kv. 1-2.
3380	300	DRAMMEN. Trikken, på vei over bru (Nordisk Kortforlag No. 1256). Ubr. Kv. 1-2.
3381	250	DRAMMEN. Udstillingen 1901, to ulike med oversikt med og inni utst.området (H. Luche & Cos). Ubrukte, kv. nesten 1, lett smuss bak på ene.
3382	300	JULEHILSEN FRA DRAMMEN. Flott ill. kort med mange folk med nisseluer (E. Jacobsen). Br. 1909. Kv. 1-2.
3383	300	HEN. Flott kort med jernbanesporet i forgrunnen og båten (Carl Normann). Ubr., kv. 3, rift i overkant.
3384	300	KONGSBERG. Hilsen fra, 4-bilders fargekort med tegnede motiver inkl. Grand Hotel. Br. Kv. 2.
3385	750	KONGSBERG. Lott 16 småformat, flere bra motiv. Ubr. Kv. 1-2.
3386	300	LIER, FRA CEMENTFABRIKEN No. 3. Gatemotiv med arbeiderboliger (Arne Gabrielsen). Br. 1921. Kv. 1-2.
3387	200	LIER. Omstreifermissionenes Arbeiderkoloni Bergfløtt i Lier. Frugthaven og Kolonbygningen (242). Ubrukt kv. nær 1 og brukt 1919 med defekt merke og slitasje og hull, kv. 4.
3388	300	P. CHRISTENSENS TRICOTAGEFABRIK. Nærbilde av fabrikk (O. R. Eriksrud). Ubr. Kv. 1-2.
3389	200	RØKEN. Parti med hovedvei i den av grenda, bro (Røken Meieri 224). Stpl. på stedet 1919, men frim. hardt fjernet, kv. 3 (tynnhet).
x 3390	550	34 småformat med ulike motiver, en del ok innslag fra mange steder, Gjeilo Hotel, Drammen, Vikersund oversikt, Gudbrandsgard. Blandet kvalitet.
x 3391	450	24 småformat med ulike motiver, en del ok innslag, men bl. kvalitet. Mest rundt Stavanger, litt Suldal/Nesflaten, et fint Sauda med industriallegget, Haugalandet, m.m.
3392	400	Ca. 120/130 (?) nyere fargekort med ok innslag, flerbilders, etc. Lett overvekt ubrukte kort, bra kval.
Vestfold		
3393	300	AASGAARDSSTRAND. Fire ulike småf., tre fra havneområdet dels med molær. Tre brukte/påskrevne, bra kval.
3394	250	FREDRIKSVÆRN. Tre gamle kort, ett med Hotellerne, to oversikter. Ett ubr., gode kval.
3395	250	HOLMESTRAND. Tre kurante, eldre kort: jernbanest., Søndre Klev og oversikt nordover. Førstn. med avrevet frim. og kv. 3, sistn. ubrukt.

3409	200	AALEFJÆR i Topdal. Nærbilde sjøhus ved vei og andre hus, flott og sjeldent lokalmotiv (Stvgr. for. 2280). Br. 1911, kv. 2-3 pga. mindre frontanmerkning.
3410	500	ARENDAL. Lott 60 småformat. Br. og ubr. Flere bra motiver. Litt varierende kvalitet.
3411	300	ARENDAL. Småformat med motiv fra noe som må ha vært et stort arrangement. Det er et enormt folkehav der (utgiver). Ubr. Kv. 1-2.
3412	200	ENGESLAND. Parti med hus ved hovedvei (St. Wold), postg. Vatnestrøm 1918. Kv. nær 1.
3413	300	GRIMSTAD. Fire småf. bymotiver og oversikter, samt ett naturmotiv. Tre ubrukte, gode kval.
3414	200	LILLESAND, fint gateparti med hestekjærre (Abel 15), ubrukt, men tynnhet der det skulle vært frimerker (monteringsspor?). Tidlig utgave, uten hvit ramme, kv. svak 2 - prima front.
3415	300	SNØMÅKING. Meget fint kort, med lastebil med plog og registreringsnummer I-6246, med sjåfør på panser, 7 menn på plan og 3 menn ved siden av (U. utgiver). Ubr. Kv. 1-2.
3416	300	SINGERKURSET I SÆTESDALEN. Ca. 30 damer i bunad, en mann og et par barn, fremste rekke sitter ved Singer symaskiner. «Lærerinde frk. Selmer agent. (Hangaard). Ubr. Kv. 1-2.
3417	200	SØNDELED. Uvanlig tobilders med Braatene og Aklandstjernet (Larsen-Normann nr. 7 & 8/NLR 1222). Postg. 1999, ødelagt frim. Kv. 1-2.
3418	300	TØMMERKJØRING. Med gammel bil og tilpasset henger. Bilens registreringsnummer I-348. Fotografert med sjåfør og hjelpemann foran (U. utgiver). Ubr. Kv. 1-2.
3419	200	TVEDESTRAND, Lilleholt gaard og Kontrollhønseri. Nærbilde gårdsanlegget (Olga Næslund). Postg. 1913.
3420	200	TVEDESTRAND. Uvanlig kort Nytorvet, med buss og butikker (Grand A/S). Postg. 1952, pressmerker fra bl.a. stpl. og skadd frim. Kv. 2/3.
x 3421	500	Ca. 280 A6-kort, derav 80 s/hv (mange bra motiver, de fleste utg. Harstad). Noen dubletter av noen Arendals-kort.
Vest-Agder		
3422	200	CHR.SAND S. Gateparti fra Lund, fin hjørnegård (Smestad 802), postg. 1912. Kv. 2-3, noe smuss osv.
3423	200	FARSUND, ved Faergestedet. Liten båt med hestekjærre ved moloen (Chr. Reymert). Ubrukt, kv. 1.
3424	200	FLEKKEFJORD, fra Kongebesøget. Gateparti med mye pynt (Kjønnig Hansen 1906), postg. 1907. Kv. god 2.
Rogaland		
3425	300	EGERSUND. Oversikt med boligstrøk i forkant, sentrumsomr. litt bak ved sundet (Sven Larssen 85). Postg. 1934, frim. fjernet, kv. 2-3. Videre gateparti Oluf Løwolds gate (samme nr. 55), samme kval.
3426	300	HAUGESUND. Fem varierte småformat, inkl. tre gatepartier. Alle postg. 1909/40, VK derav to med markerte pressmerker fra stpl.
Hordaland		
3427	300	BERGEN. Meget uvanlig kort fra område, Øvregaten (?) med mange småbedrifter med store reklameskilt for bedriftene. Bla. E. Ellingsens forretning, J. C. Hansens Manufakturforretning, Gundersen og Moldestad Jernvarehandel. Mange folk i gatene (C. A. E. 337 Bergen). Ubr. Kv. 1-2.
3428	300	BERGEN. Tanksystemet indført i Bergen desember 1819. Med hest og vogn, «A/S Vestlandske Petroleumskompagni» på bakside (K. Nyblin). Br. 1911. Kv. 1-2.
3429	200	BØMLØ. Sjeldent lokalmotiv Grindheimshammeren, med noe sjøhus, etc. (Einar Oulii, Stavanger). Br. 1908, kv. 2.
3430	200	FEDJE. Oversikt sundet med mange båter, meget uvanlig sted (K.K. 3238). Prima, ubr.

Obj.nr.	Utrop	Obj.nr.	Utrop
3431	FJØSANGER LANDHANDLERI. Nærbilde med barn foran, i høyformat (N. L. & R. 208). Br. ikke postgått. Kv. 1-2.	3465	NORDFJORDEID. Fire eldre kort, to oversikter og to militære med større avdelinger oppstilt på jorder. Postg. 1907/35, ene stpl. Indre Hornindalen 1908, gr. 5.
3432	HARDANGER. Lott 120 småformat. Flest ubr. Flere bra motiver. Jevnt over bra kvalitet.	3466	NORDFJORDEID: S Postkontor. Nærbilde (NLR 660), poststpl. fra båt, kv. 1.
3433	VOSS. Lott 3 «hilsen fra Voss» i farger. Fra 1897-1898. Alle br. Kv. 1-2.	3467	ORTNEVIK, Sogn. Oversikt skrinns bebyggelse på avstand, uvanlig sted/kort (Fot. Jacobsens forlag). Pent stpl. Sogns postexp. C 1905
3434	Ca. 65 småformat med fokus Bergen, Odda, og en del ok Voss, Hardanger m.m. Var. kvalitet, og ca. 15 kort er trykk (mest Bergen), ingen av disse avbildet.		
Sogn og Fjordane			
3435	AALFOT. Bygdeoversikt med husgruppe på noe avstand, men svært sjeldent sett sted (Søren Rysdahl). Postg. fra Daviken 1908, kv. svak 2 - noe skrift.		
3436	ALMENNING. Enkelt grendemotiv med gårder på avstand, sjeldent sett sted (Fot. Askelund). Postg. fra stedet 1943, kv. 2.		
3437	ARNEFJORD, Sogn. Kirke og gårdsområder rundt, fullt av folk på kirkebakken (NLR). Postg. 1907 til USA, def. frimerker, slitasje og småbretter, kv. 3-4. Dog meget uvanlig.		
3438	ASKEVOLD i Søndfjord. Sjønær bebyggelse (A. Bakke). Poststpl. lokalt 1911, kv. 2-3, noe svarte.		
3439	AURLAND. Oversikt sørover over sentrum (O. Svanøe). Postg. 1922, kv. 2-3, lett brett.		
3440	BULANDET i Sunnfjord. Oversikt mot noen hus på holmene (S. Halsøy), stpl. på stedet 1947, kv. nesten 1.		
3441	BULANDET. Nærbilde et par bolighus ved lite sund (S. Halsøy). Ubr., kv. nær 1.		
3442	DRAGE, Nordfjord. Oversikt i farger med gårder ned mot fjordbotn (St. Wold 81), poststpl. SL Drage 1913 (gr. 5). Litt skrift og lett slitasje, kv. svak 2. Meget uvanlig sted.		
3443	EIDSFJORDEN, Nordfjordeid. Parti med molo med hus, og mindre båter (NLR 660), postg. 1915, kv. 1-2. Båtene er id. som VON.1 (losjibåt for kystfiske, hvit båt), den andre var brukt av merkevesenet på ettersyn på kysten.		
3444	FARDAL, Sogn. Nærbilde med noen hus, sjøhus og liten brygge (Fot. Ylvessaker), meget uvanlig. Stpl. Sogns Postexp. A 1908.		
3445	FLATRAKET, Nordfjord. Grendeoersikt meget spredt bebyggelse (St. Wold 89). Ubrukt, men betydelig monteringsspor, og et par lette tynnheter i kortet av dette. Kv. 3-4, forsidepent.		
3446	FONN, Stordalen, Jølster. Gårdsmotiv fra innerst i dalen, meget uvanlig sted (utg.). Br. 1908, kv. 2.		
3447	FØRDE. Sjeldent, kolorert «gateparti», folk på veien (O. Svanøe 234), postg. 1910, kv. god 3. Pressmerker og svarte fra stempeling.		
3448	HAUS. Meget uvanlig sted/kort fra denne Nordfjord-bygda (Chr. Andersens Forl.), postg. 1932 med ikke lesbart 4R samt sidestpl. FJORDANE C. Kv. 1-2.		
3449	HERMANSVÆRK. parti med noe bebyggelse og bryggeparti sentralt (F. Beyers 126), postg. fra Leikanger 1906. Litt smuss begge sider kv. 2-3.		
			
	3450		3452
F3450	HOLMEDAL. Flott kort med D/S «ALDEN» ved bryggen og dets bygningsmasse (NLR 1705). Stpl. Fjordenes Postexp. II , kv. nesten 1.		
3451	HOLMØIENE, Nordfjord. Oversikt med gårdsanlegg ved veien, mot NØ (Lars Olsen forlag). Uvanlig sted, kv. 1-2.		
F3452	HOPEN, Høidalen. Parti med sjøboder og gårdsområde bak, svært uvanlig kort (John Kjølvik), stpl. Eikefjord 1911, kv. god 2.		
3453	INDREVIKEN, Nordfjord. Grendeoersikt, fra sjeldent sett sted (Oscar Olsen, NLR 269). Poststpl. Innvik 1925, svak kval. på frimerket. kort i kv. 1.		
3454	LEGANGER (Stadlandet). «Gateparti» med skuelystne (St.P. 2 0/ NLR 1980), godt kort! Kv. 1.		
3455	LEGANGER og STAVE (Stadlandet). Oversikt langs fjordsiden, mot nord (St.P. 213, NLR 1980). Br., kv. 1.		
3456	MAALØY. Oversikt mot SØ, større fiskeflåte i sundet (Mittet). Ubr., kv. 1-2.		
3457	MARIFJØRA. Nærbilde mot liten, tett grend ved fjorden (W. Pettersen, Bergen). Ubrukt, kv. 1.		
3458	MOLDØEN. God oversikt med større hus nær sentrum, nordover (Fot. Sefland), postg. 1921. Kv. 1-2.		
3459	MOLDØEN. Nærbilde Heradsheim (S. Sefland, lokal). Poststpl. på stedet SL 1920 (gr. 5). Kv. svak 3 pga. mye skrift, ellers velholdt.		
3460	NEDRE VASENDEN, Jølster. Parti i vestenden av vatnet, med hotellet og øvrig bebyggelse (Sivertsen's Hotel). Udelt bakside, frim. avrevet, datert 1905. Kantslitasje, kv. svak 2.		
3461	NES og LOFTESNES, Sogndal. Vinterlig oversikt gårdsområde ved vannfjord (No. 36, utg.?). Ubrukt, men noe slitasje, kv. 3.		
3462	NORDFJORDEID, Rotisætra. Sjeldent privatkort fra sæterstøl på litt avstand, postg. 1912. Kv. 2.		
3463	NORDFJORDEID, Soldatheimen. Nærbilde av kirkeliggende bygg, uvanlig (E.A.Schjøm). Festemerker/limrester bak, ubr., udatert.		
3464	NORDFJORDEID, Spangbergs Hotel. Pent, lett kolorert, uvanlig kort (utg.?). Ubr., kv. 1.		
			
	3468		3471
F3468	RYGG i Nordfjord. Liten, sjønær bebyggelse, meget sjeldent sett sted (Stvgr. for. 3162a), stpl. SL på stedet (gr. 5).		
3469	SELJE. Meget uvanlig parti med husklynge på nes med bryggen, hvortil D/S «Gula» ligger (ener. Kr. Djupdal/NLR). Postg. 1919 til USA, kv. 3, slitasje.		
3470	SKAGEN, Sande i Søndfjord. Kolorert bygdemotiv med vei (NLR 1284). Postg. 1913, uvanlig, kv. 2.		
F3471	STARHEIM & KJØLLESDAL Hesteaalsalg 1936. Herlig kort fra årsmøtet med matadorene Bergfast og Haakon Jarl (23 aar), og skuelystne rundt (Bakke, Neustad). Kv. 1, ubr.		
3472	SVEEN, BYGSTAD. Meget sjeldent sett grend, ved fjorden, mot nord (utg.?). Ubr., kv. 1-2.		
3473	TROLLEFOS Uldvarefabrikk. Oversikt bygningsmasse (utgiver?). Postg. fra Holmedal 1911 med skadd frim. Kv. god 2.		
3474	UTVIKEN. Nærbilde Hotel Britannia (F. Beyers Touristbureau), poststpl. på stedet 1905 (gr. 4). Mye skrift, kv. svak 2, ellers bra.		
3475	VASSENDEN. Parti med Skei Hotel, ved Jølstervatnet (Normann 2048), ubr., kv. 1.		
3476	62 småf. ves. turiststeder ved Sognefj. og i Nordfjord, en del hoteller o.l. inngår. VK.		
Møre og Romsdal			
3477	AAEIM. Oversikt ved fjorden, tidlig kort for stedet (utg.). Poststpl. Aaeim i Søndmør, SL i gr. 5, kv. 2.		
3478	AAEIM. Tidlig parti med ellevoesfjordbotn, og få hus (utg.?). Postg. Aaeim i Søndmør 1905, kv. nær 1.		
3479	AALESUND etter branden. Gateparti med bl.a. kortutgiver Alb. Gjørtz Bogh. til h., andre bygg i ruiner. Postg. 1905, kv. 2, litt mye skrift. Uvanlig kort.		
3480	AALESUND, Gange Rolf's dagen 25/9 - 1911, Fiskerflaatens revue. Uvanlig kort, oversikt havnebassenget (M.B. Rønneberg 138). Ubrukt, spor av montering, lett tynnhet. Kv. svak 2.		
3481	AALESUND, Keiser Wilhelmsgd. Hestekortesje og noe folk (M.B. Rønneberg 53). Postg. 1909, kv. 1-2.		
3482	AALESUND, Kirkegaardsvæien og Kiperviken. To mer uvanlige kort med følge på veien (Gjørtz 1906) og dramatisk motiv etter branden (Kirkhorn 77). Ubr. og postg. 1904. Kv. 1 og 1-2.		
3483	AALESUND. Seks småformat, derav fire i farger, fine motiver. Fire postgatte, ves. kv. 1-2. Ene fargekort av noe nyere dato utgitt av Pan-Am.		
3484	ALNES - Søndmør. Parti med lita grend under ura (Steinkopf Wold 229), ubrukt, kv. 1.		
3485	BJØRKE (Sunnmøre). Fin lokalmotiv med grenda ved fjorden, bryggen med id. båt «D/S Ivar Aasen», kirken m.m. (J. Rørstad). Ubrukt, kv. god 2.		
3486	CHR.SUND. To vakre fargekort (eneb. H.Loennechen og Aas & Knudsen), begge udelt bakside, postg. 1904-05. Ene med gateparti meget uvanlig.		
3487	DALSBYGDEN, Søndmør. Grendeoersikt fra fjorden, sjeldent sett sted (St. Wold 165). Postg. fra Norddalen 1910, via Stranden, grad 4 + 3. Kv. svak 2, et par lettere anm. nede.		
3488	DYRKORN. Privatkort nordover fjordsiden, liten fiskeflåte, stpl. på stedet (gr. 5) på defekt NK 119, meget uvanlig kort.		
3489	FISKAABYGDEN - Søndmøre. Vintermotiv mot noen hus/gårder (St. P. 2159, NLR 1981). Postg. fra stedet 1916, kv. god 2.		
			
	3490		3491
F3490	FOSNAVAAG. Meget interessant kort med Edvin Jacobsens Fiskeetablissement, med sjøhus og bryggeparti (St. Wold). Kortet er postgått 1915, og skrevet av samme E. Jacobsen, hvor det referes til at stedet, Skotholmen er solgt! Kv. ned mot 3, bruksspor, meget sjeldent.		
3491	GISKØ - Søndmør. Nærbilde husgruppe (Steinkopf Wold 449), prima, ubrukt, meget uvanlig.		

Obj.nr.		Utrop	Obj.nr.		Utrop
3492	GUKSØR - Søndmøre (Runde). Meget sjeldent sett grend, oversikt ved sjøen (do. sjeldent ener. Margit Siem, lokal). Sliitasje og lette papiranm. bak, brukt, udatert. Kv. 2-3.	200	3523	LØKKEN VERK. Tre litt uvanlige kort for stedet, inkl. flott oversikt boligstrøket Bjørnli (to Kr. Aug. Berg 104 og 165, ett uten utg.). Ett helt ubrukt, kun ett postgått. Kv. fra 1 til 1-2.	275
3493	HAREIDDALEN. Parti sørover langs bygdeveien, uvanlig (S.Honlid (lokal), R. 1093. Ubrukt, noe papirsplitt i øvre del, kv. 3.	200	3524	NERSKOGEN. Flott A6-kort med Snøbilien med Brattskraven (Norr foto), stpl. KPH fra stedet (grad 7) med 15-øres porto. Dog udatert kort, litt svarte, kv. 2.	250
3494	KR.SUND. Parkveien, kolorert, pent (P. Alstrup 2079), postg. 1912. Kv. god 2.	200	3525	REFNES i STOKSUND. Grendemotiv med folk ved gård, og kirken bak (H. Ericsson 160, 1907). Ubrukt, kv. 1.	200
3495	KRISTIANSDUND. Lott 13 småformat. Flere fine motiv. Et ubr. Stort sett bra kvalitet.	600	3526	HILSEN FRA RØROS. Kartongkort fra 1897, med opplimt bilde av hovedgata på Røros (J. L. N.). Br. 1897. Kv. 1-2. Lite format.	300
3496	KRISTIANSDUND. Lott 30 småformat. Br. og ubr. Flere bra motiver. Jevnt over bra kvalitet.	750	3527	HILSEN FRA RØROS. Kartongkort fra 1897, med opplimt oversiktsbilde av på Røros (J. L. N.). Br. 1894. Kv. 1-2. Lite format.	300
3497	LARSNÆS. Flott havneparti (O. Svanør 17655), postg. 1908, udelt bakside. Kv. 2/3 inkl. pressmerker fra stempler.	200	3528	SAUØY. Uvanlig kort med Brandahls Sildesalteri (utg.?). Ubrukt, kv. 1.	200
3498	MOLDE. Vakker fargekort med gateparti i boligområde (H.P. Dahl), postg. 1910, frimerker falt av. Kv. svak 2.	200	3529	SOKNEDALEN. Liten samling 20 småf. med ulike bygdeoversikter og partier, dels kolorert. Kv. fra 1 til 3, noe overvekt postgåtte kort.	500
			3530	SOKNEDALEN. S. Skytterlag Stiftet 1893 i følge veggskrift og medlemsmassen med fane oppstilt, meget uvanlig (nr. 1730, utg.?). Ubrukt, kv. 1.	225
	3499		3531	SOKNEDALEN. To gode, gamle kort, ett Handelsstedet Trøen - Fossum Bro (utg.?, postg. 1907 med stedet hullstpl., kv. kv. nær 1). Ett kolorert identifisert til Østhus (utg.?, nr. 98, sign. av familien på Østhusvolla, ikke datert, kv. 1).	250
			3532	TRONDHJEM, Elgesæter. Tre bra kort: hovedgata (Küenholdt 1515), Valene gatehjørne (M. Fallan) og sjeldent oversikt mot nordre del av Elgesæter (Knackstedt). Postg. 1908/26, VK.	250
F3499	MOLNES (Giske). Oversikt bebyggelsen utover neset mot vest, meget uvanlig kort/sted (N.K. 3239). Postg. fra Roald 1914, kv. god 2.	300	3533	TRONDHJEM, Mellomilen. Meget bra kort lett kolorert, mot vest bl.a. veggreklame «Jacob Digre» (H. Werner 723), postg. 1907, kv. 2.	200
3500	MYKLEBUST & SØRDAL (Syvde). Grendoversikt oppover dalen, sjeldent sett sted (John Kjølviik). Postg., hardt fjernet frimerker/ skade i papiret bak, kv. 3. Bra frontside.	200	3534	TRONDHJEM, Prinsens Gade. Ni ulike kort; ett kolorert, ett fra mappe, mange ulke partier. Mye kv. 1 til 2, et par noe svakere.	350
3501	NORDANGSDAL. Nærbilde hotellet, sjeldent kort (539 fra ?). Ubr., kv. 1.	200	x3535	TRONDHJEM, Prinsens gate. Fire ulike småf., godt variert, bra kval., tre postgåtte. Kv. 1 til svak 2.	275
3502	RØDVEN. Oversikt med gårdsområde og liten kirke (NLR 1591). Ubr., småflekker, kv. 2.	200	3536	TRONDHJEM, Strandveien. Sjeldent sett gateparti fra tiden før kaibyginggen, mot NØ (H. Werner 1906, nr. 558). Postg. 1906, kv. 2/1.	200
3503	SLAGNES. Sju ulike kort, med ves. fire ulike motiver, to kolorerte. Dels vanlige, men bra kort utg. Gullik Brække, stpl. Sylte i Vannelven 1908, grad 6.	300	3537	TRONDHEIM. Ca. 200 småformatkort i salg miks, fra alminnelig til bra motiver, noen kolorerte. Noe var. kvalitet. Noen få bilder medfølger i tillegg.	1000
3504	SPJELKAVIK. Uvanlig oversikt østover (utg.?). Ubr., kv. god 2.	200	x3538	TRONDHJEM. Parti med ca. 130 Trondheimskort, litt fra Trolla-området, bryggerekker, oversikter fra Sverresborg, men fokus på over 110 stk. fra Leirfossene og Fossetua (inkl. flere i Hilsen fra stil, og andre uvanlig), god lott. I tillegg 30-tallskort fra andre steder og type.	900
3505	STANDAL, Søndmør. Liten grendoversikt ved fjorden (St. Wold 651 (utydelig nr.). Postg. 1911 med omv., kladdete 4-rings 223 (Lille Standal), grad 9. Bretter, smuss, kv. ned mot 4.	300	3539	Fin lott 26 småf. Orkdal/Meldal, Røros, Gauldalen, Ulsberg, Lisbethsæter, ett uvanlig Selbustrand, m.m. Varierte motiver, et par kirkemotiver i blant. VK.	450
3506	STRANDEN, Søndmør. Flott fargekort mot bebyggelsen ved sjøen, og damper ved kai - denne er identifisert som D/S «Jotunheim»!! (S.J.Rødset, Stordalen, = uvanlig). Stpl. på båt 1918, kv. 2.	225	x3540	Hyggelig mindre lott 28 ulike A6 s/hv fra mange steder (ikke T.heim), med innslag også fra nordfylket. En del fra bl.a. Røros-trakten, noe var., mest bra kval.	400
3507	SURENDALSØREN. Gammelt gateparti ved butikk (H. Tollovsens forlag 209715). Postg. fra Rindalen i Nordmør 1906, noe sliitasje, kv. litt svak 2.	200			
3508	SYLTEBØ i Eirisfjord, Romdal. Nærbilde gårdsanlegg, uvanlig motiv (eneb. H.S.). Poststpl. Nauste i Romsdal 1923. Kv. litt svak 2.	200	Nord-Trøndelag		
3509	SÆBØ i Hjørundfjord. Scene med veistubb og en del hus, inkl. butikk?, postg. til Usa (Oscar Rørhus 49). Kv. svak 2, stpl.smuss.	200	3541	43 småf. inkl. to Flatanger, tre fine, vanlig Verdalskort, en del kirkekort (mest eksteriører), Egge, Salberg oversikt mot stasjonen, m.m. Noe var. kvalitet.	500
3510	SØKELVEN. Kolorert oversikt Aure, mot vest (St. Wold 232). Poststpl. Søkelven 1922, gr. 4. Kv. 3, mest pga. breitt.	200	3542	ABELVÆR. To oversikter, ett gammelt med udelt bakside (A.M.Brandtzags Forlag), ubr., kv. 1-2. Ett litt nyere uten utgiver, postg. 1946, kv. 2-3 pga. en del småflekker.	250
3511	SØRBRANDAL. Kolorert oversikt sørover (St. P. 1983). Ubr., kv. 1.	200	3543	LEVANGER. Parti af Kirkegaden, med butikk «S. Thomassen» til høyre) og mye folk (J. Larsen). Postg. 1908, kv. god 2.	200
3512	SÖVDEN 1907, uvanlig kort «Fra Søndmøre Kr. Ungdomsstevne», med skokkevis av folk på kirkebakken (O. Storegjærde, Larnæs 1907). Ubrukt, kv. nær 1.	200	3544	MERÅKER. Parti fra Brende, Kraastad og Nasetgardene, eldre navneformer (H. Wallstrøm nr. 120/NLR 477). Ubrukt, kv. 1.	200
3513	ULSTEINVIK. Oversikt mot sør, uvanlig vinkel, og rel. tidlig kort (St.P. 189/NLR), poststpl. IIL Ulstein 1916, kv. nær 1.	200	3545	NAMSOS. Tre eldre kort, én oversikt med sentrum, ett «rammekort» med skolen og ett «ved Katmohaugen» - uvanlig, men småflekker. VK.	250
3514	VALDERØEN, Søndmør. Nærbilde av skole (?), helt ubrukt (No. 160, fra ?). Kv. 1-2, svak hjørnesliitasje.	200	3546	STEINKJER. To oversikter og ett gateparti Nordre Gade, to ubrukte - ene god kvalitet, andre med kraftige monterigsrester.	275
3515	VEBLUNGSNES. Uvanlig kort for stedet med fokus på større brygge (Upu), postg. 1902. Kv. 1-2.	200	3547	STEINKJER. Uvanlig gateparti med snev av butikkskilt (J.E.Nahlin). Br. 1932, kv. 1.	200
3516	VESTNES. Uvanlig gateparti Helland, med flermannsboliger (Kr. Aas), Ubrukt, kv. 1.	200	3548	STJØRDAL. Gaarden Øyan og Øyangjærdet (Stabells Pensjonatsskole), todelt, sjeldent (A.J. 110). Postg. 1907, kv. 3 inkl. hjørnebreitt.	200
3517	Lott 95 kort, hvorav 63 småformat. Noen bra motiver. Br. og ubr. Noe varierende kvalitet.	750	3549	STJØRDALSHALSEN. Begivenhetskort 17. Mai 1906, Faneafsløring ved Brugseier Øverland, folkehav (NLR). Ubr., kv. 2, lett sliasje.	200
3518	Ca. 60 småf. ves. turiststeder Merok med Djupvasshytta og Romsdalen, men noen ok innslag inkl. to rasmtotiver Vesteras.	500	3550	SØRGJÆSLINGEN i Namdalen. Tre like kort av B. Sjønøst, men nummerert hhv. No. 89 (dette eneret 1910) og to stk. No. 150. Ubrukte, kv. nesten 1 med minimale flekker.	300
3519	Ca. 150 (?) nyere fargekort med ok innslag, men mange turistmotiver. Noe overvekt ubrukte kort, og da mange gode kval.	400	3551	VERRASTRANDEN. To fine parti med gårder og glimt av damper ved kai (Stvgr. for. Fot. 7542 og ?). Bak navnetrekk og svart blekkflekk som slår kraftig igjennom til framsiden. Kv. 1 og 4.	250
			3552	VÆRDALEN. Parti fra Leraadalen, sjelden grendoversikt med jordbruksland, privatlagd. Ubrukt, kv. litt svak 2 - kansliitasje.	200
			3553	YTTERØEN. Parti fra tunet på gård med hestekjerrert og sykler (utg.?). Postg. fra stedet 1906, kv. god 2.	200
					
F3522	LØKKEN VERK. To gode fra dalbunnen, ene med direktør- og ingeniørboligene (NLR 963). Dette postg. kv. svak 2, det andre uten utgiver ubrukt, kv. 1.	225			
					

Obj.nr.

Utrop

Nordland



3554



3563

- F3554** BODØ, GRAND HOTEL. Sjeldent sett tobilders «hilsen fra» (F. Beyens Reiseb. 1290). Postg. 1907, tidsriktig patina i kanter. Kv. 1-2. **250**
- 3555** BODØ. Dampskibskaien. Oversikt mot fjorden (Oppi), postg. 1916, kv. 1-2. **200**
- 3556** BODØ. Falckodden med Kaianlægget (L. Engens Forlag, eneb. 1903), godt motiv. Postg. 1903, kv. 2. **225**
- 3557** BODØ. Flott motiv ved kaiområdet med bil, tønnerlager og aktivitet foran D. Tønseth Dampskibsk. (Mittet 11). Ubr., prima. **200**
- 3558** BODØ. To gode gatepartier, ene med Sparebanken (Mittet 8), andre Storgaden med Thoresens Hotel m.m. (Simon Engen No. 22). Postg. 1935 og 1906, det siste til Italia. Kv. 1. **275**
- 3559** BODØ. Tre eldre kort; kolorert Skihytten/Vaagövandet (Simon Engens No. 15), Norges Bank (Kiosken) og Sykehuset (H. Sundems 149). Mont.rester bak på førstnevnte kort, som er noe slitt og kv. svak 3. De andre kv. 1-2 og 2. **300**
- 3560** BOGEN, oversikt «Grubeanleggene» (E. Groth). Prima, ubr., godt motiv! **250**
- 3561** BRØNNØY. Ett oversikt med sentrumsområde, ett landlig med gård og ett Søra-kort beskrevet som «Lærer Kvalsøy ved skolehuset og elevene sine 1922). De to siste ubr., kv. 1. **250**
- 3562** FAUSKE. Tre oversikter mot vest, nord og øst (Isak Christensen 11, 13 og 14). Ett postg. 1939, to ubrukke, kv. fra 1 til god 2. **250**
- F3563** GLEIN (RÖST). Mast for traadløs telegraf, kolorert, meget uvanlig (utg.?). Postg. 1906. Dagens navn for Glein er Glea. **250**
- 3564** HATTFJELLDALLEN. Oversikt med hovedvei rundt kirken, m.m. (O. Fagerbakken). Ubr., kv. nær 1. **200**
- x3565** HELGELAND m.m. Fin lott 17 eldre kort inkl. Vefsenområdet, Selvær, Herøyholmen, m.m. + et bilde. **500**
- 3566** HUNDHOLMENS Feltspathbrud (Tysfjord). Oversikt husgruppe, del av steinbruddet og utskipningskai, meget uvanlig kort (O. Lind 679). Postg. fra stedet (gr. 4), kv. 3-4 pga. svært mye skrift. **200**
- 3567** LOFOTEN. Lott 33 kort, hvorav 25 småformat. Flere fine motiver. Br. og ubr. Jevnt over bra kvalitet. **600**
- 3568** RØSVIK. Herlig kortmotiv ved ferjekaien (Mittet 2834/2), kv. nesten 1, med diskre monteringsspor bak. Medfølger ubrukt fargekort fra ca. 1970 med ferjekaien og -køen. Bra kvaliteter. **250**
- 3569** SANDNESSJØEN. Flott havneparti med en damper på vei ut, folk som tar farvel og bakeri, manufaktur m.m. til h. (O. Skarbø 2752). Postg. 1926, men frim. fjernet. Kv. 2-3. **200**
- 3570** SANDNESSJØEN. Ti kort i remse i grønt omslag, utg. D.Danielsen. Flere fine kortmotiver. Moderat slitasje på omslaget, bra kv. **300**
- 3571** STAMSUND. Lokalmotiv Finnødden, med sjøhus m.m. (O. Skarbø 3402). Ubrukt, dog en del skriblerier og smuss. Kv. svak 3. Uvanlig for stedet. **200**
- 3572** 40 småformat i var. kvalitet, et par fine gatepartier Narvik, noe Svolveær, to oversikter Fauske, men også mange Raftsundet og andre turistmotiver ved kysten. **450**

Troms

- 3573** HARSTAD. Fint, kol. gateparti ved manufactur-forr. (N.K. 461). Postg. 1906, kv. nesten 1. **200**
- 35741** HARSTAD. Kaien (Eneret J.H. Kuenholdt 1009), rutebåten m/kø av folk på kaien. Postgått 1925, kortet er datert «Haakon 24-/25. Kv. 1. **200**
- 3575** TROMSØ. Tre kurante, eldre kort, uvanlig havneparti (Mittet 20), torgmotiv (Mittet 4) og nærbylde St. Elisabeths Hospital (M. Urdal 1297). To stk. ubrukt, kv. 1 til god 2. **300**

Finmark

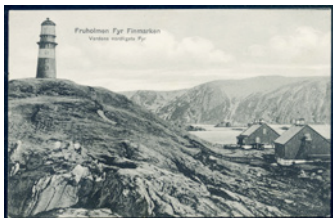

3576



3577

- F3576** FRUHOLMEN FYR. Parti med noe øvrig bygningsmasse (Alstrup 1988). Ubrukt, kv. 1, uvanlig. **200**
- F35771** HAMMERFEST DAMPSKIBSKAI. Småformatkort med uvanlig fin næroversikt. 2 flotte dampskip, folk og avisiosk (Hagens forlag nr 79). Ubrukt 1907. Kv. 1. **200**
- 3578** HAMMERFEST. Sju oversikter, havnemotiver eller gatepartier i fin miks, ett kolorert, utenlandsprod. kort. Tre ubrukke, to udelte bakside, de fleste kv. 1 til 2. **300**
- 3579** LEBESBY. Oversikt med noen hus og kirke ved fjordkanten mot Lebesbyvarden (O. Østlyngen, Elobakken 1900). Ubrukt, udelte bakside, kv. god 2 - et par lette pressmerker. Slike gamle kort fra Lebesby er sjeldne! **200**

Obj.nr.

Utrop

Motiver

Kunstner- og kartongkort

- x3580** ABELSEN. Meget spesielt kort a la leporello-type, der man skyver inn halve kortet og en nisse popper opp i midten (Asmund S. Lærdal). Postg. 1945 (?), kv. svak 2 - noe kantslitasje. **200**



3581



3582

- F35812** AUKRUST, KJELL. Tidlig produsert kort (1938) med fjellgård, skigard i front (J.H.K. serie 2366/3). Postg. som julekort i 1940. Kortet har en svak knekk i ø.h.hj. og noe hvite hj. Dog et flott kort/motiv. **1000**
- F3582** AUKRUST, KJELL. JHK A/S SERIE 2365/2. Nisse som henger i liten fallskjerm (over gård), «God jul». Postg. des. 1938, kv. 1. **500**
- 35831/2** AUKRUST, KJELL. Gutt bærer ved (Mittet Serie N 2736). Br., kv. 1-2. **200**
- 35841** AUKRUST, KJELL. Gutt og jente beundrer juleketet (Mittet Serie N 2689). Ubr., kv. 1 **200**
- 35851** AUKRUST, KJELL. Kone bærer lefsestabel (Mittet Serie N 2736). Br., kv. 1. **200**
- 35861/2** AUKRUST, KJELL. Liten nisse skal hoppe på ski, mens nissermor følger med (Mittet 4 N.L.O 52 D). Br., frimerke løstnet. Kv. 1/2. **200**
- 35871** AUKRUST, KJELL. Nisse bærer stor klokke (Oppi 602/3). Ubr., kv. 1 **200**
- 35881/2** AUKRUST, KJELL. Nisse bærer termometer (OPPI 567/3). Påskrevet, men ikke postgått, kv.1/2 **200**
- 35891** AUKRUST, KJELL. Nisse blir skremt av maske i snøen (Oppi 567/1). Br.1944. Kv. 1. **200**
- 35901** AUKRUST, KJELL. Nisse med klesklype i baken (OPPI 593/2), ubr. kv.1. **200**
- 35911** AUKRUST, KJELL. Nisse med nek på taket (Mittet Serie N 2689). Ubr., kv. 1 **200**
- 35922** AUKRUST, KJELL. Nisse sover i fuglerede (Oppi 602/2), br. Kv. 2. **200**
- 35931** AUKRUST, KJELL. Nissegutt på ski (Oppi 568/4), ubr. kv. 1 **200**
- 3594** BERGSLIEN, NILS. To nisse jager hare på fjellet (K. L.A.). Br. 1893. Kv. 1-2. **300**
- 3595** DAMSLETH, HARALD. Lott 4 NS postkort, 3 ubrukt og ett brukt. «Det er grotid i Norge - bli med i N.S.F.U.» (brunflekkt), «Bondens yrke folkets styrke», «Kjempe med hilden» (en del gamle fuktflækker på baksiden), «Vår sak er din sak - gå med i kvinnehirnen!». VK, men 2 i kv. 1. **1000**
- 35961/2** DAMSLETH, HARALD. Nasjonal Samling nissekort (nr. 436 fra Damm). Gammel fuktflæk bak har ikke skadet kortet. Pent ubrukt kort. **300**
- 3597VK** DAMSLETH, HARALD. The Grand Window nr. 13. VICTORY GIRLS og nr. 18 i FARESONEN - passer de alle sammen?. Ubrukke, kv. 1 til 1/2. **500**
- 3598VK** DAMSLETH, HARALD. To NS postkort: The Grand Window nr. 9. «Sommerens gleder - det trekker opp i øst» (ubrukt kv. 1). «VI vil oss et land» stemplet Arendal 1942. Litt stempel gjennomslag til forsiden, men ellers pent. **500**
- 3599** DAMSLETH. Tre uvanlige dobbeltkort, to stk. Dreyer, Stavanger (BR 5252 og 5255). To brukte, ene av disse dat. 1953. Gode kval. **250**
- 3600** DAMSLETH. Uvanlig, lite overrekkelseskort uten p.k.bakside, nissekort med pepperkake. Påskrevet hilsen bak, kv. 1. **250**
- 3601** HARRONG, Odd. 7 fargekort storformat med samiske motiver, alle brukte (seint), alle med lakkert overflate - ikke vanlige: Nr. 4, 5, 7, 11-14. Gode kval. **300**
- 3602VK** HOLMBOE, THOROLF. POLKORT, 2 stk tegnet av kunstneren (nr. 2 og 5). Postkort vært med på skipet FRAM med ROALD AMUNDSEN. Baksiden flott frankert POLHAVET med hhv. 6 posthornmerker fra 1909/19-serien og den andre med 9 merker inkl. NK 82, 88, 114. **500**
- 3603** LÆRUM, GUSTAV. «Ingerid Sletten». Kartongkort. Sang og noteark, med tegning av bunadsdame med kiste. Br. Kv. 1-2. **300**
- 3604** MEHL, EILER. Kartongkort med dyr på bondegård, ca. 1890 (K. L. A.). Br. 1891. Kv. 1-2. **300**
- 3605** MOLDESTAD, AUGUST. To nisser på ski over fjellet med harefangst. Lett identifiserbare som Bjørnson og Christian Michelsen (J. F.). Br. 1893. Kv. 1-2. **300**
- 3606** NYSTRØM, JENNY. Flott utbrettshort med nisse motiver (M & Co). Br. 1931. Kv. 1-2. Norsk og meget uvanlig. **300**
- 3607** NYSTRØM, JENNY. Lott 34 fine ulike julemotiver, en del nissekort. Br. og ubr. Norske og svenske. Varierende kvalitet. **750**

Obj.nr.	Utrop
3608	NYSTRØM, JENNY. Lott 6 nissekort, 5 svenske 1 norsk (M & Co). Kv. 1-2.
3609	OLLESTAD, ANDREAS. Kartongkort med Bjørnson som ringer julen inn for datidens kjendiser (Abel). Br. Kv. 2. Lettere fuktskade.
3610	OLLESTAD, ANDREAS. Kartongkort. Nyttårskort med datidens kjendiser som julenisser. Fra ca. 1895 (Abel). Ubr. Kv. 2. Lettere fuktskade.
3611	OLLESTAD, NISSE (Bjørnsson) ringer i bjelle og mange nisser (datidens kjendiser) ser på (Abel no. 4). Postg. 1918, lett hjørneslitasje, kv. 2.
3612	SPANGE. Nisse råkjører i bil med gaver (Damm 55), festlig kort i god kvalitet. Postg. 1933.
3613	SPANGE. Soling i hytteveggen (Damm 86). Postg 1934, frim. dels avrevet. Div. anm., inkl. en kraftig breitt. Kv. 3-4.
3614	SPANGE. To naturmotiv rådeyr og rev (Lith. Kompani), postg. 1946 og 1955. Gode kval.
3615	STRAY, ÅSMUND. Hærmennene på Helgeland på kartongkort. Flott vikingmotiv ved kysten (Fr. N). Br. Kv. 2.
3616	WATNE, FRANK. Nisse med lange luer spar hestemøkk (Åsmund Lærdal 529). Nær ubrukt, et par bretter, kv. 3.
3617	Lott 18 kartongkort. Mange bra. Alle br. De fleste i fin kvalitet.
x 3618	280 mest signerte kunst- og julekort i fin miks, mest eldre/småformat. Det meste er norske kunstnere, alle kort i plastlommer.
3619	Lott 40 kartongkort. Mange fine, en del signerte. Br. og ubr. Jevnt over bra kvalitet.
3620	HJEMTUR FRA FROGNERSETEREN. Fint usignert kartongkort med ski og akemotiv. Fra ca. 1895 (P. O). Ubr. Kv. 1-2.

Patriotiske og kongekort

3621	PATRIOTISKE KORT. Lott 68 småformat. Br. og ubr. Flere bra motiver. Noen dubletter. Jevnt over bra kvalitet.
3622	Lott 70 småformat med Kong Haakon, Dronning Maud og Kronprins Olav. Br. og ubr. Noen dubletter. Jevnt over bra kvalitet.
x 3623	KONG HAAKON med familie. 26 ulike, eldre kort med portrettbilder og familiescener, et par med noe patriotisk kulør. VK, mest bra. Ca. 10 stk. er ubrukte.
x 3624	KONG HAAKON. Parti gamle kort med fokus rundt ankomsten til Norge 1905, 23 stk., flere med og ved «Heimdal», mest ulike kort. Dertil to like mapper fra John Fredriksens. Var. kvalitet, de fleste postgatte (ett med fem NK 48 II til Tyskland).

Julekort

3625	Lott ca. 220 småformat. Fra ca. 1910-1930, mange gode norske kunstnere. Kommer fra samme familie. Flest br. Varierende kvalitet.
3626	Lott ca. 70 småformat. Mange sign. Bla. Elbjørg, Coucheron, Damsleth, Bratlie, Chr. Kittelsen, Chr. Magnus, Thorsrud mfl. Flest br. Jevnt over bra kvalitet
3627	Lott ca. 600 norske småformat fra tidligere handler. Alle i plast. Dubletter. Varierende kvalitet.
3628	Lott 84 småformat. Mange kjente signaturer. De fleste br. Varierende kvalitet.

Skip

3629	ARTEMIS. Av Kristiansand. Lott 5 ulike av båten med bilder av brannen ombord ved Hook of Holland 7/6 1958. Fire ubr. Kv. 1-2.
3630	D/S «ALDEN». Fint parti med båten ved kai i Staarheim, Nordfjord (Normann), br., udatet. Kv. 1.
3631	D/S «DRONNING MAUD». Nærbilde i fart (Nordenfjeldske), nær ubrukt, kv. god 2.
3632/1/2	D/S «DRONNINGEN» ved kai i Kragerø, passasjerer i ferd med å gå om bord. Flott motiv (N.K. 3835). Postgatt 1912, kv. 1/2.
3633	D/S «HERLAUG» ved kai i Namsos, mye aktivitet på kaien (6464, fra ?), D/S «Namsos» øynes langt bak. Tunge monteringspor bak, og notiser om Herlaug. Kv. god 4 inkl. rift 1 cm oppe, men meget bra og uvanlig kort.
3634	D/S «HORNELEN» i fart ved Frøtheim, Sognefjorden (O. Svanøe). Ubr., kv. nær 1. Medfølger kort fra Loen med D/S «METEOR» (Kirkhorn 99), ubr., kv. god 2.
3635	D/S «KOMMANDØREN» ved bryggen, Lærdal, mye aktivitet (A.J.K. 409). Postg. 1905 til Tyskland, kv. god 2.
3636	D/S «RINGERIKE» i Hofsjorden (= Holsfjorden). Nærbilde (Küenholdt 215), ubrukt, men flekkete/fukt påvirket med en del papirsplitt. Kv. 3-4.
3637	D/S DØLEN. Ved kai ved bryggen ved Hotel Breidablik, Byglandsfjord Sætersdalen (O. G. Abusdal). Br. 1907. Kv. 1-2.
3638	«FREDRIKSTAD». Liten ferje i trafikk i samme bu (Küenholdt 4671). Nær ubrukt, hjørneslitasje, kv. 2-3.
3639	HAVNEBYER. Lott ca. 70 ulike fra hele verden. Mest med skip, men også Sjømannskirker o.l. Aller mest storformat, br. og ubr. Noe er norsk. Varierende kvalitet.
3640	«NOREFJELD», Dampbåden i Krøderen (Verdenspostforeningen), postgatt 1907. Kv. svak 2.
3641	«KA!» (A/s Hvalen Tbg.). Flott motiv av båten i fart (A.Th.Larsen Tunsberg 20). Meget uvanlig, kv. 1.
3642	NYBYGDE ENTENTE-SKIBE. Flott todelt ill. kort med «Sænkede tyske undervandsbaater» nederst (Imperiale Lapis Paris). Ubr. Kv. 1-2.
3643	S/S «NEPTUN». Flott kort «Hilsen fra Norge», tobilders (Brevkortautomaten 1533), båten i ene motivet. Brukt 1910, ikke postg., kv. 3 - flekkete.
3644	«TORDENSKJOLD». Ni gamle kort inkl. dubletter, nærbilde, parti med Munkholmen, m.m., god kvaliteter.
3645	Lott ca. 100 norske og utenlandske båter. Mest storformat. Br. og ubr. Både nye og eldre, bra lott i god kvalitet.
3646	Lott 114 kort, hvorav 61 småformat. Flest ubr. En del norske, mest utenlandske. Litt varierende kvalitet.

Obj.nr.	Utrop
3647/VK	Lott skipskort småformat, hvorav 1 er postgatt. Mest med historien om båten håndskrevet på baksiden av kortet, inkl. «MOSFRUIT», torpedert/senket under 2. verdenskrig. (10 stk.)

Jernbane

3648	AAMLITVEITSUNDBANEN. Høgfoss bro. Med arbeidstog og lastevogner på broen, folk nede ved elven (Lövföls). Ubr. Kv. 1-2.
3649	AAMODT JERNBANESTATION. Nærbilde skrått fra siden, tog foran. Stasjonsmesteren med sekker til høyre (E. Jacobsen). Br. 1906. Kv. 2.
3650	AAMOTS JERNB. ST. Nærmotiv (C. C. Fjerdingsstad 145). Br. 1911, kv. svak 2 - noe hjørneslitasje.
3651	ARENDAL. Jernbanestationen. På skrå med bakenden av togsett, med stasjonsmester i forgrunnen (P. M. Danielsen). Br. Kv. 1-2.
3652	BERGENSBANEN. Lott 17 ulike med både sommer og vintermotiv. Varierende kvalitet.



3653



3656

F3653	BOLKEN St. Flott todelt kort med stasjonen full av folk (veggreklame), og elveløpet rett ved (NLR 926). Brukt, kv. 2, lett smuss. Sjeldent.
3654	BYGLANDSFJORD STATION. Sætersdalen. Skrått på avstand, med litt folk (Brevkort). Br. Kv. 1-2. Skrevet rundt motivet på forside.
3655	BØ JERNBANESTATION. Med tog og mange reisende (Djuupdræt). Br. 1926, frimerke fjernet. Kv. 1-2.
F3656	DILLING ST. Kolorert. Flott nærmotiv (G. Kjellerød N.K. Nr. 671), ubrukt, kv. svak 2, et par lette papirstrukturer.
3657	DØVIK-BROEN (ved Åmot i Modum) med passerende tog, s/hv (Eneb. Præsterud & Ramstad 1905). Postg. samme år, kv. 2.
3658	EIDANGER STATION. Nærbilde skrått forfra. Tog foran bygningen og tog t.v. (Nordisk T & S K 6154). Br. 1909. Kv. 2. Mye skrift forside.
3659	FJØSANGER. Fint motiv fra siden (H. Nic. Meyer). Br. Kv. 1-2.
3660	FLATEN STATION. Aamli. Fint nærmotiv med tog og mange jernbanefolk (N. L & R 962 Kr. Hansen). Br. ikke postgatt. Kv. 1-2.
3661	FRA LYSAKER. Fint kolorert motiv (N.K. No. 272). Br. 1906, frimerke fjernet. Kv. 1-2. Skrevet litt på forside.
3662	FROLAND STATION. Fint motiv fra siden (Carl Normann 8395). Br. ikke postgatt. Kv. 1-2.
3663	FROLAND. Med sporet og broen (P. M. Danielsen). Ubr. Kv. 1-2.
3664	GARNES. Bergen-Kristianiabanen. Nærbilde fra siden, toget t.v. (Alstrup 4279). Br. 1909. Kv. 1-2.
3665	GJEILO J.b.station. To fine motiver fra hver side av hovedbygningen, begge med togsett og folk (Normann 341 og N.K. 1515). Postg. 1924 og 1915, gode kval.
3666	GJEITHUS ST. Vintermotiv med mye folk (N. L & R 107-08). Br. Kv. 1-2.
3667	GRIMSTAD JERNBANESTATION. Nærmotiv med kvinne og barn utenfor (N. K. Nr. 1100). Br. 1907. Kv. 2.
3668	GRIMSTAD. Jernbanestationen. Nærbilde (N. K. Nr. 1086). Gammelt kort br. på Frimerkets dag Narvik 1978. Kv. 1-2.
3669	HAUGSJAA JERNBANESTATION. Tog og folk (Oppi 17). Ubr. Kv. 1-2.



3670



3676

F3670	HEGGEDAL. Utsikt ved Heggedal st. Fint oversiktsbilde (Imp). Br. ikke postgatt. Kv. 1-2.
3671	HOLMESTRAND JERNBANESTATION. Nærbilde skrått forfra, folk på perrongen, tog til venstre (N. K. 2180). Ubr. Kv. 1-2.
3672	HOLMESTRAND-VITTINGFOSBANEN. Tog ut av tunellen i Holmestrandfjellet, nærbilde. Rastrett fotokort. Ubr. Kv. 1-2.
3673	HVAL ST. Fint nærbilde (J. H. Küenholdt 1548). Br. 1915. Kv. 2. Skrevet på forside.
3674	IVELAND ST. Nærmotiv av stasjonsbygningen (N.L.&R. 1103). Br. 1908. Kv. 2.
3675	JENSVOLD Jernbanestation. Rolig dag med hovedbygningen (utg.?). Postg. 1916, frim. avrevet med mindre tynnhet i kortet, kv. 2.
F3676	JERNBANE/REKLAMEKORT. Usedvanlig fint reklamekort for jernbane. «Uafbrudt jernbanereise (ved dampferge) mellom Norge-Sverige- Danmark og Tyskland. Med 4 ill. kvinner i nasjonaldrakter fra de fire landene, ferger i bakgrunn og øvre del av globus nederst med rutene for tog fra Narvik til Paris tegnet inn. (U. utgiver). Br. ikke postgatt. Kv. 1-2.

Obj.nr.		Utrop
3677	JERNBANEFÆRGEN paa Tinsjø og Rollag Jernb. Station. Vintermotiv. Et par damer i forgr. (NLR 281). Ubr. Kv. 1-2.	300
3678	JEVNAKER. Fint nærmotiv med litt snø (Mittet 1). Ubr. Kv. 1-2.	300
3679	JÆDERBANEN. Banevokteren med dressin. Beundrer blomstene som han har plantet langs skinnegangen (NK 1458). Br. ikke postgått. Kv. 1-2.	300
3680	JÆDERBANEN. Nærbilde av lokomotiv og et par vogner, skrått forfra (Hannchen Jacobsen & co). Br. 1906. Kv. 1-2.	300
3681	KILLINGMO Jernb.st. Nærbilde av minimalistisk st.bygning med litt rot rundt (Imp). Ubrukt, kv. nær 1.	250
3682	KIRKENÆR Jernbanestation. Nærbilde st.bygning, med kiosk og togsett, men rolig med folk (NK 1984). Postg. 1921, kv. svak 3, bretter.	250
3683	LANGLETET. Fint kort med betjenter i sporet (O.A.Thorsen, T.hjems Kunstforlag 613). Brukt, men skrift fjernet med en del slitasje i papiret bak. Fin front, men kv. svak 3.	250
3684	LILLESAND. Flott «Hilsen fra Lillesand» med tog med tømmerlast på smalsporede jernbanelinja Lillesand-Flaksvandsbanen og dampbåt ved kaia (C. Mortensen). Br. 1903. Kv. 1-2. Skrevet litt underst på forsiden.	300



F3685	LØKKEN VERK. Stasjon litt i bakgrunnen, vinter, togsett, omliggende bygningsmasse («Fotograferet i maaneskin», ellers uten utg.). Brukt, udatert, småflekker, kv. 2.	225
F3686	MOI JERNBANESTATION. Fint motiv fra siden (N.L.&R. 1144/H.P. Nr. 133). Postgått 1909, kv. 2.	300
3687	MOI JERNBANESTATION. Nært skrått forfra. Høyglanset og litt krakelert (N. K. 1120). Ubr. Kv. 2.	300



F3688	MYRE STATION. Småformatkort med fin næroversikt fra stedet (GB 715). Ubrukt 1910. Kv. 1.	200
3689	MYSEN JERNBANEST. Med tog og reisende i 1908 (Mansrud / NLR 1710), postgått (def. frim.), kv. 2. Litt svarte.	225
3690	MYSEN. Oversikt med mange vognsett på stasjonsområdet (Mansrud/NLR 904), postg. Herland 1912, kv. svak 2. Samt oversikt med j.b.linjen og bygden (Karlsrud 75432, eneb. 1903), postg. 1903, kv. 2-3, litt slitasje og småflekker. To fine kort.	300
3691	MYSEN. Oversikt over stasjonsområdet (N.K. 832). Stpl. på tog 1914, kv. 2.	200
3692	NARVIK. OK oversiktsbilde stasjonsområdet (N. Bogh.), postg. 1928 med NK 160 og svensk jernbanestpl. + «Från Norge». Medfølger fire andre kort fra mappe, fra Ofotbanen, disse ubrukt, kv. 1.	250
3693	NYKIRKE. Stasjonsbygningen rett forfra, med vei i forgrunnen (A. Mathiesen). Br. 1916. Kv. 1-2.	300
3694	ORKANGER stasjon. Nærbilde perrongen med togsett (H. Wettergreens Bokh.). Br., udatert, lette flekker, kv. 2.	300
3695	PORSGRUND Jernbanestation. Nærbilde perrongen med lok. (N.K. 1159), postg. 1915. Kv. 2-3, en del skrift, ellers bra. Medfølger j.b.sporet rett ved Porsgrun med kommende togsett (H. Wergeland 866), postg. avrevet merke, kv. 2.	300
3696	RISE STATION. Fint vintermotiv med flagg på lokomotiv og en del folk (P. M. Danielsen). Br. 1911, ikke postgått. Kv. 1-2.	300
F3697	RISE, Øiestad (3). Stasjonen tett på, med folk oppstilt på perrongen (P.M.Danielsen). Postg. 1907, ene frim. hardt fjernet. Smuss og slitasje, kv. 3.	250
3698	SAAHEIM Jernbanestation, VESTFJORDDALEN (Rjukanbanen) med togvogner og folk (NLR 281). Br. 1910. Kv. 1-2.	300
3699	SAAHEIM STATION, Rjukanbanen. Fint motiv med folk og tog med slusker. Under byggingen? (NLR 1512). Br. 1913. Kv. 1-2.	300
3700	SANDE ST. Nærbilde rett forfra, lykt th. (Normann). Br. 1914. Kv. 1-2.	300
3701	PARTI VED SKJÆRDALEN ST. Oversiktsbilde på litt avstand (Carl Normann). Br. 1916. Kv. 1-2.	300

Utrop



F3702	SKREIA JERNBANESTATION. Tog med dampen oppe (NK 1084), postgått 1907, kv. 2 (lett smuss).	300
3703	SOKNEDAL. To gode sluskekort. Ett Gynitserengen med anleggsarbeid med j.b.linja, ett grovarbeid i traséen nært dagens sentrum (begge Sv. Lith. Stockholm). Ett brukt, men udatert, kv. (nær) 1.	300
3704	SVANGSTRAND ST. Lierbanen. Med tog, stasjonen fra siden og folk til venstre (H. L. & Co-Dr). Br. ikke postgått. Kv. 1-2.	300
3705	SÆTERS DALSBANEN VED EVJE ST. Sætersdalen. Flott uvanlig kort med tog på stasjonen (N. L. & R 647). Br. 1912. Kv. 1-2.	300
3706	SØRUMSAND Station. Flott bygning og noen personer på perrongen (Emil Ellingsen & Co). Udelt bakside, ubrukt, patina. Kv. 3.	250
3707	TANDE St., Bjerregaard. Fint lokalmotiv (Hedmark) (NK 1402), brukt 1908, kv. nær 1.	200
3708	THAMSHAVNBANEN. Godt motiv «Jernbanearbeidere ved Svorkmo», ved elva (utg.?). Br. 1908, kv. svak 2 med hjørneslitasje.	250
3709	TINNOSET jernb.st. Nærbilde med togsett uten lok (H. Wergeland 478). Ubr., kv. 1.	225
3710	TOLGEN. Fint kort fra utsiden med togsett på sporet (Alfarheim 189), prima ubr.	250
3711	TRETTE - Jernbanestation. Nærbilde med perrongen (N.K. 236). Postg. 1904, frim. har falt av. Kv. 2-3.	225
3712	VAKSDAL Jernbanestation. Stasjonsbyggn. bak noen busker (N.K. 1054). Ubr., kv. god 2 pga. tallnot. i front. Ellers prima.	200
3713	VENNESLA STATION. Fra siden (N. L. & R). Br. 1911. Kv. 2.	300
F3714	VIST Jernbanestation. Den lille st.bygningen på avstand oppi bakken, meget uvanlig (Th. Strandenes/Carl Sund 227). Nær ubrukt, kv. god 3, div. bruksspør.	300
3715	ARNES st. Nærbilde med perrongen og kiosken (Küenholdt 4705), pent stpl. Vormsund 1936. Kv. svak 2, mindre hjørnebrutt.	200
3716	Lott ca. 450 fine kort, aller mest svenske, noen få norske, ellers hele verden. Mest A6 fargekort. Stort sett bra kvalitet.	1500
3717	Lott 135 kort, hvorav 105 småformat. Tog, stasjoner m.m., mye Bergensbanen. Mange bra. Br. og ubr. Noen opptrykk. Jevnt over bra kvalitet.	1000

Militære motiver

3718	FJORDENES BATALJONER paa Udmarsch. Leirmotiv (Br. Totland 2962), stpl. Fjordenes Posteksp. B 1909, kv. nær 1. Uvanlig.	200
37193	TARALDSEN, ARNE. Churchill som nisse, med nazister og DeGaulle i sekken, A6-kort. Ubr., kv. 3.	500
3720	TRYSIL. Grænsevagt 1905, oppstilt tropp på landeveien, folk og bygninger, godt motiv (J. Engerdal). Ubrukt, kv. 1.	200

Folkelig og begivenheter

x3721VK	1958 WORLD CUP. Postcards sent to the French national football team (Les Bleues) to wish the side well in the World Cup of 1958. Although France did not win the World Cup that year, placing third behind Brazil and Sweden, Just Fontaine set an as-yet unbroken record for most goals in a single edition of the World Cup with 13. 165+ postcards, over half are small format, almost all are franked. Generally good condition.	500
3722	NORSK SELSKAB TIL SKIBBRUDNES REDNING. Flott motiv med bilkolonne med modell av redningsskøyte på henger og mange folk oppstilt. I Raadhusgaten 25. Fra flagdagen i Oslo 7/6 1925. Ubr. Kv. 1-2.	300

Reklame

3723	A & R. APPELTONS RED DRAGON HVEDEMEL. Fint ill. brevkort. Ubr. Kv. 1-2.	300
3724	CHR. BJELLAND & CO. Fint laporellkort med «Sardine Fishing in the Fjords of Stavanger» på forsiden. Br. Kv. 1-2. Tekst fra Bjelland på forsiden og stempel på baksiden.	300
3725	CHRISTIANIA BRYGGERI. Flott ill. kort med bunadskledd dame som blåser i lur, ant. på Hovedøen for i bakgrunnen ser man Akershus festning og båter på sjøen (). Med reklame på baksiden. Ubr. Kv. 2. Knappenålshull begge øvre hjørner.	300
3726	FRIELES KAFFE. Flott ill. tomtovers kort fra «Norsk Industri & International Fiskeri Udstilling 1898». (). Ubr. Kb. 2-3. Missfarget langs høyre kant.	300
3727	K. A. RASMUSSEN GULDSEMED. «Originale-Filigranssmykker Hasselgaarden Telef. 5318 Christiania». Fint kort med Domkirken og Hasselgaarden på hjørnet av Torggata og Kirkeristen, med reklame på forsiden og på hele baksiden. Kv. 1-2.	300



3728

- F3728** KULLBERG & COS MASKINFORRETNING. Kristiania, Bergen, Trondhjem. Flott ill. kort med reklame «Lauson Benzinmotorer er bedst», med ill av kjøretøy og mye tekst på forside (Brev-Kort). Br. 1910. Kv. 1-2. **300**



3733

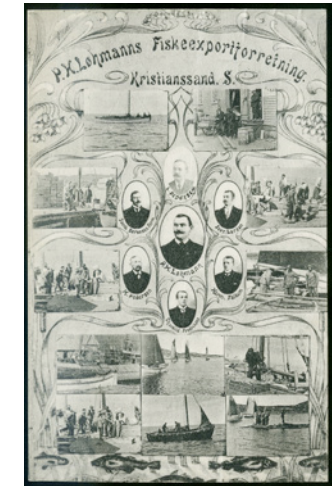

3729

- F3729** P. K. LØHMANN'S FISKEEXPORTFORRETNING. Kristiansand S. Meget uvanlig kort med 12 ulike motiver samt bilde av 6 menn (U. utgiver). Br. 1909. Kv. 1-2. **300**



3730

- F3730** PHILIPS METALTRAADLAMPE. Uvanlig fint kort (u. utgiver). Br. 1914. Kv. 1-2. **300**

- 3731** PHILIPS. «Trukken traad». Flott ill. kort (u. utgiver). Br., frimerke fjernet. Kv. 2, flekk på venstre side. **300**

- 3732** REKLAME/REISEADVIS. Lott ca. 200 norske kort 1900-1960. Mest små, mange artige. Noen få dubletter. Varierende kvalitet. **800**

- F3733** RESTAURANT FROKOSTBØRSSEN & HAVBUNDEN. Kongensgate 21 Kristiania. Meget dekorativt ill. reklamekort (u. utgiver). Br. 1914. Kv. 1-2. Liten hjørnebrett. **300**

- 3734** SKILTER & BYGGEARTIKEL-COMPAGNIET A.S. Bergen. Flott nærmotiv av bygget, med stor reklame på veggen (w 72). Br. Kv. 1-2. **300**

- 3735** SÆTHERS SÆPEFABRIK. Kristiania. Flott ill. reklamekort, fargerikt på forside, og reklametekst på bakside, ikke postkortbaksid (u/ utgiver). Ubr. Kv. 1-2. **300**

Øvrige

- 3736** KIRKER. Skoeske med 7-800 mest nyere kort, ca. 1/3 oppsatt geografisk etter alfabet, ellers usortert. Inkl. sjømannskirker, noen småformat, interiører, m.m. Uvanlig stor lott for temaet, normalkv. **1000**

- 3737** NYTTÅRSKORT. Lott 38 småformat i lite gammelt album. Alle med årstall. 1907-1920. Norske og utenlandske. Noe varierende kvalitet. **500**

- 3738** POLAR. Advent bay. Bildet med mann som står «1200 feet above sea level» med båt i fjorden som skal være S.S. Grosser Kurfuerst. Br. 1910. Ikke postgått. Kv. 2. Med stempel fra amerikansk skole. Se scan. **300**

- 3739** POLAR. Renjakt paa Spitsbergen. To jeger hviler, død rein i forgrunnen (U. utgiver). Br. ikke postgått. Kv. 1-2. **300**

- 3740** POLAR. S/S LAURA. «Gruss von der arctischen Jagd-Expedition pr. S/S Laura unter Leitung von Magnus Giæver, Christiania. Br. 1904. Kv. 1-2. **300**

- 3741** POLARE KORT. Holmboe. Lott 7 småformat, 4 Mittet, 1 Fyens Stiftstidende og 1 Ferslewske blade. Medfølger mappe med 2 kort. Br. og ubr. Noe varierende kvalitet **400**

- 3742** SAMER. På postkort. Lott 103 stk. hvorav 34 småformat. Br. og ubr. Flere bra motiver. Jevnt over bra kvalitet. **750**

- 3743** SPITSBERGEN. Lott 10 småformat, alle fra Wilse. Alle ubr. Kv. 1-2. **500**

Samlinger og lotter

- 3744VK** Stort fotoalbum med 300 småformat, overv. stedskort. **2000**

- 3745** Lott ca. 180 småformat stedskort i album. Br. og ubr. Mange fine motiver. Noe Oslo og Bergen, ellers mye annet. Litt varierende kvalitet. **2000**

- x3746** Skoeske med 900 overv. stedskort, derav 200 småformat. Noen ok motiver, men mange turistikort. **2000**

- 3747** Godt over 1000 kort i kopipapireske, vekt på norske stedskort. Mest nyere, men også et parti på over 150 småformat TRONDHJEM. Innslag av utland og andre type motiver, i innholdsrik eske, noe var. kvalitet. **1700**

- 3748** Samling ca. 2000 kort. Nesten kun storformat. Ca. 1400 norske steds- og julekort, resten utenlandske stedskort. Varierende kvalitet. **1500**

- 3749** Engrosparti med rundt et par tusen kort, hovedsaklig romantiske motiver/damer/folklore/kunstneriske. Var. antall, dels større antall av noen. Fra gammelt butikklager. **1000**

- 3750VK** Parti norske stedskort med 227 i A6-format, hvorav 40 s/hv. Gjennomgående pen kvalitet, kv. 1-3. **1000**

- 3751** Lott ca. 150 stedskort, hvorav 120 småformat. Mest br. Noe varierende kvalitet. **1000**

- 3752** POSTKORT. Gammelt, slitt postkortalbum fra dødsbo. Alt er til samme adressat. Totalt ca. 217 kort hvorav 57 er norske stedskort. Også nissekort, signerte og flere fra USA. Noe ujevn kvalitet, men også godbiter! **900**

- 3753** Lott ca. 200 norske stedskort, hvorav 155 i småformat. God spredning, noen få dubletter. Br. og ubr. Varierende kvalitet. **750**

- 3754** Lott 84 småformat stedskort sendt til samme familie mellom 1907 og 1943. En del fra Stavanger. Varierende kvalitet. **750**

- 3755** Lott ca. 650 kort. Ca. 150 stedskort, mest norske og 500 nyere julekort, noen sortert på kunstner. Mest storformat. Br. og ubr. Normal kvalitet. **750**

- 3756** To album med mest stedskort SUNNMØRE. Mye Djupevatn og Hellesylt blant småformat, ellers mer variert. Medfølger tre bilder fra Hardanger-området (inkl. bre-motiver) på pappkort og ett fint montasjekort Eidsbugaren. **750**

- 3757** TRØNDELAG. Lott 109 kort, hvorav 54 småformat. Br. og ubr. Flere fine motiver. Litt varierende kvalitet. **750**

- 3758** BROER. Lott 176 kort, hvorav 43 småformat. Br. og ubr. Mange bra motiver. Jevnt over bra kvalitet. **750**

- 3759** Lott ca. 70 småformat fra 1898. Aller mest norske stedskort, noen få utenlandske. Flere bra. Varierende kvalitet. **750**

- 3760** Lott ca. 520 småformat. Alle kategorier. Mest romantiske, også bedre stedskort og julekort. Noen dubletter. Br. og ubr. Varierende kvalitet. **750**

- x3761** Tils. genuint parti i gammel album med ca. 170 kort, derav 35 norske stedskort (inkl. Støren og Brumundal j.b.stasjoner, og flere andre bra innslag, 20 svenske stedskort, seks tyske, kolorert Gruss Aus, samt 110 andre kort (utl. stedskort, pene damer, romantisk, kunstnerkort, inkl. norske). Ikke sjekket mange baksider, men alt virker postgått til Trondheim og da mye før 1910! **750**

- x3762VK** Samling 1900/90-tallet nesten kun postgåtte postkort fra over hele landet pent oppsatt på sider med fotokopi av forsiden av postkortet avbildet under selve kortet. Inkl. mange fra før 1910, noen kolorerte, flere med udelte baksider, polkort/Nordkapp, skipspost/skipskort, småsteder, patriotiske kort, kunstnerkort, bunader, uvanlige motiver, mer. De fleste er sendt til utlandet med en god del av de til Storbritannia. Varierende kval. (170+ stk.) **500**

- x3763** Restpreget parti med noen få stedskort, flere romantiske/damer/ vinter i Norge, litt utland inkl. USA og Sverige og litt andre typer kort fra familiekorrespondanse. I alt ca. 150 kort i to slitte album, VK. **500**

- 3764** Album ca. 200, mest småformat, noen signerte. Grei blanding mest julekort, men litt kunstnerkort, romantiske, m.m. **500**

- 3765** Kartotekboks stappet av kort i plastommer. Fokus Møre & Romsdal inkl. Kr.sund og Midt-Norge. Velsortert etter fylker m.m., noen s/hv i blant, på Møre et par nyttrykk. Prima kvalitet, mange 100 ulike kort. Album med 200 blandete stedskort, alle A6, men god andel s/hv. En del kurante motiver. **500**

- x3766** 62 eldre postkort utg. WILSE, dog mest vinterbilder o.l. - kun noen svært få er stedsbestemt. Uvanlig lott. **500**

- x3767** Parti norske sted kort med 50 kort i småformat. Gjennomgående pen kvalitet, kv. 1-3. **500**

- 3768VK** Parti over 100 norske kort, derav 62 i småformat. Kunstnerkort, julekort og andre, VK. **500**

- 3770** Drøyt 50 stedskort fra gammelt lager, mange kolorerte (JF). Medfølger ca. samme antall med romantiske motiver/pene damer og herrer. Alt ubrukt, ves. kv. 1. **500**

- x3771** OPPI. Ca. 52 A6, noen s/hv, men fokus på eldre fargekort - ofte med hvit ramme. Alle fra Oppi, og mange gode kvaliteter. Mange turistmotiver, noen av kortene i et slag mellomformat inkl. avbilde Oslo Havn. Ca. 70% ubrukte. **500**

- x3772** Album med kjøkk, mindre samling ca. 50 gamle kort med motiver fra sæterdrift, dyrehold, fiskeri, annen primærnæring, også et par patriotiske og ett kartkort. VK. **500**

- x3773** Hendig metallkoffert som flyter over av postkort av alle slag, ikke sjekket av oss. Gi bud!! **1**

Utland Norden

- 3774** SVERIGE. 126 mest eldre småformat kunstkort, signerte i bra variasjon. Litt blandet kvalitet. **500**

- 3775** SVERIGE. To gamle album med totalt 216 småformat, mest stedskort. Br. og ubr. Mange bra. Jevnt over bra kvalitet. **750**

- 3776VK** Anslått 1000 kort med diverse motiver i en stor blanding, fiskeri, humørkort, stedskort, kunstner og jule/nyttårskort. Mest svenske og norske fra tidlige til nyere bestemt et gjennomsyn verdt. **100**

Øvrige

- 3777** ENGLAND. Lott ca. 1400 kort, hvorav 1300 småformat, aller mest stedskort. Br. og ubr. Jevnt over bra kvalitet. Filateli/stempler? **750**

- 3778** TYSKE PROPAGANDAKORT 2 VK. Lott 17 kort, hvorav 10 småformat. Br. og ubr. Flere bra. Varierende kvalitet. **750**

- 3779** TYSKLAND. Lott 5 ulike uvanlige propagandakort 1935-1940. Flere med fine stempler. Kv. 1-2. **500**

- 3780** TYSKLAND. Lott 63 ulike «Gruss aus» kort. Flere uvanlige, riktig gode motiver. De fleste br. Varierende kvalitet. **1000**

Obj.nr.

Utrop

Frimerker og brev Norge Norge - frimerker Skilling

4 sk Våpen 1855 - håndnulleringer



3781



3782



3783

- F3781o 1. BLEKKSTREKER. Pent merke med brede marger alle sider. 900
F3782o 1. Pent merke med del av stedsannullering. 700
F3783o 1. Vakkert blekkryss på bredrandet merke. 800



3784



3788



3790

- F3784o 1. Vakkert merke med 10 skrå blekkstreker. 800

4 sk Våpen 1855 - stedsstempler

- 3785o 1. Nær rettventd AALESUND 22.5.1856. Fra gode til brede marger alle sider. Oppgitt posisjon til D18. 1000
3786o 1. Fullstempelt BERGEN men ikke lesbar dato. Pent merke med 4 brede marger. 600
3787o 1. Flott fullstempel BERGEN 5.7.1856 på pent merke med 4 brede marger. Bak blyantpåkritt pos. «A15». 750
F3788o 1. Par vakkert stemplet BERGEN 9-5-56. 1500
3789o 1. BERGEN 14.4.1856. Glassklart, pent, sidevendt fullstempel. Pent merke med bra / brede marger. 600
F3790o 1. Rettv. fullstpl. CHRISTIANIA 3/3 1856, smussete avtrykk, meget gode marger. 600
3791o 1. Stor del CHRISTIANIA på pent merke med 4 brede marger. Pent eksemplar. 750
3792o 1. Stor del CHRISTIANIA mars 1856 på merke med 4 gode marger hvorav en ekstra bred. Papiret litt bølget. 500



3793



3797



3798

- F3793o 1. Merke med tre meget gode og en normal/lett smal marg, med lett, diagonalt CHR SAND med tvefydig dato. 600
3794o 1. Prakt fullstempelt «Egersund 14 3 1856» på merke m/jevne gode marger. Vakkert merke. 2500
3795Br 1. 4 sk. våpen på brev stpl. FREDRIKSHALD 2-6-56, håndskrevet «Frhald 2» i øvre del. 1000
3796o 1. Stor del av noe utflytende KONGSBERG 1.8.1856. Fire gode marger marger. 500
F3797o 1. 4 skilling med SPEILVENDT VANNMERKE, stpl. Kongsberg 2-8-56 + blekkstreker, att. FCM. 1500
F3798o 1. 4 sk. med skipsstempel LINDESNÆS 24-6-56, noen flekker på merket. 2500
3799o 1. Del av rettventd MOLDE. Gode marger alle sider. 400
3800o 1. Prakt MOLDE 28.2.1856. Litt gul og krakelert i papiret. 800
3801o 1. Del av SKIEN. Meget brede marger alle sider. 600
3802o 1. Stor del av rettventd STAVANGER. Meget gode marger alle sider. 600
3803o 1. Fullstempelt TRONDHJEM 4.7.1856. Fra normal til brede marger. Bak blyantpåkritt pos. «D28». Pent merke. 600
x3804Br 1. Omslag med merket i ca. normal kvalitet med rettventd TRONDHEIM med tvefydig dato, til Røraas. 700

Utrop



3805



3806



3809

- F3805o 1. Lettstemplet merke med uvanlig brede og jevne marger alle sider. Vakkert! 700

4 sk Våpen 1855 - nummerstempler

- F3806o 1. Prakt «2» (Aalesund). Jevne gode marger alle sider. 1000
3807o 1. Vakkert sidevendt «4» (Aamot/7). Fra normale til gode marger. 1500
3808o 1, pos. A33. «20» Bakke, VA/8 pkt. Noe smalrandet merke med attest fra Enger som sier bl.a. «Sjeldent stempel». 500
F3809o 1. «25» - BERGEN. Flott sidevendt fullstempel + minimal del. Fargefriskt flott merke med brede marger alle sider. 900



3810



3811



3812

- F3810o 1. «25» (BERGEN) i praktkvalitet, att. Nielsen. 700
F3811o 1. «25», prakt, glassklart stpl. på merke med normale/bra marger. 1250
F3812o 1. Diag. fullstpl. «25» (Bergen), normale/bra marger. 500
3813o 1. Pent sentret nr. «48» (Drammen - Buskerud, type 1 og grad 1). Fire gode marger verdig presentert i en samling. 600
3814o 1. «146» Karlsø, TR/8 pkt. Attest fra Enger som sier bl.a. «Sjeldent stempel». 750



3815



3817



3818

- F3815o 1. Rettv., fullstpl. «160» (Kragere) på merke i god kvalitet. 750
3816o 1. Fire jevne gode marger med 3-rings «256» (Sarpsborg, Østfold - grad 2). 600
F3817o 1. «282» (Stavanger), omvendt fullstpl. på merke med fra bra til meget gode marger. Platefeil med liten hvit, «haitann» inn i merkebildet nede. 650
F3818o 1. Sidevendt «283» (Steigen NO/7). Litt smal marg venstre. Øvrige gode. 1000
3819o 1, pos. A32. «298» Sunddal, MR/8 pkt. Attest fra Enger som sier bl.a. «Sjeldent stempel». 750
3820o 1. Pent sentret «305»? (Thronenæs, grad 7). Rent merke med fire gode marger. 750



3821



3822



3823

- F3821o 1. Vakkert rettventd «312» (Tromsø). Brede marger alle sider. 1000
F3822o 1. 335 - VEBLUNGSNÆS (MR/5). Luksusstempel på pent merke med litt smal marg nede. 1000
F3823o 1. Del av hjørnemarginal. Tre enorme marger. Litt ujevn og smal oppe. Nabo merket vises til venstre. Årstall skrevet i høyre marg. Uvanlig objekt! 1000
3824o 1. Nummerstempel på pent merke med bra/brede marger. 500

4 sk Våpen 1855 - riststempler

- 3825o 1. 12-streks på merke med normale til meget bra marger. 500
3826Br 1. Brev fra CHRISTIANIA 24-10-59 med riststemplet merke, pos. D 4 notert med blyant. 600
3827Br 1. Brev fra CHRISTIANIA 26-4-55 (grønnblå farge) med riststemplet merke, arkivbrett nede. 600
3828Br 1. Brev fra MOSS 24-10-55, merket med kraftig riststempel 500
3829o 1. Lett sentralt riststemplet merke. Gode marger alle sider. 500
3830o 1. Lett sentralt riststemplet merke. Jevne gode marger alle sider. Oppgitt posisjon til B37. 450

Obj.nr.		Utrop
3831o	1. Lett, sentralt riststemplet merke. Gode marger alle sider. Pent merke.	400
3832o	1. Meget fargefriskt merke med del av to riststempler noe uvanlig dobbeltstemplet med dels ekstra lange rist-streker. Normale til gode marger.	500
3833o	1. Pent 12-streks riststempel med 4 jevne gode marger.	500
3834o	1. Pent 12-streks riststempel med 4 jevne gode marger.	500
3835o	1. Pent riststempel med 3 gode marger og én ekstra bred marg. Pent eksemplar.	600
3836o	1. Pent sentralt riststemplet merke. Gode marger alle sider.	450
3837o	1. Riststemplet merke med smal marg høyre. Venstre marg er meget bred og merket er trolig en hjørnemarginal. Ørlite riss nede i marg.	500
3838o	1. Sentralt 11-streks riststempel. Jevne gode marger alle sider.	500
3839o	1. To lette 12-streks på pent og harmonisk par, to lettere papirstrukturer, ene trolig papir»feil» fra produksjonen.	800
3840o	1. To tunge 11-streks på vert. par med meget ujevne marger, fra tette oppe til meget bred nede. Noe brunlige partier bak.	650
3841o	1. Vakkert 12-streks riststempel på fargefriskt merke med normal til brede marger.	500

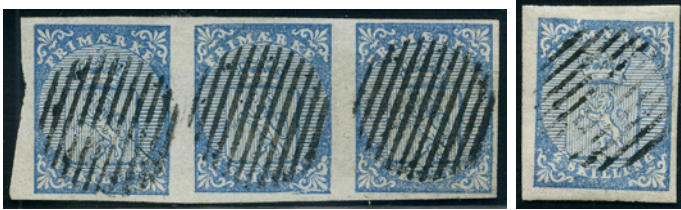

3842

3844

F3842o	1. Vannrett trestripe pos. C 4-6 med fine stempler. Attester fra Nielsen og FCM.	2500
--------	--	------

4 sk Våpen 1855 - øvrige



F3843*	1. 4 sk med øvre marg (C 6), med originalgummi, og gode til meget gode marger. Fra Engers attest siteres: «lett gulning og svake patinaspor i margen. (Merket er meget sjeldent)». Merket er ukjent i all tidligere litteratur.	20000
F3844o	1. «Sprukken plate» pos. D 16 med tre gode og én smalere marg sign. Berntsen og FCM, att. FCM.	3000



3845



3846



3847

F3845o	1. «Oppgravert hjørne» pos D 34, pent merke med litt kraftig riststempel.	2500
F3846o	1. «Dobbeltfot» pos. D 40, med smale marger - stpl. «76» Fredrikstad.	2000
F3847o	1. Klart stemplet «DAMPSKIBET 20.6.1856 BERGEN» på greit frimerke, dog dels tett venstre.	2000
3848o	1. Fem riststemplete merker. Et par smale marger. Mest normal/god kvalitet.	1000
3849o	1. 4 sk 1855. Lott med 12 stk. i blandet kvalitet.	1000
3850o	1 x3. God kvalitet. To stk. med riststempler.	800
3851o	1. Sett med både lett 12-streks (ujevne, mest gode marger, notert pos. D33), rettv. fullstpl. Christiania (ok til gode marger), og diag. fullstpl. «256» med smalere marger.	800
3852o	1 x4. Alle med nummerstempler. Varierende marger.	700
3853o	1. Tre merker med hhv. rist-, dato- og nummerstempel.	600
3854o	1. 4 skilling med avvasket blekkannulering, og med påsatt lim, att. Enger.	500

Obj.nr.		Utrop
---------	--	-------

2 sk Oscar I



3855



3856



3857

F3855*	2. Mørk orange m/eldre erklæring fra F.C.Moldenhauer; «Velsentrert merke i mørk farge. Hengslerester.» og videre; «Ekte - uten spor av reparasjon». Signatur att. på baksiden (m/erklæring nr.), samt et eierstempel.	3000
F3856*	2. 2 sk. Oscar, prakt eksemp. I følge att. Enger er det ett ytterst svakt klebespor langs nedre kant.	2500
F3857o	2. Pent, fullstpl. «2» (Aalesund), + liten buedel på merke i god teknisk kvalitet.	350
3858o	2. Prakt «207» (Molde)	500
3859Br	2. Noe uklart stemplet «364» på brev med rødt Chr.Bypost 5-3-58.	500



3860



3862



3865

F3860o	2. 2 sk noe skjevt, renslig fullstpl. «364» (Chra. Bypost).	400
3861o	2. Vakkert diagonalt HAMAR 13.9.1862 på vakkert merke.	500
F3862o	2. 2 sk med meget pent LANGESUND 11.1.1860, + liten buedel.	400
3863o	2. Oscar 2 sk. LAURVIG 5.11.1862, pent rettv. fullstempel + liten bue. Fargefriskt pent merke, sentrert mot høyre.	350
3864o	2. Fullstemplet SKIEN 18-11-59	500

3 sk Oscar I

F3865*	3. 3 sk med god farge og fin gummi, signert AD (Alberto Diena). (3050)	1200
3866*	3. 3 sk Oscar 1857, ekte ustemplet. Merket er sign. FCM samt med et rødt «eier-stempel», på baksiden. Attest fra Enger sier bl.a. «Fargefriskt og uvanlig pent». (SK 3050)	900
3867*	3. Pent ustemplet merke med liten hengselrest. Fint sentrert. (3050)	1000
3868o	3. 3 sk. BERGEN 14.9.1863, pent fullstempel + liten bue. Pent merke i god farge, oppg. pos. C14.	250



3869



3870



3872

F3869o	3. Praktstemplet CHRISTIANIA 27-12-58, fotoatt. Nielsen nevner ikke mindre taggeanmerkning.	500
F3870o	3. Prakt HOLMESTRAND 29/1 1861, sign./attest FCM. Denne omtaler rustflekker nede som er dels kjemisk fjernet - lite framtreddende. Abklatsk.	400

4 sk Oscar I - stedsstempler

3871o	4b. Oscar 4 sk. AASGAARDSSTRAND 6.9.1861 (VF/4). Pent rettvendt fullstempel, pent velsentrert merke.	250
F3872o	4. Nær rettvendt BAKKE 13.3.1861 (VA/7). Et par slitte tagger til høyre.	300



3873



3876



3877

F3873o	4c. Nær lux DRAMMEN 13.9.1862 på vakkert merke.	400
3874Br	4. Brevforside, hvor frimerket er praktstemplet KVIKNE 24.2.1862 (HE/6) og sent til Hamar. Et par arkivbretter.	300
3875o	4. Brev, hvor frimerket er vakkert stemplet LEVANGER og sent til CHRISTIANIA. Et par arkivbretter.	300
F3876o	4. Diagonalt fullstemplet LIKNÆS 24.12.1862. (VA/8)	400
F3877o	4. Prakt NÆS I ROMER 5.5.1859, gr. 4, AK.	250

Obj.nr.

Utrop

24 sk Våpen 1863

3942**	10. 4-blokk postfrisk, normalt skjev. (2600).	800
3943**	10. Fireblokk med hjørnemarg, skjeve ned, mørke, fine.	700
3944o	10. Nær rettvendt AALESUND 12.9.1865 på uvanlig vakkert merke.	400
3945o	10. Vakkert merke, nær rettvendt BERGEN 22.9.??.	400



F3946o	10. Rettvendt fullstempelt CHRISTIANIA 12-7-187?.	500
3947o	10. Vakkert nær rettvendt CHRISTIANIA 12.10.1874 på uvanlig fargefriskt og vakkert merke.	500
3948o	10. Våpen 24 sk. CHRISTIANSSAND 20.1.1877. Pent fullstempel + minimal bue. Merket sentrert høyre / ned.	250
F3949o	10. Vakkert rettvendt HEMNÆS 23.8.1878 på meget vakkert merke.	500

Våpen 1863 - øvrige



F3950o	6-7. To med deler av Chra.stpl., to buer på 3 sk som er i god nyanse. Normal kvalitet.	1000
3951o	6-10. Montasje på albumside. God kvalitet.	1000
3952o	6-10. Våpen II. Dublettloft i blandet kvalitet.	1000
3953o	7-10. Lott 4 fullstemplede merker fra serien Våpen 1863. Alle stemplet TROMSØ (SK 5130).	1250
3954o	8 x 6, 9 x 5, 10 x 4. Ene 10 uvanlig fargefriskt med toringsstempel. Meget god rundstempelt kvalitet. (ca. 6300)	1000
3955o	8 x 8, 10 x 8. God rundstempelt kvalitet. (ca. 8500)	1300
F3956o	8, 14. To flotte med lux SARPSBORG 1864 og prakt INDERØEN 1869, et par små tg. ann.	300

1 sk Våpen 1867

F3957**	11. 1 sk sentr. h/n, perfekt tagging og gummi. (2250)	700
3958**	11. 1 skill 1, våpen III. Postfriskt, sentrert litt ned. Flott eksemplar. (SK 2250)	2000
3959Br	11. Tre stripe på meget vakkert brev fra Christiania 13-1-72, att. Nielsen (2000)	1000
3960o	11. Våpen 1 sk. LAURVIG 18.10.1870. Pent rettvendt fullstempel, pent merke med god sentrering (sjeldent for utgaven).	350

2 sk Våpen 1867

3961**/	12. 2 skilling - totalt 49 merker hvorav 30 merker er med enningsstempler. Variabel kvalitet, men de fleste i normal kval. Ett merke postfriskt, to ubrukte og øvrige stemplet.	2500
(*)		
3962**	12. Fireblokk skjevt sentrert, ellers bra kvalitet. (1800)	500
F3963o	12. Lux stpl. BERGEN 28-7-70.	500
3964o	12. Våpen 2 sk. BERGEN 8.9.1868. Pent fullstempel + liten bue, pent velsentrert merke.	200
3965Br	12. Par på vakkert brev fra Christiania 16-6-71, også stpl. Chr. Byp. (1500)	700

3 sk Våpen 1867



F3966**	13. 3 sk med utsøkt gummi, sentrert v. Attestkopi Enger før oppdeling av ett par. (14750)	6000
3967o	13. Nær lux BERGEN 17.10.1868. Noen lave tagger oppe.	400
3968o	13. Nær rettvendt BERGEN 12.1.1871.	400
3969o	13. Pent nær rettvendt DRAMMEN 8.8.1871. Et par litt svake bokstaver.	400
F3970o	13. Rettvendt litt utflytende SUND 10.2.1872. Blekksupplert dato. Uvanlig stempel for dette merke.	500
3971Br	13. Vakkert brev fra Christiania 31-5-72. (1500)	700
F3972*	13a. 3 sk rød fiolett med klart trykk, pent ubrukt merke. Att. Enger : »større deler av restgummi». (10.200)	4000
F3973o	13a. Fargetypisk merke i meget pen lettstempelt kvalitet. (1950++)	700

Obj.nr.

Utrop



F3974o	13a. Godt eksemplar med klare kjennetegn, sidev. fullstpl. AALESUND 16.7.1868. (1950)	600
3975o	13a. Lettstempelt merke med meget god tagging og sentrering. (1950++)	800
3976o	13a. Meget fargetypisk merke som er skjevt opp. (1950)	600
3977o	13a. Pent lettstempelt merke med god farge. (1950)	700
3978o	13a. Prima lettstempelt merke. (1950)	700
F3979o	13a. Rødfiolett merke i meget god kvalitet, att. FCM.	500
3980o	13a. Uvanlig fargetypisk merke med god tagging og sentrering. Noen svake papirbretter. (1950)	500
3981o	13a. Vakkert fullstempelt BERGEN på merke med god sentrering. Halv hjørnetagg.	500
3982o	13a. Velsentrert merke med uvanlig god tagging og sentrering. Noe smuss. (1950+++)	600
3983o	13b. Våpen 3 sk. BERGEN 6.1.1872, pent fullstempel. Friskt merke som er sentrert mot venstre.	600
3984o	13b. Våpen 3 sk. CHRISTIANIA 1.4.1870. Pent fullstempelt velsentrert merke.	350
F3985o	13b. Vakkert rettvendt SELSVIG 11.8.1873.	600

4 sk Våpen 1867

3986o	14. Lux HOUGSUND 19.10.1869.	300
F3987o	14. Prakt MERAGER 3.2.1869.	300
F3988**	14y. 4 sk sentr. v/n, perfekt tagging og gummi. (4800)	1000



F3989**	14y. 4 sk. sentr. n, perfekt tagging og gummi. (4800)	1000
F3990**	14y. 4 skilling sentrert h/n, postfrisk.	800
F3991**	14y. Prakt/lux velsentrert. (SK 7200 som prakt)	4000

8 sk Våpen 1867

F3992*	15. 8 skilling- prakt eksemplar sign. Aune.	2000
3993*	15. 8 skill 8, våpen III. Karminrosa, ubrukt merke. Sentrert n/v. (3800)	1000
3994o	15. Prakt CHRISTIANIA 15.9.1874 på velsentrert merke. Lett beklippet tagger nede.	400
3995o	15. Prakt EBERSUND 28.2.186.? Skjev opp.	500



F3996o	15a. Meget pent lettstempelt merke. (3300)	1000
3997o	15a. Pent lettstempelt merke. (3300)	1000
F3998o	15a. Rosa nyanse med klart trykk fullstempelt NAMSOS 31/5.	700
F3999*	15b. 8 sk sentr. opp, friskt lethingset merke, sign. FCM.	1200
F4000*	15b. 8 sk sentrert høyre, friskt merke, en kort hjørnetagg.	500

Våpen 1867 - øvrige

4001o	11 x 2, 12 x 4, 14, 15 x 2. Alle i prima rundstempelt kvalitet. (3350+++)	600
4002o	11 x 3, 12 x 6, 13, 14 x 3, 15 x 7. Alle i god rundstempelt kvalitet. (ca. 8400)	1400
4003o	11, 12 x 6, 14 x 29, 15 x 5. Alle i meget god rundstempelt kvalitet. (ca. 8000)	1300



F4004o	11, 13. Vakre fullstempler CHRISTIANIA på prima merker.	500
4005o	11-15. Montasje på albumside. God kvalitet.	1000
4006o	11-15. Våpen III. Dublettloft i blandet kvalitet.	1000

Obj.nr.		Utrop
4007Br	13, 15. Pent brev til Sveits frankert med 3 og 8 sk., totalt 11 sk. Stemplett Trondhjem 24.5.1872. Transittstemplett Kiel Hamburg 30.5. og ankomststemplett Langnau, Sveits 1.6.72.	1000
4008(*)	13,15. To regummerte merker i normal kvalitet. (1985)	600
4009o	13a,15a. Lettstemplett. Begge med små taggeanmerkninger. (m/ feil 2600)	600

1 sk Posthorn

4010o	16. Nyansesett 1 sk. i god kvalitet.	600
-------	--------------------------------------	-----



F4011o	16 I. Prakt CHRISTIANIA 7/9 1974.	300
4012o	16 Ila, v1. Posthorn 1 sk gulgrønn. DRAMMEN 14.4.1877, pent nær fullstempel. Med VARIANT: «E.EN».	250
4013o	16 Ila. Posthorn 1 sk. MOSS 14.7.1876. Pent rettvendt nær fullstempel, merket sentrert venstre / opp.	250
4014Br	16 Ila. Trestripte satt opp/ ned på stilrent omslag fra CHRA. 3.10.1875 til Arendal.	750
4015**	16 Iib. N/h hjørne-6-blokk. Sentrert høyre. (SK 2100)	500
F4016**	16 Iib. Prakt/lux velsentrert. (SK 500)	250
4017o/*	16. 12 merker oppsatt med forskjellige plater og varianter. Fra gammelt bo.	500

2 sk Posthorn

F4018o	17. 2 sk gråblå/matt blå fra trykningen etter 1872, uvanlig nyanse, mindre taggeanm.	500
4019o	17a. Pent sidevendt ennings ELVERUM 6.10.1876. (1950 ++)	700
4020o	17aY. Vanskelig merke. Stående vm. 7. Stpl. SØRUM I VALDRES (Grad 5) (SK 2850).	800
4021o	17a.c. Flotte stempler TVEDESTRAND 17-2-??, og CHR.BYP 22-3-75	500
F4022o	17c. Prakt CHRA.BYP 22.5.76 på fargefriskt merke.	400
4023o	17c. Vakkert diagonalt FITJE 2.10.187? på meget vakkert merke (HO/6). Uvanlig stempel for dette merket.	300
F4024**	17cX t.6. 2 sk posthorn i kraftig ultramarin nyanse på tykt papir med gullig lim - fra sen trykningsfase (1873). Meget sjelden ustemplett. Luksus velsentrert. Platepos.58.	500

3 sk Posthorn



F4025**	18. 3 sk prima, att. Enger. (3000)	1500
F4026o	18a. «269» Slidre. Rettvendt, litt kraftig fullstempel. Merket sentrert ned. Merketypen indikerer bruk i første halvår 1872, men NK postal 2014 har ingen noteringer senere enn skilling Oscar.	200
F4027o	18a. Lux DRAMMEN 30.9.1872. En litt slitt tagg nede. Uvanlig vakkert for dette merket.	300
4028Br	18bX(2). FLEKKEFJORD 27.2.1874. Dobbeltvektig brevomslag til Hamar. Brevet «kunstnerisk» frankert med to 3 sk posthorn, delvis klistret over hverandre, men fint sammenfattet til en enhet ved at begge merkene er praktstemplett - med riktige vinkler på avstemplingene.	400
4029o	18. Pent rettvendt GLOPPEN 25.4.1873.	200
4030o	18. 3 sk posthorn. Par med håndannulering KJEØ 1875. Grad 9.	500
F4031o	18. Meget vakkert sidevendt håndskrevet KOMAGFJORD 30.6.72. Merket sitter på klipp.	400



F4032o	18bY. Stor del av rettvendt TØNSBERG. Skjev opp. (3350)	1200
--------	---	------

4 sk Posthorn

4033o	19 Ia,b. To meget pene lettstemplett merker. (2700)	800
4034(*)	19 Ia. Meget pent, fargefriskt, men regummert merke. (1000 ++)	500
4035o	19 Ia, Ib. Pen rundstemplett kvalitet. Førstnevnte med del av HAMMERFEST. (2700)	900
F4036o	19 Ia. Nær prakt CHRISTIANIA 5.10.1875 på uvanlig fargefriskt og vakkert merke.	800

Obj.nr.		Utrop
F4037o	19 Ia. Vakkert rettvendt LÆRDAL 4.6.187?. En litt kort hjørnetagg og noe fargeavsmittning på baksiden.	500
4038*	19 Ib. Kraftig hengslet merke. Del av original lim nede. (4200)	1500
F4039o	19 Ic. Gråfiolet merke vakkert stemplet DRAMMEN 11-10-72.	700



F4040*	19 Id. 4 sk på tykt papir. (1400)	500
4041o	19 Ii. Posthorn 4 sk. CHRA BYP. 23.11.1878. Luksusstempel på velsentrert merke med litt blek farge.	300

6 sk Posthorn

4042*	20. Kraftig hengslet merke. En liten fettflekk og en nær usynlig limbøy. (3900)	1000
4043*	20. 6 skilling Skilling posthorn, oransjebrun. Hengselspor i limet. (SK 3900)	1100
F4044o	20. Nær lux CHRISTIANSSUND 22.9.1877.	500
F4045o	20. Vakkert fullstemplett EGERSDUND ? 11.1875 på vakkert merke.	400
4046o	20. 6 sk. FREDERIKSSTAD 8.8.1877. Pent rettvendt fullstempel + lett stempeldel, pent merke med god sentrering.	250
F4047o	20. Fullstemplett STAVANGER 8-12-77.	500

7 sk Posthorn



F4048**	21 I. 7 skill lys brun. Skilling posthorn (SK 3800)	1250
4049o	21 I. Nær rettvendt CHRISTIANIA 1.7.1874.	300
4050**	21 II. 7 skill mørkbrun (SK 875)	300
4051**	21 II. Rel. bra fireblokk **, brunlig lim med flekker, som dels skinner litt igjennom. (3500)	750
F4052o	21 II. Vakkert fullstemplett BERGEN 30.11.187? på vakkert merke.	500
4053o	21 I-III. Pl. I pos. 33 med uttalelse Enger.	500
4054o	21 I,II,III. Oppgitt til tre forskjellige plater. Meget god kvalitet. Ikke kontrollert av oss. (2035 ++)	800
4055	21. Parti med type 11-12 og alle 14-20 oppsatt, men ikke kontrollert. De fleste med toringsstpl., mye bra tekn. kvalitet. T. 16 sign. Bühler.	700
4056o	21. Posthorn 7 sk. MOSS 1.7.1874. Pent rettvendt fullstempel + liten bue. Merket med skjev sentrering og papir bak.	200
4057o	21. Typesett 1-10 iht. noteringer bak, ikke kontrollert. Mest normal/ bra merkekvalitet.	1000

Skilling Posthorn - øvrige

4058o	16 Ila, 17a.c. Alle med nummerstempler. 17c i par og stemplet trestriplets «35». God merkekvalitet.	600
4059Br	16 Iib, 18 x2. 7 sk porto på rek.brev fra CHRISTIANIA 1/10 1874. 18-ene sentrert oppe og litt smuss, men en pent brev med gummistpl. «Anbefalt».	750
4060o	16 x4, 17 x4, 18 x5, 19 x5, 21 x3. En 16 og 17 ubrukt. Øvrige i stemplet kvalitet. Bl.a. 16 Ib, 19 Ia, Ib. Blandet kvalitet og flere av de beste med småfeil. (uten trekk ca. 9500)	1200
4061Br	16, 17. To pene små brev fra samme adressat og stemplet CHR. BYP. 1876. Det ene brev med to stk. NK 16, det andre med NK 17. (3800)	1000
4062o	16-21. Skilling posthornlott: 16 Ia, 16 Ila, 18 a,b,c, 17 ax, 17cx, 19 Id, 20, 21. Lott 10 forskjellige skillingsmerker i grei kvalitet (SK 5810).	1000
4063o	17 x 3, 18 x 8, 19, 20 x 5, 21 x 4. Nyanser. Alle i meget god rundstemplett kvalitet. (over 8000)	1300
4064o	18-21. Skilling posthorn. Dubletlott i blandet kvalitet.	1000
4065o	20 x2, 21 x3. Rundstemplett med god merkekvalitet. (ca. 2700)	500

Kroner/øre før 1909

Skravert posthorn I (NK 22-31)

F4066o	22. Skravert posthorn 1 øre. HAMAR 27.7.1882. Pent rettvendt fullstemplett pent velsentrert merke.	250
4067o	22-24. Mangler type 4 på 5-øren på tre komplette typesett. Nyanser og inneholder en 24 Ib. Kvaliteten ser meget bra ut. Ikke kontrollert av oss. (5500 ++)	1300
4068o	22, 26, 30-31. Typesett av alle 4.	600
4069Br	22, 52-53. 40-øres porto til Tyskland, ved 19 x1 øre (ett er falt av), 2x 5 øre og 10 øre, sendt fra Christiania 5-VII-90.	500
4070o	22-28. Komplette sekvens i meget god stemplet kvalitet for utgaven. 5-øren Ib. Flere pent fullstemplett. (2500 +++)	700
4071o	22-31. Komplette serie i meget god kvalitet og flere fullstempler. Bl.a. VIGSNÆS på 27. (2000 ++++)	700
4072o	22-31. Overkomplett serie skravert i god kvalitet. Totalt 18 merker. Bl.a. 24 x6. Inkludert en 24 Iib. (ca. 4000)	700
4073o	22/31. 57 frimerker på to albumblader. Litt blandet kvalitet, men mye er i normal kvalitet. Komplette på hovednummer uten 10 øre. Bl.a. 23 x 9, 24 x 14. (ca 9000)	1000

Obj.nr.

Utrop



4074



4082

- F4074Br 23 x2, 30. Bankobrev til Danmark, fra Mandal 18.II.34, ikke notert i Postal i denne kombinasjon. Pent og ganske velholdt. 2500
- 4075Br 24. Par med lett hånddann. «Sul 18/3 78» (Sulen, SF), sidestpl. Florø 20/3. Inni datert Laagøen 18/3, Sulen fikk eget stpl. 1879, ikke reg. Postal. Frimerker skadd og brevomslag er medtatt og mye gjennomskinnende skrift. 400
- 4076o 24 Ia, IIa, IIIb. Komplette vannmerkesett. St. 6 og 7 stående vm. samt alle fire liggende for både pl. II og III. (SK 1620) 500
- 4077o 24 Ia/b, IIa/b, IIIa/b. Komplette sett à 8 merker som omfatter alle plater og nyanser inkl. både oppgraverte og ikke oppgraverte klisjeer på plate III. (SK 2600) 500
- 4078** 24 IIa. Skravert posthorn. (Sk 575) 200



4079



4089



4090



4091

- F4079o 24 IIa. Prakt CHRA.BYP 31.3.7? 200
- 4080Br 24 IIa. Singel på liten takkekonvolutt til København, fra Kongsberg 21.8.1882. Ank.stpl., kun tre kjente iht. NKP. 700
- 4081o 24 IIa. Skravert posthorn 5 øre. CHRA BYP. 3.7.1882. Pent nær rettv. fullstempel, pent velsentrert merke. 200
- F4082o 24 IIIa. Ikke oppgravert. Par pent fullstempelt INDRE KVARØ 7.6.1883 (NO). Et par svake aldersflekker. Meget flott par av dette merket! 300
- 4083* 24 IIIb. Skravert posthorn. Merke sentret n.v. (SK 1225) 550
- 4084o 24 x 10. Fem par, inneholder alle plater, hvor tre plate I. Inkludert et vakker lb. Et par merker med taggeanmerkning. (2300 ++) 700
- 4085o 24 x18. Ni par. Komplette på nyanser. Et par små anmerkninger, men mest god kvalitet. Bl.a. vakre 24 lb, IIb og loddrett par av plate III. (5500 ++) 900
- 4086o 24 x 23. Alle nyanser. Bl.a. 24 IIb x 4 og plate III x 11. Noen små taggeanmerkninger, men mest bra kvalitet. (ca 8000) 1300
- 4087Br 25 x3. Dobbelviktig REK.brev fra Christiania 8.1.1873, 30 øre. Meget pent, til Skien. 600
- 4088Br 25 x3. Trippelviktig brev fra Christiania 30.XII.1881, 30 øre. Pent. 400
- F4089o 25 ly. MOLAND 22.10.1877 (Te/6). Luksus. 200
- F4090** 25 ly. 10 øre med st. vm., en litt kortere tagg, innenfor normalen i følge att. Enger. (8700) 3000
- F4091o 25 II. BØ I VESTERAAL. 15.6.1879 (No/3). Luksus. 200



4092



4097



4103



4107

- F4092o 25 II. Prakt NUFSEJORD 28.2.1879. Uvanlig vakker! 300
- 4093o 25-28. Alle satt opp på komplette typesett. Kvaliteten ser meget bra ut. Ikke kontrollert av oss. (8000 +++) 2000
- 4094o 26. Skravert posthorn 12 øre. DRAMMEN 22.11.1877, pent fullstempel. 250
- 4095Br 26.27. 32 øre porto på rekbrev til Danmark, fra Christiania 15-VII-81, noe skrift i h. side. ank.stpl 18-VII. 700
- 4096* 27. Skravert posthorn. (2750) 900
- F4097o 27. Rettv., nær fullstpl. MØLSTERVAAGN/ÆS 26.4.1883, grad 6, HO. God tagging, noe skjev. 300
- 4098o 27. Fire liggende vannmerkestillinger, alle med vakre stempler. 300
- 4099o 27. Komplette typesett à 12 typer, hvor alle merkene er i vannmerkestilling 7. Mest pen, lettstempelt kvalitet inkl. vakre stempler. Typet av Finn Aune. (SK 1320+) 400
- 4100Br 27. Singel på bankobrev fra HØNEFOS 16.7.1880, fullstpl. merke. Bra kvalitet. 400
- 4101Br 27. 20 øre rødbrun på bankobrev fra Stavanger 6/5-1878. Med både private og Postens lakksegl. 350
- 4102* 28. Skravert posthorn. Lett hengselmerke, sentrert n. (3600) 1000
- F4103* 28. 25 øre, litt blekt, frisk gummi. (3600) 1000

Obj.nr.

Utrop



- F4104o 28. Fargefisk trestripe stemplet LAURVIG 28.X.83. Venstre merke løstnet ørlite i perforeringen. Noen små anmerkninger som lett avrundet hjørne på høyre merke. En meget uvanlig enhet. 1000
- 4105o 28. Skravert posthorn 25 øre. EGERSTUND 20.1.1881, pent nær fullstempel. 400
- 4106o 28. Skravert posthorn 25 øre. Merke i god farge, pent stemplet del av «Næs i Hallingd.» (SK 900). 300
- F4107o 28. Skravert posthorn 25 øre. ØSTRE SLIDRE 21.5.1879. Flott nær rettvendt fullstempel. Merket i god farge, sentrert ned. God tagging for utgaven. 700
- 4108o 28. Skravert posthorn 25 øre. Pent rettvendt stemplet del av «Mandal 5.10.187?» (SK 900). 300
- 4109Br 28. Fargefriskt enkeltmerke fra ORKEDALEN 21.2.1881 til Chicago, USA. Praktstpl. merke, ank./transittstpl. i front. 1500
- 4110o 28 x12. Seks par. Fem uvanlig fargefriske. Noen småfeil. En meget uvanlig lott! (10800 +++) 2500
- 4111Br 29. Singel på bankobrev fra TROMSØ 21.VII.92 til Bodø. Rimelig bra kval. 650
- 4112Br 29, 42. Ikke notert kombi. på bankobrev fra Arendal 11.X.89. Litt flekker. 750
- 4113Br 29, 50, 51. Meget uvanlig kombinasjon på rek.brev fra TRONDHEIM 1.XI.92 til London. 1000
- 4114Br 29 og 53. Pent bankobrev 1890. Litt svakt stempel. (650) 350
- 4115o 29b. Skravert posthorn 35 øre. HAUGESUND 20.VI.1893. Nær rettvendt fullstempelt, velsentrert. 200
- 4116o 29b. Komplette typesett à 6 typer, alle merker i svært mørk nyanse - alle annullert med vakre toringsstempler. Typet av Finn Aune. (SK 750++) 400
- 4117** 29b. Pen fireblokk. (2040) 600
- 4118o 29-31. Alle satt opp på tre typesett. Ett 29 nær lux GRIMSTAD. Kvaliteten ser meget bra ut. Ikke kontrollert av oss. (2000 +++) 700
- 4119o 29-31. Tre typesett med merker i mest normal kvalitet. 600
- 4120o 30. Prakt STENKJÆR 23.1.92 på uvanlig vakker merke. 300
- 4121o 31. Skravert posthorn 60 øre. NAMSOS 30.IX.1889. Pent rettvendt fullstempel, merket med skjev sentrering. 200
- 4122** 31. Skravert posthorn. Meget pent. (1500) 500

Krone Oscar

- 4123o 32. Oscar 1 kr. CHRISTIANIA 29.III.1895, pent rettvendt nær fullstempel. 200
- 4124Br 32, 79. Porto 2 kr og 20 øre på bankobrev 30 gram fra Christiania 18-VI 03, sendt til Tyskland, ikke i Postal. 700
- 4125** 32-34. Postfrisk serie. Tilnærmet perfekt sentrering for utgaven. (4575) 1500



- F4126o 32-34. Vakker serie. 500
- 4127o 33. Oscar 1,50 kr. TØNSBERG 24.V.1897, pent fullstempel + liten bue. 200
- 4128o 33, 34. 1,50 og 2 kr i PP stemplede fireblokker. 500



4129



4132



4133



4135

- F4129** 34. 2 kr Oscar, i god kvalitet. (1525) 600
- 4130o 34. Oscar 2 kr. SKIEN 18.VI.01, pent rettvendt nær fullstempel. 200
- 4131o 34. Oscar 2 kr. TØNSBERG 3.VII.1888. Pent rettvendt fullstempel, pent merke. 250

Skravert posthorn II (NK 35-36)

- F4132* 35. Pent merke skjevt mot venstre, attest Enger. (23.000) 8000
- F4133(*) 35. Limløst merke med meget god sentrering. Tendens til uryddig tagging nede. (7400) 2000
- 4134o 35. Meget vakker, lettstempelt par. 400
- F4135o 35. Prakt CHRA.BYP 26.7.79. 400
- 4136o 35. Skravert posthorn II 5 øre. CHRISTIANIA 28.IV.1879, pent nær fullstempel. 250
- 4137o 35 x25. Alle markert med platefeil. Noen taggeanmerkninger observert, men mye ser ut til å være i normal kvalitet. (16250 ++) 2500
- 4138o 35-48. 22 frimerker i perioden. Bl.a. 35 x 4 og flere 42 med platefeil. Litt blandet kvalitet. 700

Obj.nr.

Utrop



- 4139 36. Prakt CHRISTIANIA 13.7.83 på meget vakkert merke. 300
 F4140o 36. Prakt hullstempelt LILEHAMMER 7.5.83. 400
 F4141o 36. Skravert posthorn II 10 øre. BOGØEN 22.5.1883 (NO/4), pent nær fullstempel. 250
 4142o 36-40. 9 merker i meget god kvalitet på albumside. 600
21 mm elektrotypi (NK 37-40)
 4143* 37 I. Ubrukt eksemplar med rester av gummi ves. dekket av hengsel og papirrester, også to 1 - 1.5 mm rift. Ekte merke, med fersk attest H.E.Enger, som omtaler kval.anmerkningene. Meget sjeldet som ubrukt (6600 som limløst). 1000
 F4144o 37 II. Nær lux TINN 1.9.1882. 300
 F4145o 37-40. Montasje på side, inkl. vannmerkesett på nr 39. 500
 F4146o 38xY. 10ø 21mm 1883 på Mostue-papir med STÅENDE vannmerke i stilling 5. Feilfri attest fra Enger. 1500
 F4147o 38xY. 10ø 21mm 1883 på Mostue-papir med STÅENDE vannmerke i stilling 5. Attest fra Enger bemerket «en lav tg. nede til høyre». 1000
 F4148o 38xY. STÅENDE vm. II (stilling 5). Rettvendt fullstempel TØNSBERG 1 XII 83. Fotoattest. (SK 3200+) 1500
 F4149o 38xY. 10ø 21mm 1883 på Bentse-papir med vannmerke I i stilling 1. Del av stempl. fra Mandal. Uttalelse fra Enger. 750
 F4150Br 39. Singel på liten konv. fra SANDEFJORD 12.9.1883 (nær prakt), til London med ank.stpl. fem dg. seinere. Bakklaff skaff og uvørent åpnet oppe. (NKP 1800) 650
 F4151o 39X. 21 mm elektrotypi 20 øre. KOMAGFJORD 12.2.1884 (FI/3), pent fullstempel. 200
 F4152** 39Y. Flott postfriskt merke (SK 3300) 2000
 F4153* 39Y. 20 øre med nesten usynlig hengselspor. 500
 F4154o 39 x 40. Prima rundstempelt kvalitet. De fleste notert med posisjon på baksiden. (6600 +++) 1000
 F4155o 39 x3, 40 x9. Meget god kvalitet med to par av 40 og noen fullstempeler. Bl.a. meget vakkert par og enkelmerke fullstempelt SIGDAL på 40 I. (2300 ++) 700
 F4156o 40. 21 mm elektrotypi 20 øre. HVIDESEID 25.IX.1885, pent rettvendt nær fullstempel. 200
 F4157o 40. 21 mm elektrotypi 20 øre. ØRSKOUG 9.1.1884, pent rettvendt fullstempel. 250
 F4158o 40 Ia, Ib. Begge med uvanlig dekorative blekkryss. Begge med småfeil. 700



- 4159 40 lb. FLEKKEFJORD 11 X 85. Vakkert fullstempel. Et par uklare bokstaver venstre side. (SK 1900+) 750
 F4160* 40 lla, sentrert litt opp. (SK 3700) 1750
 F4161o 40 llbx. Vakkert fullstempelt SKUDESNEVÆS 30.XII.84 på velsentrert merke. En meget svak hjørnebøy. 300
 F4162* 40 llbyX. 20 øre grønnblå på Bentse-papir, ekte ustempelt. Mindre gummanmerkning i følge attest Enger, vanskelig å se for oss (10.200). 3000
 F4163o 40 llbyX, llbyY. Bentse-papir med liggende og stående vannmerke. Førstnevnte prima og sistnevnte med taggeanmerkning. (2800) 700
 F4164o 40 llbyY. 20 øre på Bentse-papir med st. vm, praktstempelt BØGSTAD 29-2-84. Fotosert. Aune. 600
 F4165o 40 x11, 46 x6, 54. Blandet kvalitet. Bl.a. 40 I x7, hvorav en pen lb. (ca 5000) 1000

21 mm stereotypi (NK 41-48)

- F4166* 41. Pent lethengslet merke (SK 950) 300
 F4167o 41. Prakt CHRA.BYP ?4.86 på meget vakkert merke. 250
 F4168o 41-47 12 merker i meget god kvalitet på albumside. 1500
 F4169o 41-47. Montasje på albumside. 700
 F4170o/Br 41/48. Montasje på side, inkl. oppfrankert 3 øre helsak fra DOMAAS 4-VIII-91, til Sverige. 300
 F4171o 41 x2, 42 x9, 46 x27. God kvalitet. Inkludert 7 par av 46. (6000 +++) 1000

Obj.nr.

Utrop



- 4172o 42 IaY. 5 øre grågrønn med STÅENDE VM (stilling 7). Omvendt del av TA-stempel SKIEN 7 VII 84 + del av annen ring. Et ørlite sandkornshull venstre side nevnes for presisjon (vanskelig å se med det blotte øye). Fotoattest. (SK 4500) 1500
 F4173** 42 lbX, et meget flott postfriske merke (SK 3850) 2250
 F4174o 42 lbY. 5 øre blågrønn med STÅENDE VM (stilling 7). Større del av SL-stempel CHRISTIANIA ?..VI.86 + liten del av annen ring. Litt ujevn tagging nede. Fotoattest. (SK 2500) 750
 F4175** 42 II. Et meget flott postfriskt merke (SK 3500) 2200
 F4176o 43a. EVINDVIG (Sf/6). Luksus stempel, uten dato/måned! 200
 F4177o 43a. HYLLESTAD 28.6.1888 (Sf/4). Luksus. 200
 F4178** 43aX, flott merke (SK 4500) 3000
 F4179* 43bY, meget pent lethengslet merke (SK 1050) 350
 F4180* 44. Meget pent små hengsel-spor. (SK 9800) 4000
 F4181* 44. 12 øre mattgrønn. Ubrukt velsentrert flott merke. Attest FCM (9800) 4000



- F4182* 44. 12 øre mattgrønn med to hengselrester som sees i v. marg. 2500
 F4183o 44. Rettv., noe kladdete fullstpl. AASGAARDSTRAND 6/5 1884, skjevt. Gammel sign. W. Brandes. 800
 F4184o 44. Merke med omv./sidev. CHRA. 8.IV.84, snev av flisetagging, normal kvalitet. 700
 F4185o 44. Lett del av Chra. ?5.VII.84. Hengelrest vises noe forfra og kan lett vaskes. 700



- 4186 44. 12 øre mattgrønn. CHRISTIANIA 24.III.1884, pen nær fullstempel, med del av to stempeler. Fargefriskt pent merke. 900
 F4187o 44. 12 øre mattgrønn. CHRISTIANIA 9.III.1884, pent sidevendt nær fullstempel. Fargefriskt pent merke. 1100
 F4188o 44. Med del av Christiania 17.IV.84, variant I og M sammenhengende oppe i FRIM. Svak fargesold etter hengsel på baksiden. (2500) 750
 F4189o 44. Nær fullstempelt CHRISTIANIA 7.IV.84 på vakkert merke. (2500 ++) 900
 F4190o 44. 12 øre mattgrønn. Stempelt del av «Christiania 24.IX.1886», pent merke. Attest medfølger. 900



- 4191 44. Bra eks. med del av rettv. CHR... 12.V.8(4). 800
 F4192o 44. 12 øre mattgrønn. CHRISTIANSSAND 26.V.1884. Pent fullstempel på pent merke. 900
 F4193o 44. Lett, nær fullstpl. MERAKERBANENS... ?..VII.85. Mindre hjørnebrett og et par små tg.ann. 500
 F4194o 44. Prima merke med stor del av rettvendt MERAAKERBANEN. (2500 ++) 900
 F4195o 44. 12 øre mattgrønn. (Præst)EBAKKE 27.3.1884 (ØF/4). Pent rettvendt stempel på pent fargefriskt merke med god sentrering. 1000
 F4196o 44. 12 øre mattgrønn, lett stempelt Sydbanen. 600
 F4197o 44. 12 øre mattgrønn. «Trondhjem 2.III.1884». Diag., stor del, pent merke. 900
 F4198o 44. Pent rundstempelt merke. (2500) 800
 F4199o 44. Rundstempelt merke med god tagging. (2500) 800
 F4200o 44. 45 II. To 12-ører i normal kvalitet, 44 del av rettv., noe smussete BERGEN 7.IV.85. 700

Obj.nr.	Utrop
4201**	45 I, attest H.J. Enger. (SK 2400) 1100
4202o	45 I. 21 mm stereotypi 12 øre brun. CHRISTIANIA 22.IX.1885, pent nær rettvendt fullstempel. 250



F4203o	45 II. 21 mm stereotypi 12 øre oransjebrun. CHRISTIANIA 3.X.1884, pent rettv. nær fullstempel. 200
4204**	45 II. Et flott merke (SK 875) 300
4205Br	46a. Verdibrev stemplet HVIDESEID og sent til Lunde. Et par aldersflekker. 500
4206o	46b. 21 mm stereotypi 20 øre lys blå. LARSNÆS 18.1.1887 (MR/5). Pent rettvendt fullstempel, datoen er blekksupplert. 200
4207*	46b. Sentrert ned. Svak hengsel-spor i lim, (SK 4000) 1500
F4208*	47. 25 øre 21 mm, pent merke med att. Nielsen (2500) 800
F4209*	47. Hengselrest over større del av baksiden, del av original lim. Meget god tagging og sentrering. (2500++) 800
4210*	47. Ørsmå spor i lim. Et virkelig flott merke (blyantskrift på baksiden) (SK 2500) 900
4211o	47. 21 mm stereotypi 25 øre. EGRSUND 2.VIII.1887. Pent fullstempel på pent merke. 250
4212Br	48. To brev på albumside, lokalporto REENDALEN og 15 stk. på rekbrev! 700
4213o	48 II. Provisorie 2 øre oransjebrun. NORDBANERNESPOSTEXP. 1.XI.1888, pent rettvendt fullstempel. 200
4214Br	48, 117, 176. Morsomt kombinasjonsbrev med kun provisorier. Maskinstemplet OSLO-3 7 41. Ank. jernbanestempel 1 TUR -5.7.41 TRONDHEIM. Flott kval. 500

1 øre 20mm

4215**	49 I, II. To fine fireblokker, to matte limflekker på to av II - antatt produksjonsbetinget. 500
4216o	49 II. 20 mm 1 øre brungrå. BERGEN 5.XII.1894, pent rettvendt fullstempel. 200

2 øre 20mm

F4217o	50a. 20 mm 2 øre oransjebrun. ADVENT BAY SPITSBERGEN 26.VII.1898 (6 pkt.). Luksusstempel, pent velsentrert merke. 400
4218o	50a. 20 mm 2 øre. ELVERUM 5.9.1888, pent fullstempel. 200



F4219**	50b t.3. 2 øre NØTTEBRUN. Prakt velsentrert. 400
4220o	50, 59, 66, 69. Firefargers frankatur på brev fra Trondhjem 25-VI-97, til Berlin. 500

3 øre 20mm

F4221**	51 I. 3 øre plate I postfrisk, skjvtt til høyre. Att. Enger sier: «spor etter vertikal brekk ute i venstre marg». 3000
4222*	51 I (type 3). Attest Finn Aune. Uvanlig velsentrert merke. (SK 3850) 1200
4223*	51 II. Pent merke, ørlite sentrert opp. Svake spor i lim. (SK 1175) 300
4224o	51 IIb. 3ø 20mm 1888 på Bentse papir med vm. I i stilling 3. (SK 1800) 500
4225o	51 IIb. Del av CHRISTIANIA 31.1.89. Prima tagging og sentrering. Vannmerkestilling 4. (SK 1800) 800
4226o	51 IIb. Meget fargefriskt lettstemplet merke. Sentrert opp. (1800) 650
F4227o	51 IIb t.1. Lettstemplet merke. Vannmerkestilling 1. Fotoattest. (SK 1800) 750
F4228o	51 IIb t.2. Rettvendt, litt svakt enningsstempel LILLEHAMMER 10.1.(uten synlig årstall). Vannmerkestilling 2. Fotoattest. (SK 1800) 750
4229o	51 IIb t. 3. Pent merke stpl. Kragerø, att. Enger. 500



F4230o	51 IIb t.4. Fullstemplet TRONDHJEM -5 II 89. Vannmerkestilling 3. Fotoattest. (SK 1800) 750
4231**	51 III. (blyantsign. på baksiden, attestasjon?). (Sk 4400) 1500
4232**	51 IV Ab. Flott merke, sentrert ned. (SK 3750) 1100
4233*	51 IVAb. 3 øre oransje. Ubrukt merke sentrert ned venstre (675) 250
4234o/*	51 x 26. Inneholder bl.a. en hengslet plate II, stemplet IIb nær rettvendt CHRISTIANIA 89 og flere fullstempler. 2000

Obj.nr.	Utrop
---------	-------

5 øre 20mm

4235**	52 I, type 4. Pent merke. (SK 3900) 1400
4236o	52 I. Komplett typesett i meget god kvalitet, hvor alle merkene er fullstemplet CHRA.BYP. Inkludert prakt. Ikke kontrollert av oss. 400
4237**	52 IIb m/variant 2 (NOROE). Attest G.O. Flatheim (3 3 5 i SFF-kv. norm). (Sk 3600) 1250
4238**	52 IIb. Praktmerke, vi har vel ikke sett finere. (5250) 1750
4239o	52 III. Nær prakt BERGEN BYPOST 7.1.92 på uvanlig vakkert merke. 200
4240**	52 IIIa. Flott merke, (SK 4000) 1350
4241**	52 IV. Pent merke. (Sk 3500) 1200
4242o	52 IV. Rundstemplet, velsentrert 4-blokk med god tagging. Øvre venstre merke har en hjørnebøy. 1500
F4243o	52 IVB. 5ø 20mm 1893 grovtg. 13 1/2 x 12 1/2. Del av PP-stempel fra Christiania 7-IV-93. Noen litt kortere taggere nede. 4000
F4244o	52 IV B. Grovtagget 5 øre, att. Enger sier: «svak brek i øvre v. hjørnetagg». 3000
4245o	52 x 40. Inneholder alle plater. Finnes ubrukt og trestripe, samt type 9 av plate III. Kvaliteten ser meget bra ut. 1000

10 øre 20mm

4246*	53 I. Attest fra Finn Aune. Merket har små spor i lim, pent merke. (SK 2550) 900
F4247o	53 I. ROLLAG 6.6.1886 (Bu/2). Luksus stempel på velsentrert merke. 200
4248o	53 II. Nær lux ØSTRE THOTEN 29.X.87. Litt uren tagging. 200
4249*	53 IIa. Svake spor i lim, noe kort i tagg i øvre kant. (4200) 1250
4250*	53 IIbY. 10 øre rødilla. Pent ubrukt merke (2550) 630



F4251o	53 IIbY. BRUMUNDALEN 3.1.1887 (He/1). Luksus stempel på velsentrert merke. 200
4252o	53 IIc t3a. Noe flisetagget, med del av Sarpsborg stempel, fotoatt. Flatheim. 1000
4253o	53 IIcV2, t. 3b. 10ø 20mm 1886 på Lyche-papir med vm. IV i stilling 3. Oppgravert i munnsykket (O9, oppgraving på klisje 62 etter HB). (SK 2300) 750
4254**	53 IIc. Attest fra Finn Aune. Et prakt/lux-merke. (SK 4200) 1400
F4255o	53 IIc. KAUPANGER 18.12.1889 (Sf/3). Luksus stempel. 200
4256**	53 IVb, v4. Flott merke med «sprukket plate». (SK 2700++) 1750
4257**	53 IVc. 10 øre matt karmin. (5400) 1500
4258**	53 V. Flott merke. (SK 4400) 1300
4259**	53 V. Sentrert ned, noe uryddig tagging. (SK 4400) 1300
F4260o	53 VI. BUSKØ 6.2.1893 (Sf/6). Luksus. 200
4261**	53 VI. Pent sentrert merke. (SK 2550) 800
F4262o	53 VII t.1. SANNÆSSØEN 12 IX 93 (THL) (No/4). Luksus. 200
4263**	53 VII. Sentrert noe opp. (SK 2900) 1500
4264*	53 VIII. Sign./att. på baksiden m/blyant, velsentrert pent merke. (SK 1950) 1100
4265o/*	53 x 55. Inneholder alle plater, og nyanser. Inkludert på plate II. Finnes limløs plate I og hengslet plate VII. 800

20 øre 20mm

4266**	54 I. Et flott, postfriskt merke, noe ujevn tg. (3700) 1750
4267*	54 I. Pent merke. (SK 950) 500
4268**	54 II, oppgitt t3. Meget pent postfriskt merke. (SK 5100) 2500



F4269o	54 II. Vakkert fullstemplet LÆRDAL 6.6.1889 på prima merke. 200
4270o	54 IIb. 20ø 20mm 1888 på Bentse-papir med vm. I i stilling 2. (SK 2900) 900
F4271Bs	54 IIe Vt1. Utagget merke på klipp stemplet DRAMMEN 3.VI.93. Erklæring fra Moldenhauer medfølger. 5000
4272*	54 III. Pent merke. (SK 1325) 500
F4273**	54 IV. Vakkert merke. (SK 3900) 2000

20mm, øvrige

4274o/*	49 II x 5, 50 x 23. Bl.a. nøttebrun hengslet og flere fullstemplet. Pen lott. 700
4275Br	49 II, 50, 56, 60. Uregistrert portokombinasjon inkl. par og trestripe 1 øre og par 2 øre 20 mm, på brev til Tyskland, med utflytende stempler Trondhjem 16-VII-95, att. Enger nevner mindre anmerkninger. 1000
4276o	49-51. Oppsett på albumside, meget god kvalitet! 800
4277o	49-55. 110 stolpemerker hvor mest er fra 20 mm-utgaven på 7 albumark. Bl.a. 14 stk. 51, hvor et par er fra plate I. 1000

Obj.nr.	Utrop
4278o	49-55. 45 frimerker i perioden. Bra på nyanser og inneholder alle plater på utgavene. Meget god kvalitet og flere fullstempler. Bl.a. på 52 I og 53 VIII. (ca 5000 +++)
4279o	49-55. 57 frimerker på tre albumark. Meget god kvalitet med mange fullstempler. Inkludert prakt. Pen lott!
4280o	49-55. Ca. 70 frimerker fra 20 mm-utgaven. Bra på nyanser og plater.
4281o	49-55. Dobbelplasje med ca. 130 frimerker fra utgaven. Bra variasjon på plater og nyanser. Bl.a. 42 stk. 3 øre. Kvaliteten ser bra ut. (ca. 8000)
4282o	49-55. Meget flott samling på tre albumark. Totalt 87 merker satt opp på typer, jevnt fordelt på utgavene. Bl.a. 51 x 16. Inkludert llb. Meget god kvalitet med noen fullstempler.
4283o	50-54. Parti med vel 130 merker i blandet kval. Oppsett med pos./typer/vannmerkestillinger (ikke sjekket). Mest NK 53. (SK ca. 5300)
4284o	52-53. Oppsett på albumside, meget god kvalitet!
4285o	54 x 35, 55 x 6. Inneholder klipp med 43 og 54 I, samt minst 10 stk mellomgode av 54 II. Kvaliteten ser meget bra ut!
4286o	54-55. Oppsett på albumside, meget god kvalitet!
4287o	En samling 20 mm i LT vriperm med kasset, 395 merker, derav 290 10-ører, der 200 er montert som komplette plateposisjoner på 53 IV.

Centraltrykkeriet (NK 56-64)

			
4288	4291	4292	4293
F4288*	56. 3 øre fintagget Centraltrykkeriet (1850)		
4289*	56. 3 øre fintagget Centraltrykkeriet med store deler av originalgummi. Fremstår som **, med hengsel er «dyktig» fjernet, noe som har resultert i noe limspor og tagger.		
4290*	56. Central.tr. Fintagget. Pent merke. Små hengselspor, som har gitt en tynnhet. (1850)		
F4291*	56. Hengslet merke med uvanlig god tagging og sentrering. (1850 ++)		
F4292o	56. Vakkert fullstempelt BUREAU REEXP DE CHRISTIANIA 2.XII.94.		
F4293o	56B. 3 øre grovtagget, pent merke med 3 splittede tagger i v. side, fotoatt. Enger.		
4294o	56 x 45. Kvaliteten ser bra ut med flere fullstempler. (ca 6000)		
4295o	56/84. 8 albumblader med frimerker i perioden. Inneholder en del grovtagget og bl.a. ti- og fireblokk av 1 øre grovtagget. Mye ser ut til å være i normal kvalitet. Meget høy verdi.		

			
4296	4303	4306	4307
F4296*	57. 10 øre med uregelmessig/matt gummi, ser ikke hengselspor, men vi må vurdere dette som *. Noe slitt tagging nede.		
4297*	57. Centraltr. fintagget. Merke sentrert o/v. (SK 2025)		
4298*	57. Hengslet merke med del av marg nede. Skjev opp. (2025)		
4299*	58A. Centraltr. fintagget. (2025)		
4300*	58B. Centraltr. grovtagget. Pent, små spor i lim. (2700)		
4301**	59. Pent fireblokk med marg. (1220 +)		
4302**	59. 61x t1 og 62. 10 øre skjev o/h, taggingen ok for utgaven. (4955)		
F4303**	60. 3 øre grovtagget Centraltrykkeriet, skjev opp, ellers prima. (4000)		
4304**	60. Centraltr. grovtagget, et flott merke. (4400)		
4305o	60. Centraltrykkeriet grovtagget 3 øre. TROMSØ 4.VII.1896, pent rettvendt fullstempel.		
F4306o	60. Lux MELBO 15-III-96, noen slitte tg.		
F4307o	60. Nær rettvendt fullstempelt FARSUND 28.XII.96.		
4308**	61X, type 1. 5 øre grønn. Pent postfrisk eksemplar. Eierstempel «F» på baksiden (SK 2350).		
4309**	61X, type 1. Nydelig merke, flott sentrert. (SK 2350)		
4310*	61X, type 2. Letthengslet sentrert ned. Nydelig merke m/minimale spor i lim. Attest G.O. Flatheim. (1950)		
4311Br	61X t. 3+4. Par på brev fra IIL LEKUM 21.VI.95. Merkene noe bruntonet, men uvanlig forsendelse. Grad 4.		

		
4312	4313	4317
F4312o	61Y. Tydelig stående vannmerke. Nær prakt KRISTIANIA 7.III.95 på prima merke. Meget uvanlig i denne kvalitet!	

Obj.nr.	Utrop
F4313**	62. 10 øre Centraltrykkeriet med v. marg, sign. FCM. (2300)
4314**	62. Sentrert o/v, lave brune tagger øvre rad. Eldre erklæring F.C. Moldenhauger jr. (gitt til 4-blokk). (SK 2300)
4315*	63. Litt kraftig hengslet merke med meget god tagging og sentrering. (3450 ++)
4316*	64. Uryddig i taggingen, samt sentrert ned. (SK 1650)
F4317**	64X. 50 øre med taggeføil 1, postfrisk, att. Enger. (9150)



4318	64X. 50 øre, att. Enger: «et meget svakt spor etter hengsling». (1650+)	600
F4319*	64Y. 50 øre med st. vm, att. Enger : « et ørlite hengselspor (4850)	2000

Knudsen (NK 65-84)

4320o	65. 7 frimerker og en forsendelse på albumark. Bl.a. vakker trestripe og oppfrankert helsak. God kvalitet.	600
4321Br	65 x 10. 10 stk. til 10 øre på postkort (utsyn Sandefjord) stpl. Bureau Reexp. 13.IX.99, til Tyskland. (merkeverdi alene 3250)	500
4322Br	65 x 5, 67, 68. Fin frankering på brev fra NORDBANERNES PXP. I A. 18.II.00, til USA. Ank.stpl. Fort Wayne MAR 5 bak. Rift v. marg berører ikke 67, ellers bra.	300
F4323**	66. God fireblokk med marg. (3400 som enkeltmerker)	1000



4324	66. Prakt KRISTIANIA 21.VII.98.	250
4325o	66. Albumark med 6 frimerker og en forsendelse. Bl.a. vakker trykksak og par hvor merkene er vakkert fullstempelt ISE.	500
F4326**	67. 5 øre Knudsen med god tagging og flott gummi (1150)	500
4327o	67. Ni frimerker og to forsendelser på albumark. Bl.a. «ekstratypen» og brev til Finland. Meget god kvalitet.	1000
F4328**	68. 10 øre Knudsen i god kvalitet. (1150)	500
F4329**	68. Postfrisk merke med prima tagging og sentrering. (som prakt 1500)	600
4330o	68 x 8, 69 x 10. 20 frimerker og to brev satt opp på typer og vannmerker. Meget god kvalitet. Bl.a. vakker reklamekonvolutt med 68.	600
4331**	69. Knudsen, grovtagget. Pent postfrisk merke, fint sentrert. (3600)	1100



F4332o	69. Lux VALESTRANDFOSSEN 14.XII.97 på merke med prima tagging og sentrering. Uvanlig vakkert!	400
4333**	70. Knudsen, matt rødfiolet. Et flott, friskt merke (3400).	1100
4334o	70 x 14. God kvalitet. Inkludert fireblokk pent stempelt SVOLVÆR.	1500
4335Br	70, 75, 79. God blandingsfrankatur til 48 øre på bankobrev til Sverige, meget pene Kongsvinger 29.VI.99 - dels fullstpl. Noen påtegninger, bak Kongsvingerb. Postexp. C samme dag.	300
F4336**	71. Knudsen, grovtagget. Et flott merke (SK 2750)	1100
4337o	71 x 10. Meget god kvalitet med bl.a. komplett vannmerkesett og pen og uvanlig firestripe.	1000
4338*	72. Pent hengslet merke. (SK 2300)	1000
4339o	72 x 8. Albumark med bl.a. komplett vannmerkesett. Meget god kvalitet med bl.a. fullstempelt VALDALEN og AASEN.	500
4340o	73, 74, 81. Alle prakt SØMNÆS. God merke kvalitet.	500
4341o	73-84. Komplett serie på hovednummer i meget god kvalitet og flere pene stempler. Bl.a. prakt HARSTAD og GRIMSTAD på 73 og 79.	600
4342o	73-84. Oppsett på albumside, meget god kvalitet.	500
F4343o	74x. Vakkert fullstempelt SKJERVØ 3.III.08 på uvanlig vakkert merke. (TR/4)	200
4344**/	76Y. Fireblokk med st. vannmerke, ves. **. Lite spor i limet på n/v merke - vurdert som *. Noe limkrakelering.	500
4345**	77 I, 77 IIX og 77 IIV. 3 flotte merker. (2885)	1000

Obj.nr.	Utrop	
4346**	77 I, IIx og Ily Postfriske. IIx med erklæring F.C.M og sign. baksiden. (2885)	950
4347o	77 I. 12 frimerker og et brev på albumark. Bl.a. « ekstratypen».	800
4348o	77 II. Albumark med 14 merker og et brev i meget god kvalitet. Bl.a. « ekstratypen» og pent brev stemplet blått GARNES.	700
4349**	77 IIx. Vakker postfrisk trestripe med full hjørnemarginal. (1200 ++)	500
	4350 4353 4354 4356	
F4350o	77 IIY. LANGESUND 29.12.1905 (Te/2). Prakt/lux stempel. Meget sen avstempling av enningsstempel (t.2, 58A) da Langesund fikk nytt stempel i 1882.	100
4351Br	77. 10 øre Knudsen fintagget lettstpl. MOLDE 7.II.99 på «Avis de Reception» (mottagelsesbevis) returnert fra Aalesund 8.II. og signert. Montert på albumark med beskrivelse.	500
4352Br	77. Paquebot-brev med par 10 øre 1898, stpl. Tyne-Docks-South Shields AP 26-7 + to linjestempler. Åpningsskade i v. side. Ank.stpl. MY 17 på baksiden.	1000
F4353**	78. 15 øre 1890 sentrert opp, perfekt gummi. (2350)	800
F4354**	78. 15 øre i bra kvalitet. (2350)	900
4355**	78. Flott merke, fra 4-blokk. Attest H.J. Enger (samt sign. på deling av blokk). (2350)	800
F4356o	78. Nær lux RØROS 3.XII.09. Et par ørsmå anmerkningsmerker.	200
4357**	79. Flott postfriskt merke. Sentrert noe n. (1025)	400
4358**	79Y. Friskt også i farge/sentrering (SK 1700)	1000
4359**	80. Knudsen, fintagget. Flott, friskt merke. (3100)	1100
	4360 4361 4370 4371	
F4360**	80X. 25 øre fintagget Knudsen, ** med liten matt flekk i limet.	1200
F4361**	80X. 25 øre fintagget Knudsen, god tagging og sentrering. (3100)	1200
4362**	80x. Postfriskt merke med meget god tagging og sentrering. Noen fremmedelementer i lim. (3100)	1200
4363**	81. 30 øre postfrisk. (2025)	500
4364**	81. Flott, friskt, pent sentrert merke. (2025)	900
4365**	82. God fireblokk med marg. (1400 +)	500
4366**	82. Øvre høyre hjørne-fireblokk med vannmerkestilling 2, ubetydelig flistagget. (1400)	500
4367**	82. Pen postfrisk fireblokk. (1400)	500
4368**	83x. Pent merke med en ørliten skjevhet mot venstre. (3500)	1250
4369**	83Y. Attest H.J. Enger. Et nydelig merke. (4000)	1750
F4370**	84Y. 60 øre Knudsen fintagget med stående vannmerke - nær perfekt sentrert. (4300)	1800
Provisorier og kronemerker (NK 85-95)		
F4371**	85 I. 1 kr med lys grønt overtrykk, prakt.	1000
4372**	85 I. 1.00 kr på 2 sk 2. Pent postfrisk merke sentrert opp høyre (1750)	450
	4373 4376 4384 4385	
F4373o	85 I. Nær prakt KRISTIANIA 19.V.06.	400
4374o	85 I. Prakt KRISTIANIA 30.XI.06, skjevt.	300
4375o	85 I. Provisorie 1 kr. TROMSØ 23.VII.05, pent fullstempel på merke med skjev sentrering.	250
F4376o	85 I. Vakker fullstempelt SKIEN 3.X.05.	400
4377o	85-86 I, 87 II. Pen rundstempelt serie. (2550)	700
4378o	85-87 I. Prima lettstempelt serie. (2000 ++)	700
4379o	85-87 I. Rundstpl. serie inkl. pent STAVANGER ILL 10.VIII.07 på 2-kronen (hengselrest nede bak tagger kan vaskes). Litt skyggestrek på 1.50-kronen.	550
4380o	85-87 I, 87 II. To overfrankerte rek.brev med kroneprovisorier, inkl. en 2 kr med karmint overtrykk.	700
4381**	85 I, 86 I, 87 I. Prima kroneprov. (SK 6350).	2200
4382o	85 I, 86 II, 87 I. Meget pen rundstempelt serie. (2375)	800
x4383o	85-87 I-II. Komplette alle nyanser, 86 II med noe svakt stpl., 87 I med noen korte tg. i et hjørne. Ellers mye ok/bra. (ca. 5350)	1000
F4384**	85 II. 1 kr med olivengrønt overtrykk, sentrert o/h (3250) med limbemerking krakeleringsbulker og bar flekk. Attest H.J.E.	800
F4385**	85 II. 1 kr med olivengrønt overtrykk, sentrert o/h. (3250)	1000

Obj.nr.	Utrop	
	4386 4390 4391 4394	
F4386o	85 II. Olivengrønt overtrykk, lux AALESUND 25-IV-07.	500
4387**	85 II, 86 II, 87 I. 85 og 86 er hengslet. (SK 4675)	1400
4388o	85-87 II. Komplette serie i prima rundstempelt kvalitet. (3375 +++)	1200
x4389o	85-87 II. Komplette type II med Kristianiastpl. 1907, i ulike posisjoner. (3375)	850
F4390**	86 I. Kr 1,50, sentrert venstre, fin gummi (2050).	700
F4391**	86 I. Kr 1,50, tilnærmet perfekt sentrert. (2050)	800
4392o	86 I. Provisorie 1,50 kr. BODØ 1.XI.07, pent fullstempel.	400
4393o	86 I, II. Ørliten ekstra bue på førstnevnte, ellers prima rundstempelt kvalitet. (1950)	600
F4394**	86 II. Kr 1,50 med ultramarint overtrykk, luksus postfrisk.	2000
	4395 4396 4398 4402	
F4395**	87 I. 2 kr sentrert opp, postfriskt.	700
F4396**	87 I. 2 kr svakt sentrert opp/venstre.	1000
4397o	87 I. Nær rettventd KRISTIANIA 7.VII.06 på vakker merke.	300
F4398o	87 I. Pent fullstempelt TØNSBERG 10.II.06.	400
4399o	87 I. Provisorie 2 kr. ARENDAL 26.IX.05. Pent fullstempel, pent merke som er sentrert mot høyre.	400
4400**	87 I. Skjevt normaleksemlar, friskt lim. (2550)	650
4401o	87 I, II. To fargetypiske merker i meget pen rundstempelt kvalitet. (2050 ++)	600
F4402**	87 II. 2 kr med karmint overtrykk, sentrert høyre, flott gummi.	700
4403o	88 y. Provisorie 30 øre. NARVIK 12.VIII.07, pent fullstempel.	200
4404**	89. Postfriskt merke med god tagging. Lett krakelering. (1500)	500
	4405 4406 4408 4410	
F4405**	89. 1 kr 1907, prima (1500)	500
F4406o	89. 1907 Haakon 1 kr. VOSS 17.XII.09, pent fullstempel på pent velsentrert merke.	300
4407o	89. Nær lux STAVANGER 12.III.10 på merke med meget god tagging og sentrering. Litt gul i papiret.	400
F4408o	89. Prakt LILLESAND 29-VIII-08	500
4409o	89-91. Rundstpl. serie 1907, inkl. nær prakt KRA 1907 på 89, medfølger fem andre merker i perioden inkl. provisorier og prakt 75.	500
F4410**	90. 1,50 kr 1907 sentrert v/o. (2200)	600
4411**	90. Postfriskt merke med god lim. Normal tagging for utgaven. (2200)	700
4412o	90. 1907 Haakon 1,50 kr. ARENDAL 3.II.09, pent fullstempel.	400
	4413 4415 4418 4419	
F4413o	90. 1907 Haakon 1,50 kr. SANDEFJORD 2.VII.08. Pent rettventd fullstempel, pent merke.	750
4414o	90. Nær prakt TØNSBERG 17.X.08 på uvanlig vakker merke.	500
F4415o	90. Prakt STAVANGER 21-VII-10 + ett «strek» fra annet stpl.	500
4416o	90, 76, 82. Porto kr 1,95 på vakker følgebrev fra Chra. 19-V-03.	500
4417o	90, 91. To flotte par meed Chr. PP-stempler.	500
F4418**	91. 2 kr 1907 i meget god kvalitet	1500
F4419**	91. 2 kr rosa postfrisk med god tagging, sentrert o/v. (4325).	1500

Obj.nr.

Utrop



4420	92. Nær lux HOLMESTRAND 4.II.09.	200
F4420o	92-95. Montasje på albumside.	1000
F4421o	93. 1 kr 1909, god tagging og god sentring. (4650)	1500
F4422**	93. 1 kr 1909, sentrert venstre/ned. (4650)	800
F4423**	93-95. Førstegangshengslet normalkvalitet, 94 med eldre sign.stpl. Gebr. Senf. (3900)	800
4424*	93-95. Serie 1909/10 med lett pakkestpl. Bergen på 1 kr, og to noe diffuse datostpl. på 1.50 kr, ellers normalkval. (ca. 3900)	900
4425o	93-95. Serie Haakon kronem. II. 1909/10. Komplette serie, hvor NK 93 er *. (SK 8120)	2750
4426**/	94. 1 1/2 kr 1909, prima. (2300)	800
F4427**	94. 1 1/2 kr 1909, skjev opp.	600



4429	94. 1909 Haakon 1,50 kr. Pent postfrisk, attest medfølger.	900
F4429**	94. 1 1/2 kr vakkert stemplet BODØ 8-1-13.	800
F4430o	94. 1909 Haakon 1,50 kr. Pent stemplet del av «Christiansund N. 30.XII.10. Pent fargefrisk merke (SK 3100).	900
F4431o	94. Haakon 1,50 kr. HAMMERFEST 21.VIII.12. Pent, lett sidevendt fullstempel, pent merke.	1200
F4432o	94. Hengslet merke med prima tagging og sentring. (1470)	500
4433o	94. Lettstemplet merke med skjev sentring. (3100)	800
4434o	94. Meget pent pakkestemplet merke. (2150)	600
4435o	94. Meget pent rundstemplet merke. (3100)	1000
4436o	94. Meget pent rundstemplet merke. (2150 ++)	600



4438	94. Merke med to deler av omv. SKIEN, uten lesbar dato, signert Brun. God tekn. kvalitet.	850
F4438o	94. Pent lettstemplet merke. (3100)	900
4439o	94. Pent merke med del av FELTPOSTKONTORET No 9. (3100)	1000
4440o	94. Pent pakkestemplet merke med attest fra Aune 1992. Småfeil. (SK 2150)	500
x4441o	94. Pent rundstemplet merke. (3100)	900
4442o	94. Rundstemplet merke med ubetydelig stempelsmuss. God merkekvalitet.	900
4443o	95. 2 kr 1909, prima. (4500)	1800
F4444**	95. 2 kr vakkert stemplet VÆRDALEN 19-III-13.	500
F4445o	95. Haakon 2 kr. FLEKKEFJORD 12.XI.13, pent rettvent fullstempel.	200

1909-39

4447o	96-109. 1909-serien med mange vakre!	400
4448o	96-109. Komplette serie. Inkludert 102a og 109 I. Alle pent stemplet. Inkludert prakt/lux. Bl.a. lux MOLDØEN og BOGEN I SENJEN. Pen lott!	800
4449Br	98 (marginalblokk med trykningsdato september 1932), 118 og 155 II. På meldeseddell om postpakke fra utlandet 1936. Fint og uvanlig objekt.	500
4450o	99. Monteringsark med fellingstyper, platefeil, en fin hefteblokk fra FH 9, m.m.	500
4451**	100. Velsentrert postfrisk seksblokk. Øverste par med et par små taggeanmerkninger og løsnet i perforering. (1440)	500
4452o	100. Monteringsark med fellingstyper, platefeil, to heftepar og ikke minst begge ekstrapene. Med beskrivelser.	750
4453o	101. Posthorn 12 øre. KRISTIANIA Br. 14.X.19. Pent rettventd maskinfullstempel, velsentrert merke. Korte tg. v.	200
F4454**	102a. 15 øre rødlig brun lett filsetagget, velsentrert. (2800)	600
4455**	102a. Postfrisk merke med noe småboblete lim. (2800)	1000

Obj.nr.

Utrop



4456o	102a. Nær lux KOTSØIEN 21.XII.17, gr. 4, ST.	300
4457**	103. Pen postfrisk fireblokk med del av marginal nede. (1100 ++)	450
4458**	103. Postfrisk 8-blokk i normal kvalitet. (2200)	700
4459**	104. Fireblokk med hjørnemarg med dato September - 1919, sentrert høyre.	1500
4460**	104. Postfrisk merke med god tagging og sentring. (2000)	600
4461**	104. Skjev, ellers meget bra eks., lett pepper i limet. (2000)	500
4462**	105. Fin fireblokk. (2000)	550
4463**	106. Fin fireblokk. (2500)	650
4464**	106. Postfrisk fireblokk med del av marg til venstre. Et merke med hjørnebøy. God tagging og sentring og ett merke regnet som prakt. (2725)	700
4465**	106. Postfrisk par med hjørnemarginal. Noen margskader. Frimerkene med prima tagging og sentring. (som prakt 1700)	600
4466**	107. Pen postfrisk fireblokk med full hjørnemarginal. Lett krakelering. (1200 ++)	500
4467**	108. Fireblokk med del av marg dato, flekk på merke 1 berører også 2-3 tagger på merke 2, litt pepperlim. Nedre par bra. (4000)	600
4468**	108. Velsentrert postfrisk fireblokk med full hjørnemarginal. Øvre høyre merke har en liten matt flekk i lim. Nedre høyre merke med variant «ørf». (som prakt 4800 + variant)	1500
4469**	108,109 II. To postfriske merker med hjørnemarginal. Noe krakelering på 50-øren. Begge merkene med prima tagging og sentring. 60-øren regnet som prakt. (2500)	800
F4470**	109 I. 60 øre mørk blå, litt ujevn tagging.	800
F4471**	109 I. Pent postfrisk merke. (3500)	1400
4472**/	109 I. Vert. par med øvre merke *, nedre **. Fersk attest Enger.	1100
4473**	109 II. Meget vakker velsentrert fireblokk med full hjørnemarginal. (som prakt 6000)	2000
4474o	110 I. 1910/18 Haakon 1 kr, plate 1. KRISTIANIA 23.IX.12. Pent rettventd fullstempel, pent merke.	250
4475o	110-13. Kronemerker på albumside, inkl. LUX BREVIK 29-XII-21 på 5 kr.	400
4476**	118-25. Fireblokk-serie i bra/god kvalitet, flere med marg datoer. (over 8500)	2000
4477**	118-25. Kpl. serie i normal/bra kvalitet, svakt n/h hjørne på 25-øren og 40-øren med limløs flekk. (2460)	700
4478**	118-29. Komplette i perioden. 120 med litt uryddig tagging, ellers meget god postfrisk kvalitet. (3974 +++)	1000
4479**	120. Postfrisk seksblokk med god tagging og sentring. Del av marg oppe. Normal krakelering. (2700 ++)	800
4480**	121, 123, 125. Førstnevnte som enkelmerke. Øvrige i par. Alle med hjørnemarginaler. Frimerkene i meget god postfrisk kvalitet. (2610 ++)	600
4481**	123. Postfrisk 8-blokk med god tagging og sentring. Normal krakelering. (som prakt 2400)	700
4482**	123. Postfrisk firestripe med litt kraftig krakelering. Prima tagging og sentring. (SK som prakt 1200)	400
4483**	125. Postfrisk fireblokk med normal krakelering. God tagging og sentring. (3800 ++)	900



4493	125. Prima postfrisk fireblokk. (4400)	1100
F4484**	126-29, 155 I,II. Seks postfriske merker i prima kvalitet. (2865 +++)	700
4485**	127. Postfrisk fireblokk med full hjørnemarginal. Meget god tagging og sentring. Litt kraftig krakelering gjennom to merker (som prakt 3400)	700
4486**	127,128. Begge i pene postfriske par med hjørnemarginal. (2200 ++)	600
4487**	127,129. To postfriske fireblokker i god kvalitet. 20-øren i hjørnemarginal med måned/år. 45-øren med meget god tagging og sentring og regnet som prakt. (2720)	700
4488**	127,144. Begge i prima postfriske par med hjørnemarginal. (som prakt 3600)	1000
4489**	128. Nær lux IGELAND I SENJEN 30.VI.25, grad 6, TR.	250
F4490o	130-32. Fireblokkserie i rimelig god kvalitet.	800
4491**/	130-36. Fire komplette serier i postfrisk kvalitet. Alle i enheter. Fra par til fireblokker. Litt uryddig tagging på 15-øren, men prima 10 og 20 øre. (4240++)	800
4492**	134. Polmerke 15 øre. OSLO Br. 3.IV.28. Luksus maskinstempel på pent merke.	250
F4493o	135. Polmerke 20 øre. OSLO Br. 5.XII.27, pent rettventd maskinfullstempel.	250

Obj.nr.		Utrop
4495**	137-40. Fire komplette serier postfrisk. 15-ørene i par, øvrige i fireblokker. Litt uren tagging på 20 og 45 øre. 10 øre prima. (2200 ++)	600
4496**	137-40. Komplet serie i postfriske firestriper. 15-øren med litt uren tagging. Øvrige i god postfrisk kvalitet. (2200)	500
4497**	137-40. Komplet serie i postfriske seks-blokker. God kvalitet. (3300)	600
4498o/**	137-40. Liten innstikkbok med ca. 450 merker. 16 komplette serier postfrisk. Noen få lav verdiene av de postfriske med litt uryddig tagging. Alle 20-ørene i god postfrisk kvalitet. (SK for **: 8800)	2000



4499	138. Svalbard 15 øre. OSLO GAMLEBYEN 25.X.25. Luksusstempel på pent velsentrert merke.	250
4500**/	141/54. Løve II i fireblokker overveiende **, mgl. to av de dyreste. Forsidepen blokk av 144, men nedre par her er * og ikke innregnet. Mange med margdato. (ca. 4000)	800
4501o/Br	141-54. Serie pent stpl., med flere vakre prakt/lux. Videre en del litt ok forsendelser med samme serie, og noen merker med platefeil/kjennetegn osv. På sju monteringsark.	500
F4502o	142. Lux OSLO, BR 13.VI.25.	200
F4503o	146. Nær lux NORD-KVINGO 27.X.29, grad 9, HO.	200
4504o	146. Nær lux TØRVIKBYGD 7.V.28.	200
F4505**	149. Ok merke, kun høyst moderat skjevhet, limkrakelering.	800
4506**	149. Vakkert postfrisk merke. (2400 ++)	900
4507**	149. Velsentrert postfrisk par med hjørnemarginal. Nederste merke har en svak matt flekk i lim og lett avrundet hjørne. Litt kraftig krakelering. (4800)	1200



4508	155 I. God fireblokk med hjørnemargdato (Mai - 1927).	1250
------	---	------



F4509o	157. Nær lux HALSØY I VEFSEN 15.11.29.	200
4510o	159-62. 15-øren i firestripe, øvrige i femstriper. Alle med del av marg og vakkert fullstempelt HEMNESBERGET 20.III.28. Førstedag! (enkelmerker på brev 3000)	500
4511**	159-62. Komplet serie i firestriper med marginal. Meget god kvalitet, der 10 øren er regnet som prakt. (2320 ++)	700
4512o	161. Lux HAUGESUND 25.III.29.	200
4513**	163-71. Overkomplett serie prov., inkl. tre nyanser. Flere marginaldatoer.	650
F4514o	169X/Y. Liggende og stående vm., begge velsenterte og med vakre avstemplinger.	200
4515**	172-75, 185-88. Abel i komplett postfriske firestriper, Bjørnsen i par. Alle med del av marg. Velsentrerte merker. (1920 ++)	600
4516**	177-180. Postfrisk serie i fireblokker. (2544)	600
4517**	181-83. Nordkapp I. Pen postfrisk serie.	450



F4518o	181-83. Nordkapp I. Pen serie, alle merkene pent fullstempelt NORDKAPP 1930/32.	500
4519o/Br	181-83. Nordkapp I med praktstempler + på flott brev.	700

Obj.nr.		Utrop
4520Br	181-83. Nordkapp I på Rek. brev pent stemplet NORDKAPP 22-6-33 LE CAP NORD sendt til HANOVER, New Hampshire, U.S.A. Det står M.Y. «Stella Polaris» på klaffen. God kval.	500
4521o	183. Nordkapp I 30 øre. BERGEN 21.VII.32. Pent nær fullstempelt + minimal bue, god sentrering.	200
4522**	184. Postfrisk fireblokk med prima tagging og sentrering. Lett krakelering. (1800 som prakt)	500
4523**	189-92. Holberg i fine fireblokker med hjørnemarger (disse gjerne **), Meget pen merkevalitet, dels nær prakt. (ca. 2250)	500
4524**	189-92. Komplet serie i postfriske firestriper. Ene 10-øren har en svak limbøy. Øvrige meget god kvalitet. (2212 +++)	600
F4525o	193. Nansen I 10 øre. AMLA I SOGN 8.II.36 (SF/6). Vakkert fullstempel.	250
F4526o	196. Nansen I 30 øre. STRUSSHAVN 30.IX.37 (HO/3). Pent nær rettvendt fullstempel.	250
4527**	197-216. Komplette bruksmerker til 5 kr, inkl. to stk. gult papir. (ca. 4000)	800



4528	199. Posthorn med vm. 3 øre OSLO Br. 23.7.41. Luksus maskinstempel.	200
F4528o	213-16. Haakon 1937- en utsøkt montasje på albumside	700
4529o/Br	214, 216 x2. Flott og uvanlig kombinasjon på følgebrev fra BODØ	300
4530Br	30.IV.40. Vanlig nålehull sentralt på brevet, ellers bra.	400
4531o	217-19, 220-22x og y. Turist, komplett alle 3 papirtyper. Alle med pene fullstempler.	400
4532**	217-22. Komplette alle tre utgaver i fireblokker, god kval. (ca. 2700)	650
4533o	223. Vakkert KRØDEREN 16.6.42.	200
4534o/Br	223-24. Nordkapp II montasje på side.	400
F4535o	223-24. Nordkapp II. Serie begge merkene flott fullstempelt OSLO hhv. 9.10.41 og 14.8.41.	500



4536	225. Maud 10 øre. KRISTIANSAND S. 16.11.39, flott maskin fullstempel.	200
F4537o	226. Maud 15 øre. GRIMSTAD 2.1.40. Praktstempel, pent merke.	350

1940-45



4538	205, 206. 20 og 25 øre V med vm. og overtrykt V, prima, signert FCM.	5000
4539o	233. Nansen II 10 øre. OSLO Br. 26.12.40, luksus maskinstempel.	250
F4540o	236. Nansen II 30 øre. OSLO Br. 17.12.40, flott rettvendt maskinfullstempel.	250
4541o	238. 2 øre gulbrun LUX NORDBØ på KARMØY 12.VI.44 (Rogaland). Flottere stempel vanskelig å oppdrive.	200
4542	242, 246, 325 x2. Fire brev maskinstempelt KNUT HAMSUN / 1859*4-8*1944 stemplet hhv. Bergen, Grimstad, Oslo og Trondheim – sistnevnte Rek med 40ø T. Gran. Stempelet bare brukt denne dagen i disse 4 byene. Andre med 325 sendt Danmark med nøytral lukkerøse.	300
F4543o	243. Nær lux STAVANGER 31.5.48. Vanskelig merke!	300
F4544o	244. Prakt SA BORGESTAD 3.9.46, grad 3, TE.	250
4545Br	248. Par på følgebrev med 2 uvanlige småstedsstempler. Pent stemplet ØVERLANDS STASJON 17.12.43 (TE). Grad 6. Mottaker SVENSEID 22.12.43 (TE). Grad 5. Sitasje, brettet.	500
4546o	254. Hålogaland. LANGESUND 25.7.41, pent fullstempel.	200

Obj.nr.

Utrop



- 4547 255. Lux GJØVIKBANEN A 11.7.41. 4548 258. Redningselskap 30 øre. OSLO Br. 25.9.41, luksu maskinstempel. 4553 259. Prima 4-blokk. 4550Bs 259. Fireblokk stemplet STAVANGER 14-10-41, på klipp. 4551Br 259. Legion + 10 øre Snorre på rekommandert lokalbrev i Trondheim 14-2-42, navnet er radert ut. 4552Br 259. LEGION på rek.brev med 20 øre V-merke stemplet SKIEN 8.10.41 og sendt til DANMARK. Dansk rødt sensurstempel foran. Bak brun sensurremse, tyske nazistempler og ankomststpl. KØBENHAVN. 4553o 259. Legion. OSLO 4.8.41, flott fullstempel. 1200



- 4554 259. Legion. SKUDENESHAVN 1.VIII.41 (1. dag). Flott fullstempel, pent merke. 4555o 259. Prima, sentralt stpl. fireblokk Oslo 17.9.41. 800 4556o 259. Rettvendt fullstempel OSLO 29-4-44 500 4557** 259-60. Pene fireblokker. 1100 4558Br 259 etc. 75 øre porto på rek luftpostbrev til Sveits, sendt fra Notodden 9-3-42, tysk sensur bak. 600 4559Bs 260. Fullstempelt STAVANGER 2-9-41 500 4560o 260. Prima, sentralt 1.dagsstpl. fireblokk Oslo 2.9.41. 500 4561o 260. Universitet. HARSTAD 23.10.41, flott fullstempel. 1200 x 4562** 261-73. Kpl. serie med vm., inkl. FCM-signert 272. Dette også med attestkopi fra samme, resignert S.Jakobsen for Norsk Verdi. 1500 4563** 261-93. V-merker komplett postfrisk NK 272 med gammelt rødt eierstempel på baksiden. (ca. 4400) 1500



- 4564 267. V med vm. 14 øre. KRS.S. P.P. 20.IV.42, pent rettventd fullstempel med «ministempel». 250 4565** 272. Prima postfriskt merke. (3500) 1300 4566** 272. Pent eks. Merket signert på baksiden (blyant) og med eldre erklæring fra F. C. Moldenhauer (SK 3500) 1400 4567** 272. Fint eks., tydelig vm. 1250 4568** 272. 50 øre V med vm., signert FCM. 1400 4569o 272. 50 øre V med tydelig vm. Med del av stempel «Oslo Torshov ? 8.41». Attest fra FCM medfølger (SK 4250). 1400 4570o 272. 50 øre V med tydelig vm. Pent stemplet del av «(ri) ngeli(a) 21.IX.41» + noe stempel på tagger oppe. Attest fra F. C. Moldenhauer medfølger (SK 4250). 1400



- 4571 272. 50 øre V med vm, stemplet dekker V-en. 1200 4572o 272. 50 øre V med vm. st. 2. OSLO TØYEN 4.9.41. Pent nær rettventd fullstempel. Attest fra Geir Flatheim medfølger. 2000 4573o 272. 50 øre V med vm., omv. stpl. TRONDHEIM ILA 9-2-43. Fotoattest APS. 1200 4574o 272. 50 øre V med vm., stemplet SAND(NES) 1400

Obj.nr.

Utrop



- 4575 272. 50 øre V stemplet S(KI) 2-9-41, sign FCM 1200 4576o 272. Del av rundstempel uten årstall. (4250) 1200 4577o 272. Pent rundstemplet merke. Vannmerkestilling 2. Attest Moldenhauer. (4250) 1500 4578o 272. Pent stemplet (OS)LO (1)4-9-41. Att. Aune sier «litt ujevn tagging oppe». 1200 4579o 272. Rundstemplet merke med ørliten ekstra bue. Garantistempel Moldenhauer. (4250) 1300 4580** 274-93. Fint fireblokksett (293 i firestripe). 500 4581o 280. V uten vm. 12 øre. OSLO 15.8.41 (1. dag), flott rettventd fullstempel. 250 4582o 291. 2 kr V med lux stpl. OSLO 14-8-41, fotoatt. Nielsen. 500



- 4583 292. 5 kr V. OSLO 14.8.41 (1. dag). Flott rettventd fullstempel. 1200 4584o 292. 5 kr V i fireblokk pent stemplet VALLDAL 23.IX.41. 700 4585o 292. Prima 4-bl. med ett sentralt rettv. VALLDAL 23.XI.41. Hvert merke med garantistpl. Hans J.Enger. (3300) 1000 4586o 298. Prakt HEIMDAL 25.IX.42. 200



- 4587 299. Prakt HAVØYSUND 2.VII.42. (FI) 200 4588o 299. Snorre 60 øre. TØNSBERG 4.10.41. Luksusstempel, litt blekk på baksiden. 200 4589o 301. Lux OSLO.BR 2.3.42. 300 4590o 301. Quisling 1-2-1942. OSLO 8.10.42, pent rettventd fullstempel. 300 4591o 304. Lux KPH MALMHEIM. (Grad 5) 200 4592o 310. Prakt HARSTAD 9.8.43. 200 4593o 311-13. Nordkapp med lux og prakt OSLO 27-4-43 400



- 4595 321. Landshjelp I 40 øre. RØROS 15.12.43, pent rettventd fullstempel. 250 4595o 322. Skipsforlis 10 øre. NARVIK 8.8.44, pent rettventd maskinfullstempel. 250 4596o 324. Krigsforlis 20 øre. STAVANGER 26.VI.44, flott rettventd maskinfullstempel. 250



- 4597o 325. Trygve Gran. VEST-TORPA 29.8.44, flott fullstempel. 250

Obj.nr.

Utrop



- 4598 326. Landshjelp II 5 øre. OSLO 2.12.44, pent fullstempel. 200
 4599o 326-29. Landshjelp II med 3 x lux OSLO + fullstpl. Finnvik i Ryfylke. 400
 4600o 326-29. Landshjelp II. Serie hvert merke flott rettvendt stemplet RISØR 1.12.44 (1. dag). 750
 F4601o 329. Landshjelp II 15 øre. OSLO 4.12.44, pent fullstempel. 250
 4602o 333. Lux ARENDAL 19.7.45. 200
 4603** 333. 10 øre med overtrykk London 17/5-43, prima 800



- F4604** 333-38ov. Fin serie London-overtrykk. 5000
 4605** 333-38ov. Fin serie med overtrykk. 5000



- 4606 333-38ov. Londonserien på rekbrev fra OSLO 3-12-45, sendt til Sverige. 4000
 4607** 334. 15 øre med overtrykk London 17/5-43, prima 800
 4608** 335. 20 øre med overtrykk London 17/5-43, prima 800
 4609** 337. 40 øre med overtrykk London 17/5-43, prima 800
 F4610o 337. London 40 øre. KIRKENES 6.1.49, luksusstempel. 200
 4611** 338. 60 øre med overtrykk London 17/5-43, prima 800

Etter 1945

- F4612o LYKKEBREVET. Nedre del serie B. OSLO BREV 7 10.7.64, luksusstempel (uvanlig på Lykkebrevet). 200
 4613o LYKKEBREVET i tre deler på uadressert konvolutt pent stemplet OSLO 10.8.64. Serie B. Prima kvalitet. 400



- 4614 348. Prakt ØVERLANDS STASJON 13.1.47. 200
 4615** 350-53. Haakon kronemerke serie 1946 i postfriske 4-blokker. Alle med marginal. God kvalitet (SK 2720). 500
 F4616o 370. Petter Dass. VEME 8.7.47, pent fullstempel. 200
 F4617o 409. Prakt HOMMELVIK 21.12.51. 200
 4618o 424. Nær lux FOSSAN 4.12.57. (VF) 200
 4619o 428-30. Norwex serie med luksusstempler. 30-øren med utstillingens stempel, de 2 andre «Oslo 25.07.61». 750

Obj.nr.

Utrop



- 4621 432 II. Prima hjørnefireblokk! (5200) 1300
 F4620** 440. Regjeringsjubileum 55 øre. DRAMMEN 25.11.55 (1. dag). 200
 F4621o 440. 55 øre Kong Haakon 50 års regjeringsjub. singel på utenlandsbrev stemplet STAVANGER 17.12.55 sendt il TYSKLAND. Ytterst sjelden singel frankert som kun var mulig i 35 dager. Sjelden. 750
 4622Br



- 4623 445. Nordkapp V 25 øre. OSLO 1 7.8.60, luksusstempel. 200
 F4624o 446. Nordkapp V 35 øre. OSLO 1 22.7.60, pent nær rettvendt fullstempel. 200
 4625o 476. Prakt/lux 90 øre Norges Vel stemplet OSLO 30.6.59. Blåmerke fra vanskelig periode. 200
 F4626o 480. Blomster 90 øre. ASBØ 5.1.61, pent nær rettvendt fullstempel. Grad 4. 200
 4627o 518. LUX Oslo 16.7.64. Sjeldent pent stempel for dette merke. 200
 4628o 536-37. Nord-Norge, serie med begge merkene TROMSØ 20.5.63 (1. dag), luksusstempler. 200
 4629o 542-44. Tekststiljubileum. Serie hvert merke TROMSØ 24.9.63 (1 dag), flotte fullstempler. 200
 4630o 558-59. Folkehøgskole. Serie begge merkene TROMSØ 31.10.64 (1. dag), flotte fullstempler. 200
 4631o 559. Prakt IIA HONNINGSVÅG 2.11.64. 200
 4632o 565. Nær lux EVJE 11.11.65. 200



- 4633 574. Nær lux KVINESDAL 29.7.66. 200
 4634o 604. Lux STRANDEBARM 18.10.68 (HO). Penere stempel vanskelig å oppdrive fra lite poststed. 200
 4635o 612. Lux BRYNE 30.3.81 (RO). Vakkert krystallklart stempel. Utgaven med fosfor. God tagging. 200
 F4636o 647. Lux VÅGAMO 20.4.72. 200
 F4637o 650. Lux HALDEN 12.1.76. 200
 4638o 694. Lux MELBU 11.12.72. 200
 4639o 695,696. Begge prakt/lux MELFJORBOTN 16.3.73. Ørlite stempelsmuss på 80 øren. 300
 4640** 1316-17 y. 1997 Julemerker med fosfor. Komplette hefte, postfrisk (SK 1400). 300
 4641o 1514/1641. Lott 41 forskjellige merker 2003-07, alle luksus stemplet TRONDHEIM/GLØSHAUGEN 3 på de respektive utgivelsesdager. 400
 4642o 1601-04. Småark i kpl. sett, der alle er lux SYKKYLVEN 24.2.06, 1. dag. 500

Tjenestemerker

- 4643o 1/114. Tjenestemerker på syv albumark. Mangler noen billige på komplett. Meget god kvalitet med flere fullstempler. Inkludert flere prakt og vanskelige. Pen lott! 900
 4644o 6b. 40 øre 1926 i den gode grønnblå nyansen. Lettstemplet. Attest Harald Tysland. (1800) 700
 4645o 6b. Meget pent lettstemplet merke. (1800) 800

Obj.nr.

Utrop



- 4646 6b. Rundstemplet merke med god sentrering. Uttalelse Enger. (1800) 800
 F4649o 1. Nær prakt, glassklart SL STRYN 14.I.19. 200
 4650o 1/18. 22 portomerker i stort sett god stemplet kvalitet. Bl.a. 3c, 6,7. 700
 4651o 1/18. 25 merker inkl. begge grovtaggede (2990) 500
 4652o/* 1/18. 85 porto på syv albumblad. Noe hengslet, men mest stemplet. Bl.a. 2 x10, 3 x10, 7. Kvaliteten ser bra ut. (ca 8000) 1200
 4653o 1/18. Komplette portomerker på to albumblader. Noe utbygd med bl.a. alle nyanser på porto 3. Meget god rundstemplet kvalitet. (ca 3300) 700
 4654o 1/18. Lott 11 forskjellige full-/praktstemplede merker. Portomerker vanskelig å finne pent stemplet (SK prakt 4150). 1000
 4655o 1/18. Lott 21 forskjellige pent rundstemplede merker. Bedre nevnes P2, 3ax, 3bx, 3c, 4x, 4y, 13a, 16, 17. Svært god kvalitet (SK 2777). 750
 4656 1-18. Overkomplett med nyanser på tre albumark, inkl. et par st.vannmerker (angitt 3bY er dog feilinnsett). Også 6X, 6Y og 7 i rel. bra kvalitet (alene 2600). 800
 4657o 3c. Pent par med to klare, rettv. STAVANGER 13.XI.93. 300

Portomerker

- 4658 4x. Prakt AAL 27.4.92 på uvanlig vakkert merke. 300
 4659** 5X, Y. To fine fireblokker, Y-blokken er hengslet i marg (unngår såvidt å berøre kant av ene merket). (2500) 650
 F4660o 6X. Par med rettv., litt tungt CHRA. med tvevdyg dato. Normal kvalitet. (2400 +) 700
 F4661** 6Y. 20 øre grovtagget Centraltrykkeriet med st. vm., postfrisk med flott tagging. 5000
 4662o 11-12. Prakt ARENDAL og ØVRE SURENDAL, rettv., tg.anm. 300



- 4663 12. Lux STEINSFJERDINGEN 17.IV.03 på prima merke. Vakkert objekt! 300
 4664** 13-18. Fin serie med begge nyanser 13, samt 13b variant 1. (ca. 2900) 800
 F4665** 15b. Matt blå i normal kvalitet. (3000) 1000
 F4666** 15b. Meget pent postfriskt merke med nedre marginal, skjev venstre. Erklæring F.C.M. sign. baksiden. (3000 ++)
 4666 11-12. Prakt ARENDAL og ØVRE SURENDAL, rettv., tg.anm. 300



- 4663 12. Lux STEINSFJERDINGEN 17.IV.03 på prima merke. Vakkert objekt! 300
 4664** 13-18. Fin serie med begge nyanser 13, samt 13b variant 1. (ca. 2900) 800
 F4665** 15b. Matt blå i normal kvalitet. (3000) 1000
 F4666** 15b. Meget pent postfriskt merke med nedre marginal, skjev venstre. Erklæring F.C.M. sign. baksiden. (3000 ++)
 4669 1y. Som ubesørget på brev fra CHRISTIANIA 29-V-85, adressert til Tromsø. Liten rift i konvolutt. 800

Returmerker

- 4667o 1y. Merke med enkel blekkstrek, god tagging, sentr. ned. Tynnheter, ene forsøkt reparert. (4200) 500
 4668 1y. Noe skjevt eks. med god tagging, dobbelthengslet, bra kval. (1600) 500
 F4669o 1y. Pent lettstemplet merke. (4200) 1500
 4670Bs 1y. Rosalilla papir. Fint avstemplet på klipp. Kvalitetsanmerkninger, men fremtrer pent. (4200) 500
 4671Br 1y. Som ubesørget på brev fra CHRISTIANIA 29-V-85, adressert til Tromsø. Liten rift i konvolutt. 800

Utrop

Obj.nr.



- 4672 1y. Som ubesørget s h/o med full øvre marg og flott gummi. (3500) 1200
 4673o 1y, 2x. Begge blekkannullert, og med noen litt slitte tagger. (som stemplet 11050) 2500
 4674o 2x. Som uindløst på mørkt grønt papir, blekkannullert, med rundt hjørne. 800
 F4675o 2x. Mørk grønn nyanse. Merket sitter på klipp og er stemplet CHRISTIANIA 29.XI.83. Et par slitte tagger oppe. Uvanlig merke. (6850) 2000
 F4676 2y. God tagging, skjev, bra eks. (1700) 600

Frimerkehefter

- 4677Br 76X B2. Heftemerkepar på postkort fra Høvik 13/7-08 til USA. Attest Enger. 750
 x4678 99 Bh, DD. 15-øres porto på postkort fra FJØRAA 1921 (gr. 7, MR). Meget bra kombiobjekt. 400
 4679o 99/145. Dobbeltplasje med snaut 100 merker. Bl.a. flere par og to vakre fire-blokker på 10 øre. Litt blandet stempelkvalitet. (over 5500) 1000

Frimerkehefter 1-42

- 4680** 10 II, med én intakt 6- blokk, en er fjernet. (SK for 6-blokk 1600) 500
 4681** 10 II. Litt smuss på baksiden, ellers god kval. (SK 3100) 1000
 x4682** 11/42, samling i pent SAFE album med kassett. Totalt 25 forskjellige. God kvalitet med mange dyre og mellomgode hefter som FH 11, 18 InnA, 20 IIA, 22A-B, 25 IIA, 26 IIA, 27 A-B, 29A, 30 IA, 31A-B, 33A, 34 IA, 35 IA (SK 13780). I tillegg 65 hefter FH 43/58, nesten alle forskjellige. (SK etter laveste verdi for disse 3775,-). Total SK 17555,-. 4000
 4683** 13 II. Litt smuss på baksiden, ellers god kval. (2150) 700
 4684** 14 IIIA. 120 øre med NK 202, lett papirbøy ved stiftene, som dog er noe rustne. Likefullt rimelig bra eksemplar. (4100) 1400
 4685** 19 IB. 210 øre, litt rust på stiftene, ellers bra. (2450) 1000
 4686** 20 IB. Flott eksemplar med merkene innsatt 246, 242 og 240 til slutt. Lett notis med blyant i front. 1000
 4687** 22A, 23B. To femkroneshefter med ulike innhold, Brett på frontomslag på 22A, ellers god kvalitet. (1360) 600
 4688** 24B. 5.50 kr i bra kvalitet, med NK 389. (1300) 600
 4689** 29A. 6.50 kr med bl.a. NK 458 falsat v., god kval. (1400) 650
 4690** 30 IB, 31B. Lett rust på stifter på 30, ellers god kvalitet. (1550) 700
 4691** 32B. 5 kr med NK 462, prima. (1350) 650
 4692 34 II B. Kr. 6.50, portosats s. 3, Postgiro s. 4. Festet venstre marg. 500

Motivhefter fra nr. 43

- x4693** 43/130. Omfattende, utbygd samling i Vario, inkl. 46 Ax2 både med og uten nummer!, 63 II uten nummer, flere typer 84 og 86, to 100y (ene angitt «uten lim», ikke kontrollert). Meget fyldig, og samlet på. er ca. 4400,-. Dette inkl. ett privathefte Flåmsbana. 2000
 x4694** 43/185. Stor samling inkl. varianter på tagging, med/uten serienummer, privathefter, osv. Høy pålydende (6100,-, da er pent stemplede hefter ikke tatt med). Generelt god kvalitet. 2000
 4695o 43-116. Overkomplett samling med undertyper, i stappet Vario. Alle tidsriktig lettstpl., sentralt på par eller fireblokker. Dog også noen med prakt/lux enkeltmerker (10 stk. slike, mest mot slutten av perioden. Inkl. både 46x2, 63 II og 100y. I alt 140 tils. ulike hefter, prima. 1800
 4696** 45/201. Samling med ca. 180 hefter fra 1977/2021. Noen få dubletter. Pålydende/frankeringsverdi er på ca. 14350 kroner. Da er alle valørløse regnet 19 kr. 5000
 4697** 63 II. Egner perforeringstype II, bra kvalitet. (1800) 600
 4698** 130-171. Omfattende, overkomplett parti i Vario, som oftest angitt flere ulike papirtyper - dette ikke kontrollert av oss. Bl.a. angitt åtte stk. 130 inkl. varianter og fire ulike FH 183. Frankeringsverdi 2022 er skyhøy, vi har beregnet over 14200 (derav 12800 i A-hefter), + ett prestisjehefte, ett privathefte og ett 162 med praktstpl. 1. dag. 5000
 4699** 172-85. Overkomplett parti i Vario, dels angitt flere ulike papirtyper - dette ikke kontrollert av oss. Bl.a. angitt fire ulike FH 183. Frankeringsverdi 2022 drøyt 6000,-, + fire ulike prestisjehefter i perioden. 2200
 x4700** Samling 154 stk FRIMERKEHEFTER FH 59/95 (1983/1997) innsatt i pent SAFE-album m/kassett og 25 blad (albumets plastsveis i rygg er sprukket. Nypris tilsvarende ca. 1000). Mange heftevarianter. Pålydende PORTO ca. kr 4900,-. 1800

Obj.nr.	Utrop
4701**	1000
4702**	700
4703**	600

Automathefter

4704**	1000
--------	------



F4705**	400
4706**	500

Bypost

x4707o/**/	800
4708o/*	500
x4709o/**	2500
x4710o/**/	500
4711	2000
4712	1000
x4713	600
x4714o/*	1500
4715**/	500
4716**/(*)	700
4717o/*	500
4718**	500

Merkater, cinderella

Stempelmerker



F4719**	400
4720o	500
4721Bs	300
4722o	800
x4723o	800

Diverse merkater og oblater

x4724**/	500
4725**	500
4726**	500
4727**/(*)	750
4728**/(*)	600

Polarpost

4729	800
4730**	400
4731o	600
4732	750
4733o	500

Obj.nr.	Utrop
x4734o/**/	750
4735	750
4736	750
4737**/(*)	1000

Prøvetrykk/Essay

4738**	300
x4739**/(*)	1000

Varianter

4740o	300
4741**	400
4742(*)	400
4743**	400



F4744**	1086.
F4745**	1180.
4746o	1280, 1319.

Årssett/årbøker

4747**	400
4748	1300
4749	1350
4750**	1000
4751	750
4752**	1500
x4753**	1500
4754	700
4755o/**/	600
x4756**	600
4757o/**/	1350
4758**	850

Norge - brev

Frimerkeløse brev før 1875

Innenlandsbrev før 1855

4759Br	5000
4760Br	300
Brev fra Norge til utlandet før 1875	
4761Br	700
4762Br	400



F4763Br	4500
---------	------

Obj.nr.	Utrop	Obj.nr.	Utrop
Brev fra utlandet til Norge før 1875			
4764Br	2000	4800	1000
Brev fra «General Post Direction» i København 3.8.1813, med rødt stempel fra Directionen bak. Innholdet er en håndskrevet portotabell.		4801	650
		4802	850
Frimerkeløse brev etter 1855			
4765Br	300	F4803	2500
Portofri Sak fra HEVNE 27.11.1863 til Trondheim. Påtegning på baksiden Kartnr. 5-		4804	800
4766Br	500	4805	500
TROMSØ. Bankobrev Spd. 232, 105shilling sendt 6.7.1855 til Bodø. Påtegning bakside Kart Nr. 7 - 44 skilling.			
Helpost			
4767	400	4806	2000
BK 104 II oppfrankert med NK 294. Fra Mandal 8/10-41 til Sveits. BK 104 II oppfrankert, med riktig porto og sendt til utlandet er uvanlig.		4807	700
x4768	500	4808	650
x4769	400	4809	650
32 eldre der 4 er ubrukte, og 2 moderne, stort sett god kvalitet. Lott 24 stk. 1940-45 alle sendt til utlandet og med sensur derav flere oppfrankerte. Medfølger 12 brevkort med arkivhull, derav 8 med Trondheimssensur.		4810	600
x4770	500	4811	1750
Samling ryddig oppsatt på ark med noteringer på engelsk. Inkl. i noen tilfeller flere eksemplere av enhver med diverse stedsstempler, en del følgebrev, mer. Noen av enhetene har fotokopier av baksiden montert på arkene. Varierende kval. (95+ enheter).		F4812	2100
Førstedagsbrev (FDC)			
Førstedagsbrev - enkeltobjekter			
4771	500	4813	1650
129. Par stemplet SJOA 25 III 29; 12 dager før offisielle utgivelsesdatoen 6.4.29. Arkivbrett, litt slitasje.		4814	1750
4772	2000	4815	700
155 I. 45 øre Luftpost I stemplet «Oslo Ullevål Haveby 13.VI.27» på konvolutt sendt luftpost til London. Brevet er oppmontert på attest fra Segio Sisondo (Canada), datert 16.03.2013 (SK 5.350)		4816	600
4773	2000	4817	900
155 I. Stemplet OSLO HAGEBY 13.VI.27. Transittstemplet dagen etter. Sent via Sverige til London. Noen bruksspor. (5350)		4818	900
4774	800	4819	650
159-62. Ibsen, stemplet med svakt avtrykk 20-III-28, bretter i konvolutten. (3000)		4820	500
4775	1000	4821	500
159-62. Serie på håndstpl. konv. Oslo Homansby 1. dag. Litt smuss, dels på 162. Adressert til USA. (3000)		4822	500
4776	1500	4823	550
172-75. Abel på pen konv. med hvert merke nær fullstpl. OSLO BR: I 1. dag. (4000)		4824	550
4777	800	4825	600
185-88. Bjørnson pent stemplet «OSLO GAMLEBYEN -8XII32». Konv. med horisontal nede som ikke berører postale deler. Brevet bakside har 2 stempler - Vinderen i Aker og Oslo tur-stempel (begge disse på førstedagen). (SK 2250)		4826	500
4778	800	4827	600
185-88. Konv. med maskinstpl. OSLO 8.XII.32, på etatslogo-konvolutt. Bra kvalitet. (2200)		Førstedagsbrev - samlinger	
4779	900	x4828	2500
4780	600	4829	2500
185-88. Konv. med sidev. TRONDHEIM 8.12.32. (2200)		Samling komplett 1963 til juni 2021 i en del Vario-album. Før dette noen mellomgode tilbake til Hålogaland, i prisleie 100-500,-, samlet i perioden til 1960 alene SK ca. 8500,-.	
4781	600	x4830	2000
217-19. Brev stemplet - STAVANGER 20IV38. Brevet har en horisontal Brett, berører ikke merkene. Sendt lokalt.		Ca. 1050 stk. fra 1941-93 begynner med en av hver og videre opp til flere av hver også med ulike vignetter (ikke kontrollert for verdi) i 3 stk. ringpermer.	
4782	500	x4831	2000
217-19. Fint brev med stempelvignett 2 (Brønne gr. 8). Rek. til Sverige.		Solid samling 1963-2019 i åtte album (to Vario-aktige, seks stk. med trykk «Trøndelag» i rygg), alt på vanlige 2S-ark). Framstår rimelig komplett i hovedperioden, 9.11.64 mangler, mens det sitter noen brev også 1941-62 i første albumet, bl.a. Nordkapp V og Landshjelp I. God kvalitet!	
4783	750	4832	1500
223-24. Nordkapp II på rek. konv. til Sverige. Stpl.vignett 3, grad 8. Meget stilren. (1825+).		x4833	1500
4784	650	x4834	1250
223-24. Nordkapp II på rek.konv. til Sverige. Stpl.vignett 3, grad 8. Et par flekker på konv. (1825 +)		Samling 1977-2019, komplett, og sortert i plastlommer.	
4785	1200	x4835	1000
259 og 60, 2 FDC m/vertikal Brett i konvoluttene, med 4-blokker. (4650)		4836	750
4786	650	Parti 1990-2019 i eske, virker overkomplett, i hvert fall i mange av de første årgangene. Noen få, andre produkter er med. God kvalitet. Stor skoeske med mange 100 stk. 1955/88. Noen få for 1963 inkl. 1.7.57, 12.1.60 og 7.4.60, videre mye materiale. Mye er samlet x2, ikke sjekket for vignetter, men vi ser en del Fri-Me-Co i eldre del.	
4787	900	Felt-, sensur- og krigspost	
279/84. Adr. konvolutt med to stk. 10-ører (as is mtp. NK-nummer). Stilren og fin konv. (1350)		Norsk feltpost	
4788	300	x4837Br	1000
293. Singel på nøytral konv. (1900)		333-338. London komplett på 6 Vi Vil Vinne-ark stemplet NORSK SKIPSPPOST / HANDELSFLÅTEN 2 JAN 1943 - 59 = M/S Bestik. Alle ark med norske feltpostetiketter stemplet Norwegian Field Post Office.	
F4788	300	4838Br	300
331-38. ÅLESUND/P.A -9 7 45 (TA). Førstedagsstempel for Ålesund.		4839Br	300
4789	500	FELTPOSTKONTRET ULVEN 13.XII.21 på følgebrev.	
4790	500	FELTPOSTKTR Nr. 4. Portofrieie Dienstsache stemplet TA 30.10.40 til Moen i Målselv. Brukt ved Bardufoss Flygeplass 13.8.40-15.3.41. Grad 6, vakkert brev.	
4791	300		
333-38. Eksilutgaven 1. dag 1 JAN 1943 i Norsk Skipsfart Handelsflåten-stpl. nr. 2. Adressert til London, sensurstpl. (1250)			
4792	700		
333-38. Serien på konv. fra Handelsdepartementet og rettv. NORSK SKIPSPPOST HANDELSFLÅTEN nr. 1, adressert.			
4793	800		
342. Fire-blokk, stemplet POSTKONTROLLKONTOR NR. 1. (grad 4)			
4794	600		
350-53. Haakon-serien på renslig, adr. konv. (1475)			
4795	600		
354, 356. Begge i par på hver sine konv. stpl. RINGSAKER 1 X 46. Uadr. (1825 +)			
4796	500		
357-58. 55 + 80 øre på enkel, adressert konv., BERGEN 4.11.46 TMS. (1275)			
4797	700		
357-58. Brev med maskinstpl. HAMAR 4.XI.46, til Argentina - ank. stpl. NOV 10 bak. Litt smuss, m.m. på konv. (1275)			
4798	500		
357-58. Uadr. konv. med firmalogo, stpl. TA TRONDHEIM SINGSAKER 1. dag. En litt kort hj.tagg på 358.			
4799	1200		
375. Løveprovisorie 20/45ø. Fireblokk - STAVANGER BK 15III49 -, på uadr.konvolutt. Flott kvalitet. (1375)			
375. Par på adr. konv. OSLO BR: I 15.3.49. (1075)			
388-89, 393. Prima Dethloff-konv. med tekstvignett 1 (Brønne 6).			

Obj.nr.	Uttrop	Obj.nr.	Uttrop
x 4840	Lott 46 postkort (kunstnerkort) tysk feltpost sendt til/fra samme avsender 1943/45. 16 kort fra FP-00718 = Wasserschutz. Polizei Stavanger eller FP-38849S = Sicherheits Polizei Stavanger og 30 kort til de samme feltpostnummer alle stemplet Leipzig.	4859Br	ELVEBAKKEN 15 V 40 og HAMMERFEST 1.5.40 (Finnmark), do sidestpl. på verdibrev til Tromsø. Blått sensurstempel «Passert kontrollkontoret M.P.K.H. Bak to postale lakksegl fra Posten hhv. «Elvebakken og Hammerfest Postkr. IV». To flotte, tidlige sensurbrev.
x 4841Br	Lott 8 tjenestebrev 1941/45 hvorav 4 FELTPOSTBREV, øvrige stemplet OSLO. Alle brevene har forskjellige stempler «Portofrie Dienstsache». Brev til Sjøfartsdepartement med Solkors stempel. NAFFO 17/5-43 + HQ NORWEGIAN BRIGADE NORWEGIAN FORCES på brev frankert med NK 333-38. Bra og uvanlig stempel «Norwegian Army Schools and Training Units».	4860Br	FELTPOSTKONTOR Nr. 9 datert 16.10.40 og 23 V 40. Begge er TIDLIG SENSUR, den ene med grønn sensurremse «Postkontrollkontor nr. 8 (M.P.K.) - Tromsø FPK9 og den andre med rosa sensurremse med tekst «Aapnet av postkontrollkontoret». To pene uvanlige brev.
4842Br	NASJONAL SAMLING KVINNEORGANISASJON. Fire feltpostsendt til STORTINGET i 1941. Alle fire stemplet med ulike nazistempler og fargenyanser. Tre av brevene med påsatt SENSURREMSE på baksiden.	4861Br	Fint brev stemplet TOFTENES I VESTERÅLEN 13/5-40 på brev til Tromsø. Sensurremse nr. 2 fra Postkontrollen i Svolvær.
4843Br	Norsk skipspost marinen 17/5-44. Skip 96 (minesveiper Honningsvåg). Uvanlig med brev fra dette skipet.	4862Br	KRIGSBREV, 3 pent frankerte SENSURBREV sendt til TYSKLAND 1940/42. Alle med sensurremse bak og 2 luftpostbrev.; Frankert med Nansen I og II merker, Redningsselskap og posthorn/løve merker. Stempler fra DRAMMEN og OSLO.
4844Br	Norsk skipspost marinen 3/3-44. Skip 10 (Glaisdale). På brev til New Zealand. Britisk sensur. Meget uvanlig.	4863Br	Meget pent bankobrev fra Berlevåg 1/6-40 til Tromsø. Med sensur kontrollstempel nr 1 fra Postkontrollkontor nr. 10 i Vardø.
4845Br	Rek., portofritt feltpostbrev sendt til OSLO. «Abs: Dienststelle Feldpost - Nr. 43145». Med stempel; Kan leveres ut Oslo postkontor brevavdelingen. God kval.	4864Br	Meget uvanlig brev fra Stavanger til Danmark med tre forskj. sensurer: rød «Weitergabe», «ÅPNET VED TYSK SENSUR», og tysk sensurremse «f» (Hamburg). Oppklippt bakside.
4846Br	Tre FELTPOSTbrev hvorav to sendt i Norge og ett fra Norge til TYSKLAND med tysk LUFTFELTPOSTmerke. Også et sjeldent kurérbrev sendt til Rundhaug i Troms.	4865Br	MØRE og ROMSDAL. To brev med TIDLIG SENSUR stemplet LANGEVÅG og STRANDA hhv. 22.4.40 og 24.4.40. Begge med hvit sensurremse bak med påskrift «Kontrollert Ålesund postkontor».
4847Br		4866Br	MYRLANDSHAUG -3 6 40 (Troms), do sidestpl. på verdibrev til Tromsø. Rødt sensurstempel (Tidlig Sensur). «Passert/ Postkontrollkontor nr. 8» + sign. fra sensor (kontrollstpl. nr. 1 etter Torstad). Bak to postale lakksegl MYRLANDSHAUG.

Krigsfangest



F 4848Br	KONGSVINGER SL 14 XII 39 på Krigsfange-Post med rundt stpl. "Kontrollert" samt firkanstempel "En franchise / de port. /Correspon-dance de / belligerants /internerte. på brev til Molde. Dette var brev sendt fra krigsførende person internert på Kongsvinger. Disse hadde portofrihet på lik linje med krigsfanger. Se sirkulære fra Poststyret nr. 45 datert 29. desember 1939 (Kopi vedlagt). Også omtalt i John Torstad's bok : "Den norske postkontrollen under første del av annen verdenskrig." side 21-22. KUN dette ene brevet er registrert. Et UNIKAT.	4874Br	IRLAND. Portobelagt brev sendt 16.IX.40 til Norge og påsatt NK 221 20ø Turist på baksiden stemplet BLOMMENHOLM 18.12.40. Sensurert både i Irland, England (Liverpool) og Tyskland (Frankfurt). Svært uvanlig forsending.
4849Br	Krigsfangebrev sendt til «Kranich, Ostlandet, Norwegen» (tysk militærskyehus i Oslo under krigen). Brevet sendt i retur 15. januar 1947 og stemplet norsk sensurstempel «Kontrollert Nr. 687».	4875Br	Brev sendt fra Østerrike til krigsfange i «Lager-Teie» med norsk etterkrigs kontrollstempel ovalt «KONTROLLERT 668» brukt sent i 1946. Meget uvanlig.
4850Br	Krigsfangelott: fem brev sendt til samme fange Sigurd Jakobsen i BERGEN KRETSFENGSEL. Hele 4 brev med Kronet Posthorn stempel MEDHAUG. Brevene påsatt linjestemplet «Geprüft Aushändigen». Også følgebrev sendt fra Oslo til Trondheim med rødt stempel NASJONAL SAMLING-HOVEDKONTOR samt ubrukt brevkort med påtrykt tekst KRIGSFANGEPOST.	4876Br	Feltpostkontor nr. 19 24/11-45 + stempel «MOBILISERINGSKONTORET D.K.V.» (distriktskommando Vestlandet). Fint brev. Stempelet kjent brukt fra juli 45 til mars 46.
x 4851Br	KRIGSFANGEPOST. LILLESTRØM 13.9.52 brev sendt til innsatt på BJØRKELANGEN FANGELEIR. Åpnet for sensur og påsatt brun tapebit i øvre kant. Innhold er inntakt og liten del av «Bjø...» vises. Også 5 andre brev, bl.a. 3 stk brev kort sendt til ILEBU FENGSEL 1945/46 med påsatt POSTSENSUR stempel. Baksiden er tettskrevet med dialog med fangen Otto Falkenberg. En brevfor side limt på kartong stemplet NYSTRAND 18.X.43 sendt til GRINI FANGELEIR. Det siste er OSLO stemplet 1949 med SENSURERT stpl. og brun tapebit oppe.	4877Br	Fem brev (hvorav et brev kort Svenska Norgeshjälpen) sendt til SVERIGE. Det beste stemplet BREVIK 25.5.45 sendt REK., LUFTPOST og ILBUD EXPRES frankert med NK 311 Nordkapp og 4-blokk NK 257. Også pent brev stpl. GRORUD på 12 øre og 4-blokk 2-øre samt REK. brev med WERGELAND-serie stpl. OSLO 25.7.45.
x 4852Br	Lott 19 formularbrev/kort sendt til/fra norske offiserer som krigsfanger i Tyskland 1942/45. Samtlige med ulike typer leirsensurstempler. 4 av brevene er sendt fra Norge, derav 2 med innhold. Kvaliteten er bra for slike forsendinger.	4878Br	Lott 6 brev/kort med ETTERKRIGSSENSUR - to til TYSKLAND og 4 til SVERIGE. De tyer er mest spesielle med postkont sensurert i 1948 og brev kort sendt ILBUD EXPRES samt med LUFTPOST sensurert i 1947. De to siste med hhv. Britisk og amerikansk sensurstempel.
4853Br	Seks brev 1948-49 sendt til hhv. GULSKOGEN TVANGSARBEIDSLER og ILEBU FENGSEL hvor fange Gunnar Vardan satt fengslet i denne perioden. Noen med tapeforsegling oppe og to med påsatt linjestempel «SENSURERT».	4879Br	Rek./ekspres/luftpost fra Harstad 28/5-45 til Sverige. Med ovalt kontrollstempel nr. 21 fra kontrollen i Tromsø. Frankert med NK 326-29 som ble ugyldige til frankering fra 15/5-45. Pent og uvanlig brev.
Sensurpost 1940-45 fra/i Norge			
4854Br	Bra brev fra Bødal 15/4-40 sendt til Trondheim med sensurremse fra Lillehammer.	Øvrig krigspost	
4855Br	Brev fra Furufjorden 21/4-40 til Gryllefjord. Med gul sensurremse Nr 1 fra Postkontrollør nr. 8 i Tromsø.	4880Br	10ø Løve (skadet) på logokonvolutt fra Nasjonal Samling / Rikshirden stemplet Oslo 13.8.41 sendt lokalt. Meget dekorativt.
4856Br	Brev fra Øvre-Ardal 8/5-44 til Frankrike. Fra franskmann i A/S Nordag. Frankert med NK 240, 246 og 320. Uvanlig.	4881Br	BERGEN MINDE -9 XII 41 på luftpostbrev. Sendt fra redieriet ODFJELL. Påsatt stempel Ab i ring (BD1.4) + rektangulært ramme stpl.: Zurück - Retour / Kein Postverkehr -A.B.P. (Sjeldenhetsgrad E (på en skala fra A-F) hos Landsmann). Påsatt signatur (BK1.2) alt ved ABP i BERLIN. Ved ankomst Norge påsatt nytt rektangulært ramme stpl.: Retur Postsambandet brutt. Dette p.g.a. japanernes angrep på Pearl Harbour 7. desember 1941.
4857Br	Brev sendt til USA via Petsamo, Finland. Stemplet Risør 25/6-40. Både norsk sensur «ÅPNET VED TYSK SENSUR» og britisk sensur P.C. 90-remse.	4882Br	Brev fra Christiania 8.XI.15 til China med russisk sensur 1. VK i Petrograd med tekst «D.Ts (gjennomleset/kontrollert sensuren)» ankomst Hong Kong 12.Dec.15.
4858o	Brev stemplet «Tromsø 16.6.45», til Stockhom. Avsender er kystartillerist fra Oslo. Blå kontrollkontor remse og rødt ovalt kontrollstempel nr 26 fra Tromsø.	4883Br	Brev frankert med 21 forskjellige V-MERKER, stemplet NESBYEN 23.10.41 og sendt UTEN SENSUR til SVEITS. Ukjent om 50 øre V er med/uten VM. Uansett bra katalogverdi som stemplet. Selges «as is».

Obj.nr.	Utrop	Obj.nr.	Utrop
4884o	500	4904	1200
4885Br	600		
4886Br	750	4905	400
4887Br	500	x4906Br	750
4888Br	500		
4889Br	500		
4890Br	1000		
4891Br	500	F4907Br	400
4892Br	600	F4908Br	350
4893Br	600		
4894Br	500		
x4895Br	500		
4896Br	500		
x4897Br	500		
4898Br	750		
4899Br	500		
4900Br	2500		
4901Br	1500	F4912Br	300
4902Br	1000	F4913Br	350
x4903Br	500		

Luftpost



4907 047 XB. Oslo - Malmø - Berlin - Danzig - Königsberg. Privat brevkort, 30 øre porto ved NK 118, 121 og 141, stemplet BUREAU D'ÉCHANGE DE OSLO / * -5 X 26. Ank.stpl. BERLIN / LUFTPOST 13.10.26 og rødt 4-kantstempel «Mit Luftpost befördert / Briefpostamt Berlin». Kortet har gått med tog fra Oslo til Malmø, og derfra med luftpost. (H/A 1000) 400

4908 064-I XB. Oslo - Stettin (1927, 1st år). 1ste-tur, konvolutt stpl. OSLO/BR.II 18 VII 27, 25 øre luftpostporto ved NK 118 og 144 (10 øre trykksakporto + 15 øre luftpost-tillegg). Rødt 4-kantstempel: «Mit luftpost befördert / Stettin 1» på forsiden samt gul førsteflyvnings-etikett. Praktkvalitet. (H/A 700) 350



4909 064-I XD. Oslo - Kjøbenhavn (1927, 1st år). 1ste-tur, konvolutt stpl. OSLO/BR.I 16 VII 27, 25 øre luftpostporto ved NK 146 (10 øre trykksakporto + 15 øre luftpost-tillegg). Ankl.stpl. KØBENHAVN/ Omk. 16.7.27. Rødt 4-kantstempel: LUFTPOST / poste aérienne på forsiden. (H/A 700) 350

4910 064-I YB. Stettin - Oslo (1927, 1ste år). 1ste-tur, privat brevkort 35pf porto stpl. med spesiell førsteflyvnings-cachet STETTIN FLUGPLATZ 18.7. Liten del av ank.stpl. OSLO .VII 27. på baksiden. (H/A 1000) 350

4911Br 064XA Oslo-Berlin. Kassebrev satt i porto med 10 ct., oppfranker med 101 på 3 øre prov. brevkort. Meget dekorativt. 400



4912 092-I XC. Oslo - Berlin - Paris, 1ste tur 30.5.29. 25 øre luftpostporto (NK 163-64, 167). Rødt tolinjers stempel «Mit Luftpost befördert / p.a. Düsseldorf 1». Ank.stpl. PARIS 29.6.29 på baksiden. Praktkvalitet. (H/A 500) 300

4913 093-I Xb. Oslo - Amsterdam, 1ste tur 30.5.29. 20 øre luftpostporto (NK 172x2) på trykksak-kort i oransje farge. Ank.stpl. Amsterdam 31.V.29 på forsiden. (H/A 700) 350

Obj.nr.

Utrop



4914



4915

- F4914Br 093-I XC. Oslo - Amsterdam - Paris, 1ste tur 30.5.29. 25 øre luftpostporto hvor par 2 sk posthorn er brukt som 4 øre! Avstemplet BUREAU D'ÉCHANGE D'OSLO 28 V 29. Fiolett to-linjers stempel «Mit Luftpost befördert / P.A. Düsseldorf 1» på forsiden. Praktiskvalitet. (H/A 600) forsiden. Praktiskvalitet. (H/A 600)
- F4915Br 093-II YB. Kjøbenhavn - Oslo, sesongåpning 16.5.30. 25 øre luftpostporto, 10 og 15 øre luftpostmerker stpl. KØBENHAVN/ LUFTPOST 16.5.30. (H/A 700)



4916



4917

- F4916Br 104-I XA. Oslo - Helsinki via Kjøbenhavn, 1ste tur nattflyvning 15.5.1930. 30 øre luftpostporto (NK 180) stpl. OSLO/BR.II 15 V 30, konvolutt adressert til Kuopio. Transitstempelt KØBENHAVN/ LUFTPOST 15.5.30 på forsiden. HELSINKI 17.V.30 og KUOIOI 19.V.30 på baksiden. Svak vertikal arkivbrett høyre side. (H/A 700)
- F4917Br 114c v2. Friederichshafen - Bergen 16.7.1930. Spesiell konvolutt med logo «Mit Luftschiff Graf Zeppelin von Amsterdam nach dem Nordkap». Nederlandsk frankering (124 cents) stpl. AMSTERDAM 12.VI.1930, forhåndsadressert til Tromsø. Blå firkantet cachet «LUFTSCHIFF / GRAF ZEPPELIN / NORDLAND- / FAHRTEN 1930». Transitstempelt BERGEN 16 VI 30 og ank.stpl. TROMSØ 22.VII 30 på baksiden. (H/A 2500)



4918



4919

- F4918Br 185 X. Oslo (Ingeierstrand Bad) - Haugesund 18.6.1934. Rekommandert konvolutt frankert med komplett Polserie (nk 130-36), adressert til Haugesund. Ank.stpl. Haugesund 18.VI.34 på baksiden. Meget vakker! (H/A 500)
- F4919Br 185 XAx. Oslo (Ingeierstrand Bad) - Stavanger 18.6.1934. 20 øre porto (NK 145) stpl. INGIERSTRAND BAD 18 6 34 (SA), adressert til Stavanger. Ank.stpl. STAVANGER 2TUR 18.6.34 på baksiden. Rødt tolinjers cachet «WIEDERØES FLYVESELSKAP A/S / OSLO». Meget fin kvalitet! (H/A 1000)



4920



4921

- F4920Br 213 Yy. Tromsø - Bergen, 1ste Sydtr 9.7.1935, med cachet i den uvanlig ROSALILLA nyansen. 15 øre porto (nk 118, 141) på postkort til Oslo. Fint kortmotiv fra Tromsø med «Udsigten fra Alheim». (H/A 1350)
- F4921Br 236 X. Zeppelin 1.NAF «Hindenburg», 6.5.1936. 60 øre porto (NK 143, 155 I), stemplet OSLO/BR. VIII 1 5 36. Ank.stpl. NEW YORK.N.Y.1 MAY 9 1936 på baksiden. Meget pen kvalitet! (H/A 1000)

Obj.nr.

Utrop



4922



4923

- 4924 236 x2, 246. 30 ø Nansen II x 2 + 20ø løve = 80ø på dobbeltvektig luftpostbrev sendt til Tyskland stemplet Oslo 25.4.41. Sensurert i Berlin, Meget uvanlig portosats.
- F4923Br 246 X. Bergen - Balestrand. 20 øre (NK 191) på uadressert konvolutt, stemplet BERGEN/BR. -6 7 36. Sidestempelt BALESTRAND -6 VII 36. Praktiskvalitet! (H/A 2000)
- F4924Br 306 YAx. Bergen - Oslo 1ste tur 1-6-1939, variant: RØDT firkantstempel. 55 øre rekommandert luftpostporto (nk 202, 220, 222) stpl. BERGEN -1 6 39, konv. adressert til Sverige. Transitstempelt OSLO -1-6-39 på baksiden. Ca 25 breve laget. Meget vakker! (H/A 1000)



4925



4926

- F4925Br 325y. Berlin - Kjøbenhavn - Stavanger, 1ste tur 1.4.1940. Flyvningen ble stoppet i Kjøbenhavn da landing i Norge ble nektet (mistanke om spionfly). Litt svakt avtrykk av den ovale, fiolette stemplet «Erster Postflug - Deutschland Norwegen 1.4.1940 / Berlin - Stavanger». Liten flekk oppe. Bemerk: Spesial-laget luftpostetikett: «MIT LUFTPOST / PAR AVION / Spesial-laget luftpostetikett: «MIT LUFTPOST / PAR AVION / Berlin - Stavanger». (S/A 1750) Berlin - Stavanger». (S/A 1750)
- F4926Br 326 X. Oslo - Amsterdam 1ste-tur 2.4.1940. 45 øre porto (nk 212), stpl. OSLO LUFTHAMN -2 4 40 (TA). Lang konvolutt (C6/5), med tysk sensurmerke i venstre side. Ank.stpl. AMSTERDAM-POSTE RESTANTE -3.IV.1940 på baksiden, og sendt i retur («NIET AFGEHAALD, Poste Restante Amsterdam»). Stort fiolett RETUR på forsiden. (H/A 1000)
- 4927Br 336X (Sc. 1). NK 97 + 180 stpl. SA MOSS LUFTHAVN 4.5.36, til USA. Etikett og stort «Mit Luftschiff Hindenburg nach Nord-Amerika 1. Fahrt». Meget dekorativt, lett tonet konv. (SA 1000 +)
- 4928Br 561X. Oslo - Bodø, 1ste Nordtur 20.12.1952. 45 øre porto (nk 388-89, 413). Ank.stpl. BODØ/* 20.12.52 på baksiden samt nytt avgangsstempel BODØ/** 24.12.52 ved retur til Oslo. (H/A 500)
- 4929Br BALLONGPOST. Trykksak sendt til ØSTERRIKE, stemplet OSLO - MØLØKKA 1949. Rektangulært stempel for mellomlanding i TYSKLAND og nytt stpl. ved ankomst ØSTERRIKE. Også NORSK AERO KLUBB 50 ÅR 17.5.59 ballongpostbrev i Oslo. Uvanlig postgang.
- 4930Br Brev 2. flight stemplet HORTEN 8.III.27 sendt til ENGLAND frankert med bl.a. komplett Polserie NK 130-36. Oppgitt kun 43 brev kjent for denne turen.
- 4931Br Brev sendt REK. fra OSLO 6.XII.34 via ENGLAND til AUSTRALIA. Uvanlig destinasjonsland på den tiden. Flott frankert med 13 ulike merker. Bak stempelflora med transitstempeler og ankomststempeler. Flott spesielt brev.
- 4932Br Fem brev 1935/38, fra HAUGESUND og OSLO til hhv. USA med flott Nansen I-serie NK 193-96, CANADA sendt rekommandert med lakksegl og div. ankomststpl. bak, ENGLAND (2) og TYSKLAND. Også meddelelse fra Poststyret med «NYE LUFTPOSTAVGIFTER fra 1. jan. 1935». Fin lott.
- 4933 Fem brev/kort 1945/1951, 3 til og 2 fra Norge med ulike O.A.T.-stempler. Ett brev til Australia 1945 og ett kort stemplet OL-OSLO-Solli 1952 til Gibraltar.
- 4934Br Fem forsendelser, hvorav ett postkort sendt til SVEITS i perioden 1936/40. Flott brev stpl. FREDRIKSTAD med komplett NANSEN I serie NK 193-96, Rek brev med serie Turistmerker og NK 193, serie Sveitsiske Pro Juventute med sveitsiske særstempler + OSLO stpl. (spesiell). Postkort med bl.a. Nansen NK 195 og Luftpost NK 155 II. Fin lott i god kvalitet og ikke til det mest vanlige destinasjonsland.
- 4935Br FFC Oslo-Perth 22.11.39. Pent brev med bra frankering og rik stempelflora.
- x4936 FFC. 50 ulike i perioden 1935-1980, derav 5 før 1940, mange SAS 1950-tallet. Variert lott.
- 4937Br Fire brev sendt til USA; Rek. NÆRBØ 1938 flott tapetsert med bl.a. Nordkapp og Turistmerker. Brev med turistmerker adressert til Wall Street. REK. med 6 stempler HELL på bl.a. Luftpostmerke NK 155 I og 3 New York ankomststpl. bak. Løve II merker stemplet HAMAR 29.V.36.

Obj.nr.	Utrop	Obj.nr.	Utrop	
4938Br	Fire pene brev sendt til TYSKLAND 1927/32. 3 ulike luftpostetiketter. Ett brev med 2 pene røde luftpoststempler. God variert frankering med bl.a. 155 I, 129 samt posthorn og løvemerke. Bak 2 med ankomststempler.	4963Br	Lott 6 gode brev sendt til 6 ulike europeiske land som ikke er de vanligste destinasjoner i perioden 1928/32. Vi nevner ITALIA, SVEITS, FINLAND, ØSTERRIKE, FRANKRIKE og NEDERLAND. 5 brev sendt REK. Flott variert frankering, bl.a. Ibsen, NK 176 portoprov 2 skill på 14 øre, NK 155 II luftpost m/Rek nr. 00001 Trondheim m.m.	
x 4939Br	Lott 10 pene dekorative LUFTPOSTBREV sendt til JAPAN 1951/57 med mye god frankering. Vi nevner bl.a. Nansen, NK 387 Polio blåmerke, Nordraak, NK 231 Løve 2 kr.	4964Br	Lott 6 pene brev sendt til DANMARK i perioden 1929/35. God variert frankering. Ett stpl. LARVIK sendt ILBUD EXPRES med portoprov. merke. Ellers pent brev m/NK 101 i 4-blokk + NK 163 i par og brev med NK 176 samt 3-stripe NK 97.	
4940Br	Lott 3 LUFTPOSTBREV til SØR-AMERIKA - uvanlige destinasjoner på den tiden: Brev stpl. KRISTIANSUND N sendt til URUGUAY 1938 m/DOVBREBANEN stpl. bak (25 mm rift høyre side). Brev fra HAMMERFEST 11.8.37 til ARGENTINA m/5 stempler bak. Brev til BRASIL 1937 inkl. tysk rødt luftpost stempel og 3 transit-/ankomststempler bak. Alle med fin variert frankering.	x 4965Br	Lott 8 pene brev sendt til TYSKLAND i perioden 1929/37. De fleste er firmakonvolutter. God variert frankering. Spesielt nevnes REK. brev stpl. NIDAROS-V 10.6.30 med 4-blokk NK 164 og Svalbard merke NK 140. Også trykksakbrev med NK 176 og TM 8 samt brev frankert med NK 162 Ibsen.	
4941Br	Lott 6 pene dekorative LUFTPOSTBREV sendt til USA 1946/54 med mye god frankering. Vi nevner NANSEN II-serie NK 233-36, NK 135 Polmerke, NK 409 singel, par NK 387 Polio blåmerke, luftpost- og turistmerke, NK 374 Røde Kors prov. i 4-blokk, Londonmerke m.m.	4966Br	NORDKAPP. 183. Enkeltemerke på brev pent stemplet HALDEN 25 II 38 sendt til OSLO med jernbanestempler på baksiden. Ryddig og fin. Normalkval.	
4942Br	Lott 7 pene LUFTPOSTBREV sendt til TYSKLAND 1935/38. God frankering med bl.a. NANSEN I-merke NK 193-96, pent stemplet LUFTPOST NK 155 II og ellers pene brev med posthorn og Løve merke. Tre firmakonvolutter. Bra lott.	4967Br	PAQUEBOT-brev sendt til FÆRØYENE med sidestempel THORSHAVN «Spis Færøsk Klippfisk» 8.2.36. Også brev med stort sidestempel SJØFORSVARET og konvolutt logo «ROYAL NORWEGIAN NAVY - NARVIK sendt til BALTIMORE i USA. Stemplet KRISTIANSAND S 17.9.51 på 2 London-merke. To uvanlige brev.	
x 4943Br	Lott 8 pene dekorative LUFTPOSTBREV sendt til SØR-AFRIKA 1946/53 med variert og fin frankering, bl.a. 4-blokk NK 188. Merk spesielt brev med «VIA SAS» etikett og stempel OSLO AVG. UTLAND 8.1.53 og firmakonvolutt med høyverdi Nordkappmerke i par. Fire av brevene med linjestempel «Retour à l'Exécutif».	4968	POSTOPKRAV. 1919/22 Brevkort, alle sendt til THAMSHAVN, alle med forskj. frankeringer. Litt blandet kval.	
4944Br	LUFTPOSTBREV 1938/39, 3 stk sendt til ARGENTINA. Bak transit- og ankomststempler. Uvanlig destinasjonsland på den tiden. Fin frankering og mange klare stempler.	4969Br	TYSKLAND. Tre bra luftpostbrev sendt 1925/29 til Fåberg (Innlandet) i Norge. Ett sendt EXPRES og REK.	
4945Br	Luftpostbrev fra Oslo 17/9-36 til New Zealand med transit «Sydney Air Mail». Meget uvanlig. Korrekt frankering 30 øre + 90 øre luftpost = 120 øre.	4970Br	Verdi/postopkrav fra Oslo 16/6-38 til Sverige med frisk og uvanlig frankering med Nansen I-merke. Noen merke litt slitte.	
4946Br	LUFTSCHIFF GRAF ZEPPELIN 1932 sendt fra Norge til Sør-Amerika, Brasil. To brev frankert med posthornmerke 1909/29 og Løve II 1926/34 + NK 155. To flotte, uvanlige brev.	Polare forsendelser		
4947Br	LUFTSCHIFF GRAF ZEPPELIN 1933 samt RETUR-brev fra BRASIL til Norge. Frankert med bl.a. Bjørnson-merke.	4971Br	Lott 4 fine polare brev/kort: Brev sendt til SVERIGE stpl. LONGYEARBYEN-SVALBARD 13.7.57 på Nordkapp merke NK 445, POLHAVET stempel frankert med NK 88 på Roald Amundsens skip «Fram», brev med 5-stripe 3 øre stemplet NY-ÅLESUND 29.5.55 ved Kingsbay nord på Svalbard. Brev sendt til ENGLAND stemplet POLARSIRKELEN ARCTIC CIRCLE NORWAY 5.6.58 og frankert med NK 369.	
4948Br	LUFTSCHIFF HINDENBURG 1936 fra Norge til USA. Første flyvning. Frankert med NK 154.	4972Br	NK 137-40 på rek.brev fra Longyearbyen, til England. Pent stpl. 11.V.26, og rek.etikett fra Advent Bay!	
4949Br	LUFTSCHIFF HINDENBURG 1936. Stemplet MOSS LUFTHAVN - første flyvning til USA. Frankert med NK 155 I.	Posthistorie		
4950Br	Meget pent rek.luftpostbrev 1941 til USA. Uvanlig frankering med fire stk. NK 196. Rek.etikett Oslo og «Kassebrev»-stempel. Tysk sensur og flere amerikanske stempler.	4973Br	Diplomatpost - rekommandert luftpostbrev fra Japan til Norge, ett såkalt A.P.O. brev. Frankert med 50 Cent USA-merke (Scott 831) med sladdet stempel. Sendt fra Norwegian Diplomatic Mission i Tokyo (Legaion Royale de Norwege) til Utenriksdepartementet. Fri forsendelse Japan - USA, derfra normal porto som rekommandert luftpostbrev til Norge (30 cents for luftpost og rek. + vektporto). Hele 6 stempler på baksiden. A.P.O. 500 = Japan). Stpl. U.S.-ARMEY POSTAL SERVICE A.P.O. / 7 BPO MAY 2 1947. BPO = Base Post Office. Slike A.P.O. brev fra Japan til USA er ganske vanlige, men til Norden er det KUN kjent to brev hittil, ett til Danmark og ett til NORGE (se artikkel i NFT 8/2021 -side 58-59). Høyst sannsynlig sendt av Christian Prahls Reusch som fra 1947 var Norges diplomatiske utsending til det allierte hovedkvarter i Japan med rang av minister. UNIKAT.	
4951Br	SØR-AFRIKA 1936. To pene brev stemplet DRAMMEN 13.XI.36 (bak stpl. SØRLANDSBANEN) og OSLO-MAJORSTUEN 11.12.36. Frankert med NK 110 og løve II-merke. Uvanlig destinasjonsland med transitstempel i BERLIN.	4974	Fortegnelse - over de med posten fra KRAGERØ til XANSAND (Kristiansand) den 3. Mai 1831 følgende breve og pakker med penge eller andet av værdie. Påført kvittering for mottakelse og returnert til avsenderstedet. MEGET TIDLIG OG UVANLIG SAK. Se artikkel i BUDSTIKKA nr. 4/2014 av Wilfred Wassenden. Arkivbrett, ellers pen.	
4952Br	Tidlig luftpostbrev fra Oslo 24/6-26 til Paris ankomststemplet 26/6-26. Med tog fra Oslo til Malmø, deretter fly til Amsterdam og videre til Paris (ref. Norwegian Air Mail)	x 4975	Lott 26 brev/kort 1907/80 sendt til/fra Norge, underfrankerte og satt i porto med frimerke og/ eller stempler + 1 klipp med par Rikstinget 1941 med Trondheim T-stempel. Variert, flere bra forsendelser.	
4953Br	To meget pene luftpostbrev til Brasil. Med ankomststempel og med riktig frankering. Det ene med NK 155 (x 2) + 171 stemplet Oslo 10/12-35. Det andre med NK 155 (x 2) + 112 stemplet Oslo 17/12-35.	Norge - stempler og hjemstedsfilateli		
4954Br	Tre rikt frankerte brev fra BERGEN til USA i 1941.	Stempler		
4955Br	ZEPPELIN - LUFTSCHIFF HINDENBURG 1936. To pene brev frankert med Nansen I-serie og Luftpost NK 155 I + NK 195. Første flyvning til USA. Begge brev krydret med stempler bak.	4-rings nummerstempler		
4956Br	Zepelinbrev med fargerik og uvanlig frankering, fra Elverum 4.V.35 til New York, og Europa-Nordamerika irødt, m.m. Solid stpl. dokumentasjon bak. Til tross for mange bretter og slitasje fortsatt dekorativt og bra objekt.			
Forsendelser til/fra Norge etter 1875		4976	4977	4979
4957Br	Fire brev med provisorier bl.a. 88 til USA, 176 oppfr. til 30 øre til England og 163 5-stripe og 194 på innenlandsbrev.	F4976o	009.1 (Braastadbakken (V.Thoten/Op) (1890-93) (sj.10)). Sidevendt fullstempel på NK 53 VI.	300
4958Br	Følgebrev fra Stavanger 1927 til Tyskland. Frankert med NK 109, 112 (x 2) og 125. Bra objekt.	F4977Br	011.3 (t.2). Veiskillet (Strinden/St) (sj.8). Omvendt praktstempel på 3 øre (nk 98), postkort til Nedre Stjørdalen. Transitstempel TRONDHJEM 26.12.10.	400
4959Br	Lott 3 ulike utstillingsstempler på to brev og en mappe. Sammenbrettet mappe flott frankert med NK 193-96 NANSEN I serie i 4-blokker stpl. GRATANGEN TURISTSTASJON 1.6.36. Brevkort STPL. frimerkets uke 1942 M/sensur STEMPEL. REK. OSLO m/NORWEX 1955 stpl. Alle 3 sendt til SVERIGE.	4978Br	22 (DALEBYGDEN (Op)), på brev sidestpl. Heggenes 1915.	500
4960Br	Lott 4 bedre brev sendt til ENGLAND: Paquebot-brev stemplet BERGEN og sendt med skipet S/S LEDA. Komplet serie LONDON-merke på brev i 1948. LUFTPOSTbrev med 4 Londonmerke. Utstillingsstempel «NORD-SKANDINAVISKE FRIMERKEUTSTILLING TROMSØ 1952» med isbjørnmotiv.	F4979o	041.1 (t.1). Guldhav (Maalselven/Tr) (1890-1905) (sj.8). Diagonalt fullstempel på 2 øre antikva (NK 74X). En kort tagg høyre side. Ex Svein Gangdal.	200
x 4961Br	Lott 5 bedre brev sendt til USA i perioden 1928/37 hvorav 2 sendt REK. Stempler fra HELL, DYPVÅG, SARPSBORG og OSLO. God frankering som Portoprovisorer inkl. to 4-blokker og Ibsen-merke NK 159/62.			
4962Br	Lott 5 bedre eldre brev sendt til ENGLAND; 3 SENSURbrev stemplet KRISTIANIA og TRONDHJEM 1917/19 hvorav 2 er rekommandert. Ett dekorativt frankert med NK 97 og 4-blokk NK 101 samt 3 lakksegl. Annen frankert med 10-blokk NK 97. Ellers 2 LUFTPOSTBREV, ett ILBUD EXPRES fra 1938 m/linjestpl. EXPRES FEE PAID, det andre stpl. TØNSBERG 6.III.36 med NK 155 II			

Obj.nr.

Utrop



- 4980** 051.1 (t.1). Mostadmarken (Malvik/St) (1890-1919) (sj.10). Praktstempel på 10 øre 20mm (NK 53 VI). Ex Svein Gangdal. **300**
- 4981** 094.1. Myren (Vegaarsheien/Aa) (1892-1905) (sj.9). Klart og tydelig, rettvendt stempel på 10 øre grovtagget Centraltrykkeriet. Bruken på NK 62 indikerer ca. 1895-96, som er ganske tidlig. **200**
- 4982o** 127.1 (t.1). Breifonn Hotel (Røldal/Ho) (1893-1910) (sj.4). Lott 6 stk 10 øre antikva med godt lesbare avtrykk: NK 62, 68, 77 I og 77 II(3) som til sammen teoretisk dekker perioden 1895-1910. **250**
- 4983Br** 131 (antatt nr. 1 D/S «Friiof»). Fiolett, sidev. på NK 76 på julekort, dog udatert. Grad 9, alternativer grad 10. Småpent objekt. **500**
- 4984o** 158.1. Fæmund Hotel (Engerdal/He) (1893-1905). Praktfullt avtrykk på 10 øre (NK 53 VII t.1), som indikerer bruk første året, 1893! **300**
- 4985Br** 159 (Jørstadmoen), i januar 1899 på Militært Permissionskort. Med små rifter og noe slitte hjørner. (Aune grad 8) **300**
- 4986Br** 163.2 (Eidsnes, MR). Svakere avtrykk på julekort, sidestpl. Aalesund 1916, grad 8. En del bruksspør. **300**
- 4987o** 196.1. Skasenden Skole (Grue/He) (1895-1932) (sj. 8). I ruten Kirkenær - Grue Finskog. Omvendt(sidevendt avtrykk på 10 øre (NK 77 IIV), som indikerer bruk ca. 1904-05. Meget vakkert avtrykk! **200**
- 4988Br** 248 (BRONASET (VA)). 5ø posthorn, satt på postkort. Sidestemplet - LAUDAL 8III05 - til Holme. (Aune grad 7) **900**



- 4989o** 264. Trofors (Grane/No) (1934-35) (sj.5). Glassklart, sidevendt praktstempel på 20 øre Løve II (NK 145). Ex Svein Gangdal. **300**
- 4990o** 268.1. Hjelle (Stryn/Sf) (1897-1900) (sj.U). Sidevendt avtrykk på 10 øre fintagget (nk 77 I). Dette merket ble stort sett bare brukt i 1898. **200**
- 4991Br** 282.1 (Hornset, HE). Par 100 sidev., klart avtrykk + sidestpl. Ytre Rendalen 1914, på kort til USA. Bra kortmotiv med Bortstu Hornset, men kortet meget slitt med hjørneskader. Grad 8. **400**
- 4992Br** 285.1 (Sagesund, AA). Par NK 77 med prakt, noe kraftig avtrykk på hvert merke, på konv. til Holland, transitstpl. bak 1900. Kun grad 3, men interessant objekt. **300**
- 4993o** 301.1. Seljestad (Odda/Ho) (sj.U). Luksus stempel på velsentrert 10 øre (NK 68) med perfekt tagging. Stempelet ble brukt på hotel «Folgefonden» i ruten Røldal-Odda i perioden 1897-1901. **300**
- 4994Bs** 306.2. Sandøy i Hvaler (Hvaler/Øf) (1928-34) (sj.8). Rettvendt avtrykk på 15 øre Løve II (NK 143). **200**



- 4995o** 357.1. Fjeldskaalnes (Hosanger/Ho) (sj.7). Glassklart, meget vakkert avtrykk på 10 øre (NK 68), som tyder på tidlig bruk (1897-98) under gårdbruker Jørgen Olsen. **200**
- 4996o** 367. Svorte (Skodje/Mø) (1898-1936) (sj.5). Prakt sidevendt fullstempel på 5 øre posthorn (NK 99). Ex Svein Gangdal. **200**
- 4997o** 420.2 (t.1). Bjørnøy (Hildesøy/Tr) (1910-19) (sj.8). Rettvendt fullstempel på 3 øre posthorn (NK 98). Litt utglidd sverte i underkant av selve nummeret. Ex Svein Gangdal. **200**
- 4998Bs** 433.4. Kleiveland (Hosanger/Ho) (1920-34) (sj.9). Rettvendt stempel på 20 øre Løve II (NK 145). **200**



- 4999o** 449.1. Sannsynligvis Flekke (Y.Holmedal/Sf) (1899-1906) (sj.8). Lott to merker (nk 77 IIX) med vakre fullstempler, høyre med tynnhhet. **200**

Obj.nr.

Utrop

- 5000Br** 532.2 (Rostadalen). Tvetydig, sidev. avtrykk på NK 102, sidestpl. Øvergaard 8.VIII.10 på brev, grad 9. Vi har også vurdert alt. 537, som ER Øvergaard, men vi aner 2-tall til slutt, og sistn. dessuten U i Aune. **400**
- 5001Br** 561.3. Tanvik (Hevne/St) (1914-26) (sj.10). Lott tre postkort frankert med 5 øre posthorn (nk 99) adressert til Trondhjem, alle med nyttårshilsen fra familien Hafsmo. Tre forskjellige nissestemper signert «G. Stoopendaal», inkl. et med to nisser i hoppbakken og et annet med to nisser med pengesekk og 1000-kr-sedler. **300**
- 5002Br** 586. Enten Barstadviken eller D/S «Møringen». Begge ukjent i henhold til Aunes katalog. På ufriskt kort. **300**
- 5003Br** 588.2 (Skogsø, VA). Sidev. avtrykk på postkort sidestpl. Tregde IIL 26.XI.12. Grad 8. **350**
- F5004Bs** 601.4 (t.2). Grønvikviken (Stryn/Sf) (sj.8). Meget vakkert avtrykk på 20 øre Løve II (NK 145). **200**



- 5005o** 624.2. Oen (Herla/Ho) (1919-28) (sj.7). Praktstempel på vannrett par 5/25 øre (NK 117). **200**
- F5006Br** 658.1. Bustrak (Drangedal/Te) (sj.9). Vakkert, omvendt avtrykk på 5 øres brevkort (BK 53) adressert til Risør. Sidestemplet DRANGEDAL 8 VIII 06 (IIL) og KRAGERØ 8 VIII 06 (SL), begge på forsiden. **300**
- 5007o** 671.2. Mærkebæk (Drangedal/Te) (1911-22) (sj.9). Vakkert, diagonalt fullstempel på 10 øre posthorn (NK 100). Ex Svein Gangdal. **200**
- 5008Br** 738 (Aaviken, VA). Sidev., entydig avtrykk på NK 101, på postkort (denne med kval.anm.), grad 7. **300**
- 5009Bs** 860. Fyllingsnes (Hamre/Ho) (1927-34) (sj.6). Stort brevstykke, del av bankobrev («kr.100.-»), med to 20 øre Løve II (NK 145). Ex Svein Gangdal. **200**







- 5010Bs** 930 (Fiskfjord/No) (sj.10). Sidevendt avtrykk på brevstykke, hvor merket (nk 145) er bundet med to avtrykk av HARSTAD/Br. 28-7-34 (SL). Vakkert! **300**

Stempler på røde merker

- 5011o** 12 røde 10-ører med forskjellige enings-stempler fra Nord-Norge. Bl.a. LEIRFJORDEN, STOKMARKMES og KORSNÆS. **700**
- 5012o** 43. 10 øre stolpe med enings-stempler. Bl.a. prakt RØDENÆS og pene VINJE og LUNDE TH. **1200**

Kronet posthorn

- 5013Br** BJØRNEBERGET (FI). Diag. avtrykk på 35+10 øre kortbrev, datert inni 21.8.61. Liten skade på brevet, men grad 8 - meget uvanlig. **400**
- 5014Br** BREIDSTØL HØGFJELLSTOVE (Sf7). Sidestempel på postkort til Nesøya pr. Oslo. Kortet frankert med 25 øre (NK 453) praktstempel GOL 23-7-60 (TA). **200**
- 5015o** HOMBOR (Aa/8) (1935-51) og SVALAND (Aa/8) (1938-66). Lott to merker med rettvendte avtrykk av K/P-stempler, h.h.v. T 23 og NK 221y. **200**
- 5016Br** KLEIVANESSET (t.2, Sf7) (1935-62). Bankobrev til Oslo, frankert med vannrett par 20 øre Løve (nk 246 I) og avstemplet på nærmeste overordnede postkontor STRYN 22 II 41 (SL) som også har forordnet rek-etikett. Konvolutter er forseglede med to røde lakksegl hvor K/P-stempelet er brukt som signett. Uvanlig! **200**
- F5017Br** LJØGØT (Ak/2) (1935-82). Bankobrev (Banko Kr. 220,84) fra tidlig periode, porto 60 øre ved 3 stk NK 221. Merkene avstemplet ved nærmeste overordnede postkontor JESSHEIM 4 X 40 og påsatt banko-etikett der. To røde lakksegl på baksiden hvor K/P-stempelet er brukt som signett. Uvanlig! **200**
- 5018Br** MØLNARODDEN (H gr.5). Uvanlig og pent bankobrev med etikett Trondheim-Kirkenes E. Transit Bodø 1938. **400**
- 5019o/BS** REINØY I MÅSØY t.1 (1936-46) og t.2 (1946-49) (begge FI/8). Type 1 klipp med to rettvendte avtrykk nk 246 I og 250, type 2 omvendt avtrykk på nk 362. **200**
- 5020Br** SELSVERKET (OP). Sidev./sidestpl. på H7-kort + Otta TA 19.10.46, grad 7. **300**
- 5021Br** SKUTVIK I MALANGEN (TR gr.8) på pent tjenestebrev. **400**
- 5022o** STORSTEINHAUG (NO). Lux på NK 396, grad 7. **200**
- 5023o** STORSTEINHAUG og STORÅRSTEIN, begge No/7 (1935-46). Lott to merker med vakre fullstempler på 20 øre Turist (nk 221y). **200**

Obj.nr.	Utrop	Obj.nr.	Utrop
x 5024	500	5045Br	400
SVALBARDRUTEN/T.F.D.S. lettstemplet på sort/hvit postkort også stemplet NY-ÅLESUND 22-7-59 på Geofysisk år merker sendt til Sveits. Medfølger 6 ubrukte s/hv postkort også fra Svalbard.		TRONDHEIM-NAMSOS C 8/10-33. Meget pent avtrykk. I tillegg meget uvanlig linjestempel NAMSOS DAMPSKIBSSELSKAP A/S KYSTEN i rødt. På postkort til Tyskland.	
5025o	200	F5046o	1000
ØRE (Mr/8) (1938-46). Lott to merker 10 øre Offentlig Sak (T 12) med sidevendte avtrykk. De har mest sannsynlig sittet sammen som et par.		ØSTFINNMARKS-DPSKB. Sjeldne 1-rings på NK 8 I og NK 9. NK 8 også med blekkryssannullering. Stempel ute av bruk fra 1869.	
Hjelpstempler		x 5047Bs	1500
5026Br	400	Leuchtrum-perm med over 280 klipp skipsstpl. på brevklipp. Klipp fra helsaker og stempler på papir. Stor variasjon på stempler, men også en del dubletter. Blant annet avtrykk med SA-stempel NORDLAND R 26 9 32, ARENDAL-FLEKKEFJORD D 17 1 35, og TA-stpl. KRISTIANIA-HIRTSHALS C både -8 12 37 og 13 4 39 samt litra B 24 8 38. Jevnt over flott stempelkvalitet. Noen få papiravtrykk trolig kopier.	
5027Br	500	Reisende jernbane	
NORDBANERNES POSTEKSP. II, litra E. Klare SL-type stpl. 31.XII.05, grad 7. På postkort med fra Elverum. Medfølger samme stpl. i vanlig SL-type, da litra D, pent på postkort 16.VII.15, gr. 2.		5048o/BS/	500
Skipsstempler		Br	300
5028Br	500	5049Br	700
«GLOBETROTTER II». Linjestpl. på brev med NK 246 til Trondheim, ank. stpl. bak 17.7.43. Båten gikk i rute 663 Trondheim-Nordfrøya-Halten 1942-44. Konv.brett og merket med rundet hjørne, men glassklart stpl.		5050Br	300
5029Br	500	5051Br	400
M/S «KAULGAREN». Gummistempel på brev med 20 øre løve, ank. stpl. Trondheim 21.8.44. I bruk ves. en kort periode høsten 1944. Sitter på C65 firmakonv. med et par vert. midtbretter.		5052Br	400
		5053Br	400
5030	5056	Maskinstempler med tekst	
F5030Br	500	5054	400
M/S «VENUS» - linjestempel på konvolutt frankert med 1 1/2 d Georg V stemplet «Bureau de Mer Bergen-Newcastle A 30.6.36» sendt til England. Kort brukstid på dette omgraverte stempelet.		x 5055	500
Reisende skip		OSLO MAJORSTUA Olympiske Vinterleker i fint slått avtrykk 13.12.1951, på postkort med motiv Spange (!!!) og høyst uvanlig frankering, på vei til USA.	
5031Br	600	Samling maskinstempler med tekst på brevstykker og brev, mange av de sendt til England, pent oppsatt på ark med noteringer på engelsk. Inkl. sensurbrev, luftpostbrev, mer. Generelt god kval. (45 brev, 23 brevstykker).	
5032Br	600	Særstempler	
«129.2» (D/S JOTUNHEIM) på brev med NK 100, noe utydelig avtrykk. (gr. 6)		F5056Br	500
«303» (III) (D/S «Kristiansund» i rute ved Kr. sund). Firmakonvolutt til Kvande frankert med NK 57, sidev., entydig stpl. Logokonv. fra Nordmøre Trælastforening i Chr.sund, konv. mgl. del av ø/v hjørne, og en del av baksiden av konv.		Speider 1928. LANDSLEIREN ROMSDALEN 1928 / * 14 VII 28 (SL). 15 øre porto (nk 143) på postkort til Haugesund. Kortet med motiv: «Flyvefoto over Landspeider-leiren Aandalsnes. 1928» (K. Harstad nr.44). Svært uvanlig.	
			
5033	5046	5057Br	400
F5033o	1000	Speider 1932. LANDSLEIREN VED MANDAL 1932 / * 11 VII 32. 15 øre porto (nk 118, 141), postkort adressert til Bergen - omdressert til Gol st. Motiv «Flyvefoto. Speiderleiren Mandal 1932» (K.Harstad nr.1557).	
5034Br	250	F5058o	200
DAMPSKIBET BERGEN 1/5. Nær fullstemplet på NK 4. DAMPSKIBSBREV. Dampskibssag, fra det - Stavangerske Dampskibsselskab - sendt til Chr.sand S., datert Stavanger 26/2-02. Utsøkt kv. Uvanlig.		F5059Br	400
5035	600	Speider 1938. STRANDEBARMLEIREN 1938 / * 29 6 38 (TA). Rettvendt stempel på nk 218.	
FJORDENE B -9 1 24 (Danielsen nr. 11B-13) på 15-øres Brevkort med påtrykt reklame fra Smørfabrikken Ørnen. Mottakerstpl. BERGEN 1. Tur 11.1.24. Vanskelig stempel å finne. Her i flott kvalitet.		Speider 1948. N.S.P.F. LANDSLEIR - BORRE 1948 / * -8.7.48 (IIA). To Flotte avtrykk på 15 øres brevkort (BK 112) adressert til Stavanger. Ekke brukskort fra en av speiderne hjem til Mor!	
5036Br	500		
5037Br	1000	5060Br	300
HAMMERFEST-SKJERVØY POSTEKSP. 2/12-14 på bankobrev med nær perfekte lakksegl fra samme. Meget uvanlig og flott brev. HMRFSST A. HMBRG. NK 40 II, 20 øre blå uskravert stemplet 26.VI.85, på konvolutt med innhold skrevet om bord «DS Pallas» (Det Nordenfjeldske Dampskibsselskab) i den 8-daglige ruten Oslo - Vadsø (3-ruten) og sendt til BELGIA(!). Ankomststemplet «TIRLEMONT 30.6. 1885».		F5061Br	300
5038Br	500	Speider 1949. 4.WORLD ROVER MOOT / SKJÅK - NORGE - 1949 * -7.8.49 (IIA). Dekorativ konvolutt til England frankert med 6 forskjellige London-merker: nk 331-33, 335-37.	
5039Br	400	Speider 1952. SPEIDERLEIREN I TRONES-VERDAL / * -4.8.52. Postkort med 20 øre frankering (nk 392) til Kragerø. Kortet med flyfoto motiv «Norsk Speidergutt-Forbunds 9. Landsleir, Verdal 31.juli - 6.aug. 1952. Kv.2.	
5040Br	400	Øvrige stempler og samlinger	
5041Br	800	5062Br	1000
NORLANDS POSTEKSP. E 26/6-29 og etikett Nordland E. på uvanlig og fint bankobrev. Noe gjennomslag fra lakksegl. NORLANDS POSTEKSP. V 25/8-31 på fint og bra bankobrev. OFOTEN. KPH HELLANDSBERG, do sidestpl. (Nordland 8/38 til overgang poståpneri 10/44) + sidestpl. SA OFOTEN C -1 10 40 (Danielsen 8E-7), sendt til SVERIGE. Bak påsatt brun (30 mm bred) sensurremse DO-50 + rødt sensurstempel DO-3b (kjent brukt 31/7 til 7/11-1940 ifølge Lindewald). Bak påskrevet: 23.11-40 K.P., noe som nok angir datoen brevet nådde mottakeren. Flott sak.		5063Br	1000
5042Br	500	HULLSTEMPLER UTEN TVERRBJELKER - samling 21 forsendelser og et brevstykke med forskjellige stempler. Meget god stempelkvalitet.	
PAQUEBOT/SKIPSSTEMPLER på 3 brev sendt til USA. Brev stpl. SALTEN 14.5.47 og skipsstpl.»TRØTTA». Brev med stpl. NEW HEBIDES-PAQUEBOT 1951 og skipsstpl. M/S THOR - SANDEFJORD. Den beste stpl. DEN NORske AMERIKALINJE S/S STAVANGERFJORD m/linjestpl PAQUEBOT og uvanlig frankert med to norske og to amerikanske merker stemplet BERGEN BUREAU D:CHARGE. Bra lott.		5064o	1000
5043Br	150	Dobbelpiansje med pene stempler. Bl.a. 17 miniark, hvor enkelmerkene er prakt/lux stemplet.	
5044Br	400	5065o	750
SALTENS POSTEKSP.B. Følgobrev for pakke innlevert og avstemplet 8.V.19. Uvanlig på denne type forsendelse. TRONDHEIM-KIRKENES H 21/11-74 (Tiemer Nr. 34 - «8»). Uvanlig stempel med kort brukstid.		Dobbelpiansje med moderne frimerker i enheter. Enkelmerkene er prakt/lux. Bl.a. flere høyverdier og to komplette frimerkehefter.	

Obj.nr.		Utrop
x 5066o	PENT STEMPELET. 30+ innstikkskort med mest 1940/90-tallet stempler, fra leselig til prakt/lux. Mye bra, enn god del fra Rogaland.	600
5067o	12 klassiske merker med mest blekkryss, bl.a. lett på NK 13a, ene NK 14 med datoannullering. Noe var. (tagge)kvalitet på flere merker.	600
5068o	Fem A5-plansjer fulle av mest nyere merker, mest prakt/lux. Over 150 merker, mye pent.	500
5069Bs	Stempelsamling i tykk protokoll, alle på tett rundklippede klipp.	1
Hjemstedsfilateli Østfold		
x 5070Br	Lott NASJONAL SAMLING Østfold-relatert krigspost og krigsfangepost: Brevkort sendt fra krigsfange til Fredrikstad med «SENSURERT»-stempel. Brev stpl. FREDRIKSTAD 1944 sendt til Kretsfengselet i BERGEN. Postkort stpl. HALDEN 1941 med VIKTORIA NS-merkat. NS Hjelpeorganisasjonen brev stpl. SARPSBORG 1943. Følgebrev SARPSBORG 1944 med rødt stempel NASJONAL SAMLING RIKSPROPAGANDA LEDELSEN. STRAFFEPORTO på 4 brev/kort: underfrankert fransk kort til MOSS 18.V.23 påført 33 øre straffeporto. Brev stemplet MOSS 11.VIII.1899 sendt til SVERIGE (rifter ved åpning av brevet). Stemplet med «T» og påført med blå skrift «20 øre» i straffeporto. Brevkort stpl. Strømstad 1900 med 10 øre straffeporto. Kort sendt uten frimerke stpl. HALDEN 5.12.44 og påført 30 øre straffeporto ved ankomst FREDRIKSTAD.	500
5071Br		500
Akershus og Oslo		
5072Br	LANGSET 8.4.1879 (Ak/7). Konvolutt med NK 25 II, til San i Nordre Odalen. Meget vakker!	200
Oppland		
5073Br	ELTUN. Meget uvanlig, klart avtrykk SL 26.XII.14 på julekort med NK 98. Grad 8.	400
Buskerud		
5074Br	MJØNDALEN 8/9-30 på relativt tidlig luftpostbrev til Wien. Meget pent og bra brev. Med transitt- og ankomststempler.	350
Aust-Agder		
5075Br	ARENDALE 31.7.1872. Helbrev NK 18a til Fredrikshald. Oppkrevet «5» (sk) av mottaker fordi brevet har vært ansett som dobbeltvektig. Loddrett arkivbrekk.	200
5076Br	ØI I NEDENES. Omv. SL 23.XII.17 på flisetagget NK 99 på julekort, grad 8.	300
Vest-Agder		
x 5077	FLEKKEFJORD og omegn. Samling vel 100 enheter i album med hovedsakelig brev/brevkort fra/til steder i fylket. Eldre til nyere, bl.a. kort med NK 99 lux SIRNES, SL Fede og Feda, kph Sporkland, SL Netlandsneset, SL Ueland, m.m. Noe var. kvalitet, men ganske variert mht. poststeder.	750
Rogaland		
5078o	«116», håndskrevet nummer tilhørende HJELMELAND på NK 8. Svært sjeldent - grad 9.	300
5079o	EGERSUND. Stempler på NK 4 (blått stempel), NK 33, NK 123 og 155 II. Flotte stempler.	500
5080o	HAA. Sjeldent stempel på 3 skillingsmerker. NK 4 (grad 9), NK 8 m/3-rings «96». Grad 7 (rund tg. nede), NK 18 grad 8 (hj.brekk nede til v.)	400
5081o	HJELMELAND. NK 28, 43, 53 II, 54. Under enningsstempler i NK Postal II står det «ukjent, alltid håndskrevet». Dels flisetagget. Svært sjeldne stempler.	500
5082o	STAVANGER fullstemplet inkl. PRAKT på 5 gamle merker: NK 17Cx m/blindtagg opppe/nede, 20, 34, 39x, 47. (SK 1765 + stor merverdi for flotte stempler).	500
5083Br	TJELTE PAA JÆDEREN. Pene avtrykk på postkort, 8 pkt. Uvanlig stempel.	200
5084o	VIGSNÆS. Seks fullstemplede merker; NK 14a, 15b, 25, 38, 39x, 43. De to eldste i grad 6 og stolpemerken i grad 2.	500
5085o	Lott fire stk. fra HAUGESUND (type 1 og type 2 - grad 6 og 8) og STAVANGER på NK 2, 3, 4, 34. Nr. 282 = Stavanger (grad 1).	600
x 5086Br	Fem krigsbrev sendt UTEN SENSUR 1941/42. Alle med V-merker hvorav 2 remommandert. Stempler fra EGERSUND (3), SANDNES og STAVANGER. Bak mangler et brev bakklaff, et annet har lakksegl.	500
x 5087Br	Fire bedre brev sendt i perioden 1928/32. Spesielt brev HAUGE I DALANE frankert med 20-blokk NK 97. Ibsen serie NK 159-62 stemplet STAVANGER. De to siste er også stpl. Stavanger og frankert med hhv. portoprov. NK 165 og par 166 og siste med NK 148 Løve.	500
Sogn og Fjordane		
5088Br	KJENDALSBRÆ. Rettv., noe svake SL 1937 (?) på postkort med 145, til Belgia. Grad 8.	300
5089Br	UNDERDAL. Rettv. 1.6.1878 på portofritt omslag, som vanlig for dette sjeldne stpl. svartete avtrykk, grad 10!	700
Møre og Romsdal		
5090Br	RUSTENE t. 1. Den uvanligere type SL 20.XII.25 på julekort, grad 7.	300
5091o	SUNNMØRE (mest), godt parti 2010/20, stort sett lux Ørsta, Volda, Spjelkavik, Ålesund på moderne merker og serier. Et par enheter inkl. kpl. hefte julen 2020.	500
5092o	SUNNMØRE. Parti nyheter 2010-19 oppsatt med prakt/lux-stpl. fra en mindre utvalg postkontor i området. Tallrike høyverdier. Noen synes å være 1. dag.	500
5093Br	TAFJORD. To postkort med IIA 1908 og SL 1914, ca. prakt på merkene 75 og 98. Grad 7 og 5. Lett smuss/anm. på kortene.	300

Obj.nr.		Utrop
Sør-Trøndelag		
5094Br	FJELDVÆRØY. Bra SL-avtrykk 22.XII.10 på julekort, grad 7.	300
5095Br	SUNDVORD. SL 21.XII.23 på julekort, grad 7.	300
5096Br	Lott 3 krigsbrev stemplet TRONDHEIM 1941/42. Sendt UTEN SENSUR, alle frankert med V-MERKER. Det ene med 10-blokk, 4-blokk og par (deler av klaff bak mangler). De to andre sendt REK. med ILBUD EXPRES. Pene brev med variert frankering.	500
Nord-Trøndelag		
x 5097Br	HELL. Brev, postkort og frimerker mest pent stemplet HELL med noteringer på engelsk hvor det betyr noe annet. God kval.	500
x 5098Br	KARSTENØEN. Tre medtatte konv. med SL hhv. 1899, 1901 og 1915, som korresponderer med Postals type 1, 2 og 3 med grad 8, 9 og 6. Videre konv. 1926 med KARSTENØY, grad 5.	400
x 5099Br	SØRGJÆSLINGAN x7, BORGUND I NAMDALEN x4, VALØEN/VALØYA I NAMDALEN x3 (to ulike) og KVALØY I NAMDALEN x3. I alt 17 konv. 1910/30-tallet med disse grad 5 eller 6-poststedene, konv. i riktig så ujevn kvalitet.	500
Nordland		
5100o	ALSTAHAUG. NK 4, 8, 20, 30. Alle vakkert rettvendte, god merkekvalitet. Pen lott!	700
5101o	BODØ. 30 eldre frimerker. Alle pent stemplet, bl.a. prakt på 18a, 23, 43, 47. Også vakre 26, 44, men disse med små taggefeil. Meget pen lott!	1000
5102o/BS	BRØNNØYSUND. Lott med 30-talls forsendelser tilbake til flere Br Brønnøy. Videre en del merker og klipp med div. stempler dels prakt, noen få enheter Toftsundet, NK 396 med del av antatt Lundheim KPH, fil. konv. I22 Skille 1975, samt to klipp Grytåga med I22 1962 og seinere kph.	500
5103o	BRØNØ. 17 eldre frimerker, bl.a. 4, 10, 11, 40. Noen små anmerkninger, men mest god kvalitet.	500
5104Br	FIPLINGKROKEN. Meget uvanlig verdipakke-forsendelse med TA 9.12.57 til Beiam. Noe fuktpåvirket, likefullt attraktivt objekt. Grad 6, I22 Tvervik bak.	300
5105Br	HATFJELDDALEN 19.3.1897. Portofri sak, Folkeskole Beretning for årene 1891-95. Baksiden stemplet Christianssand S 26.III.97.	250
5106o	KABELVÅG. 31 eldre frimerker, alle pent fullstemplet. Bl.a. prakt på 28, 43, 53 II og 104, et par taggeanmerkninger. Pen lott!	800
5107o	KABELVÅG. NK 45/77. 8 frimerker i perioden, alle pent stemplet. Bl.a. 45 og 69.	500
5108Bs	KLOVIMOEN - KPH/7 pkt. sidest. SL Fellingfors 1940.	300
5109o	LURØ. NK 4, 8, 18, TJ 4. Alle vakkert fullstemplet. Førstnevnte grad 8. 18 prakt og grad 6. Meget pen lott!	600
5110o	SANDNESSJØEN/SANDNESØEN. 20 eldre frimerker, alle pent fullstemplet, bl.a. på 4, 8, 20, 29.	600
5111Br	STRENDENE, SVENNINGDAL. Meget pent bruksbrev med firmalogo og SA Strendene 24-7-39, grad 7. Medfølger do. brev SVENNINGDAL TA 27.7.55, gr. 5.	300
5112o	SVOLVÆR. 20 eldre frimerker, alle pent stemplet. Bl.a. prakt på 50 og 102a. Pen lott!	600
5113Br	TÅVÆR, SUNDSVOLL i HELGELAND. Gode bruksbrev hhv. SL 27.XI.39 og TA 14.12.53, grad 7 og 6.	400
5114o	71 forskjellige ennings-stempler på røde stolpemerker. Bl.a. ANKENÆS, BINDALEN, HEMNÆS, NUSFJORD og OFOTEN. Meget pen lott!	1500
5115o	115 eldre frimerker med stempler fra fylket. Noen anmerkninger, men mye i normal kvalitet. Bl.a. NORDMELE, LONDKAN og STORBØRJA. Meget pen lott.	1000
5116o	Ca 110 røde merker med stempler fra fylket. Noen anmerkninger. Bl.a. flere pene RØST, GILDESKAAL og LØDINGEN.	800
Troms		
5117o	«312» (Tromsø). NK 5 i 3-stripe med tre nummerstempel, grad 3. Også NK 4 med samme nr.stpl.	500



F5118o	«312» (Tromsø, grad 3), på NK 1 og Oscar NK 3-5. Fire pene.	1000
5119Br	HALVARDØEN I SENJEN. SL 20.III.12 på postkort, grad 8.	375
5120o	IBESTAD. Fem fullstemplede merker; NK 14, 16 Ila, 18b, 27, 53 Ila. Grad 4.	500
5121o	MAALSELVEN. 5 pent fullstemplede merker på NK 4, 8 IIb, 14x, 27, 38xx. Sjeldenhetsgrad hhv. 8, 7, 7 og 6 (de 2 siste posthornmerkene).	750
5122o	TROMSØ. Fem sk posthorn, påskrevet med blyant bak NK 19 IA, 17 Ax, 18b, 20, 21 (SK 4030 med forbehold). De to siste pent fullstemplet.	750
5123o	TROMSØ. NK 23, 26, 27, 31 prakt/lux/fullstemplet, fire pene merker.	600
5124o	TROMSØ. NK 2-5 pent rundstemplet TROMSØ (grad 3).	600
Finnmark		
5125o	GJÆSVÆR (Nordkapp). Tre fullstemplede merker på NK 4, 8 Ila og 14. Sjeldenhetsgrad 7.	500
5126o	HAMMERFEST, VARDØ. NK 4 i dyp blå farge LUX 15.9.1859 og NK 5 med krystallklart praktstempel .10.1859. To flotte.	500
5127o	HAMMERFEST. Stempler på NK 4, 8, 12, 14, 15b. Pene eksemplarer.	600

Obj.nr.		Utrop
5128o	HAVØSUND fullstempler på skillingsmerkene NK 4 nær LUX (grad 7), 8 (grad 7), 18 (grad 6). Pene, sjeldne stempler.	500
5129o	KOMAGFJORD. NK 18 rettvendt, nær lux 9.6.1877 (grad 3). Også NK 18 med håndskreven sted og dato KOMAGFJORD 9/9-74 (grad 6).	400
F5130o	LEBESBY. Flotte, sjeldne stempler (Kinnarodden lengst nord på Nordkinnhalvøya, nært Gamvik kommune): NK 8 (grad 7), 25 I, 40 IIb, 53 IIId, 54, 77. Fire i stenskrift = grad 6.	750
5131o	VARDØ. Stempler på 4 skillingsmerker; NK 4 (grad 4), 8 IIa, 16 IIa, 18.	500
5132o	Lott 6 forskjellige stempler: NK 4 «185» = LOPPEN, 8 IIb VADSØ, NK 9, 14 og 15b HAMMERFEST, NK 18 Bx KOMAGFJORD. Bedre stempler på skillingsmerker.	750
5133o	Lott 3 pene skillingsmerker i PRAKT/LUX: NK 4 Oscar i dyp blå farge med blått stempel HAMMERFEST 24.2.1859, NK 5 VADSØ 23.10.1862, NK 8 Ib HAMMERFEST 28.3.1865.	500
5134o	Lott 6 skillingsmerker: NK 4 Hammerfest og Vadsø, NK 8 IIa Vadsø og Øst Finnmarks Dpsk, NK 14 Vadsø, NK 18b Loppen (tg.anm.).	500
5135o	Håndskrevne stedsnavn på to merker: NK 18 KOMAGFJORD 30/6-72 på klipp, grad 6 (Quænnangen). Nøyaktig dette merke er avbildet i NK Postal II på side 59. Også NK 25 håndskrevet NÆSSEBY (Grad 9). To sjeldne stempler.	500
5136o	Stempler på NK 4 HAMMERFEST 20.2.1861 (grad 3), NK 4 med «100» = HAMMERFEST (grad 2), NK 73 NORDRE HONNINGSVÅG lux 12.VI.09. Tre flotte merker.	500
5137o	Lott sjeldne 1-rings: NK 4c KJELVIG (grad 9), 8 IIb KJELVIG (grad 7), 18b LEBESBY (grad 7), 27 LOPPEN (grad 6). Alle med tg.anm. + tynnet NK 27.	400
<h3>Regionale lotter</h3>		
5138Br	INNLANDET. Lott NASJONAL SAMLING brev/dokumenter: NS Hjelpeorganisasjon for Hedmark og Oppland, NS brevpapir fra Hamar Lag, 5 stk. NS-brev: NS fra Glomdalen Krets med reisende jernbanestpl. HAMAR-RØROS, NS Ungdomsfylking rek. Lillehammer med nær lux stpl., HAMAR-brev sendt til TYSKLAND og NS Furnes Lag brev stpl. BRUMUNDDAL 1942.	500
<h2>Norge - samlinger, partier og massevare</h2>		
<h3>Massevare</h3>		
5139o	14 x 95. Satt opp på albumark. Alle kvaliteter. Noen fullstempler. (ca 9000)	1000
5140o	18 x 132. Satt opp på fire albumark sortert på årstall for stempeling. Finnes alle nyanser og en side med avstempeling 1872. Alle kvaliteter og flere fullstempler. (13200 +++)	2000
5141o	22 x 70. Mange i enheter. Inkludert fireblokk. Litt blandet kvalitet. (5600 +++)	800
5142o	24 x 39 (ett 35 med feil). Nyanser og et par av de bedre. Litt blandet kvalitet.	1500
5143o	24 x 90. Blandet kvalitet. Flere bedre nyanser og mange plate III. (over 15000)	2000
5144o/*	25/77. Drøyt 100 10 øre posthorn på tre albumblader. Mest stolpe. Bl.a. noen ubrukt og noen fullstempler.	1000
5145o	26 x 55. Studielott med alle kvaliteter fra god normalqual., til vrak, mange med noteringer bak av Kvistedal.	600
5146o	27 x 27, 30 x 63. (Ca. 9000)	1200
5147o	32 x 47, 33 x 33. Hefte med til sammen 80 stk. Oscar i stort sett rundstemplet kvalitet. Noen anmerkninger og noen fullstempler. (ca. 16000)	2000
5148o	35. 20 stk i stort sett god rundstemplet kvalitet. (13000)	2500
5149o	39 x 4, 40 x 25, 41 x 2, 46 x 18. Meget blandet kvalitet. Bra på nyanser på 40. Observert minst en 40 lb. (Over 10000)	1500
5150o	50 x 100. (SK minst 6500)	1000
5151o	51 x 85. (Over 7000)	1000
5152o	52 x 120. Nyanser. Observert mange fra de to første platene, og flere par. Blandet kvalitet.	800
5153o	52 x 200. Nyanser. Observert mange par. Blandet kvalitet.	1200
5154o	54 x 115. Bra variasjon på plater og nyanser. Blandet kvalitet.	600
5155o	56 x 33, 60 x 5, 66 x 54, 75 x 10. Kvaliteten ser bra ut og inneholder en rekke fullstempler. (9000 +++)	2000
5156o	61. Ca. 180 stk. på plansjer. Inneholder både type 1 og 2. Kvaliteten ser meget bra ut.	700
5157o	64 x 16, 70 x 24, 71 x 14, 72 x 8. Kvaliteten ser bra ut. (ca. 13500)	2000
5158o	81. 178 stk på dobbelplansje. Kvaliteten ser bra ut. (ca 5800)	800

Obj.nr.		Utrop
5159o	88 x20, 92 x34. Alt i meget god rundstemplet kvalitet. Mange 92 fargefriske, flere par og en fireblokk (ett merke med rundt hjørne). (ca. 4400 ++)	800
x5160o	Kjempeparti velsortert i poser i fire banankasser. Ves. 1910-tallet til helt moderne(ca. 2017/18 (+ noen få eldre i var. kvalitet). Kolossalt med merker, og også antall ulike - fra storsamlers arbeid med vasking, sortering osv. i mange, mange år. Er i prinsippet ikke plukket for stempler.	5000
x5161**/*	UBRUKTE MERKER NK 130/872. Verdfullt lager på innstikkisider, inkl. flere bedre serier i mengder. Lotten blir generelt ** en gang på 1940-tallet. Kun noen småfeil her eller der, dubletter. Veldig høy total katalogverdi.	2500
x5162o	Eske med innpå 6.4 kilo bunter storformat. Både jub.merker, bruksmerker krone, heftemerker m.m. Mange, mange, mange titusener av merker, sirlig privatpakket, med merker til nærmere år 2000.	1500
x5163o	Titusenis av merker sortert på NK-nummer i sikkert over 1000 mindre plastlommer i full bananeske. Nitidig sorteringsarbeid av halvgamle og nyere merker, skal i prinsippet ikke være plukket for fine stempler.	1500
5164o	Eske 29x29x29 cm full av ymse konv. og perg.poser med sorterte dubletter i stort antall. Stammer fra lageret etter tidl. Oslo-handler, og er stort sett ikke gjennomgått av dagens selger - tidligere historikk kjennes ikke. Dom. av 1930-/50-tallet.	1250
x5165o	Innpå fem kilo bunter av mest nyere småformat, privatpakket i nyere tid. Stempler?	1000
x5166o	BUNTER. Mest bruksmerker med mer, inkl. noen høyverdier helt opptil 2017. Visst vi regner 100/bunt og ganger det med ca. 750 bunter = 75.000 frimerker.	750
5167o	Liten sigaretteske med stort sett øremerker. Bunter og løse merker. Observert noen stolpe og bunt med 1 øre porto.	500
5168o	POSTHORN. 4250 merker i pergampynposer.	500
5169o	Stor eske med vel 7 kilo brutto, inneholdende flere titusener med vaskede merker. Observert en god del bedre merker. Innholdet er langt over gjennomsnittet for slike lotter. Her er muligheter, også for stempler, papirtyper m.m. GI BUD!	1
<h3>Kilovare</h3>		
5170	Seks kilo postpakket, ikke åpnet, merket 1982.	1200
5171	STRAFFEPORTO KLIPP 2005. 4 kilo brutto med den siste kilovare med straffeporto. Alt er håndstemplet og ikke gjennomgått.	1000
5172	Tre stk. postforseglet. Ikke åpnet, 1981 og to fra 1985.	1000
5173	3 kilo postpakket, ikke åpnet, merket 99. Mulig fra 1999, men kan også være fra midten av 80-årene.	750
5174	Tre kilo postpakket, ikke åpnet, mulig fra 1986.	750
5175	Vel 6 kilo netto med norsk frimerkeklipp. Muligheter for stempler, papirtyper m.m.	600
5176	Ca. 4.5 kilo klipp 1950- og 60-tallet, overveiende stempler fra Møre & Romsdal, noe tjeneste inngår. Brevklipp fra stor, statlig etat, framtrer genuint.	600
5177	Ca. 5 kilo nyere materiale med vekt på 2000-tallet. Genuin, anbefales.	500
5178	Postforseglet 1977.	500
5179	KLIPP ca. 3,5 kilo netto med nyere klipp. Muligheter å finne en del pent fra de senere årene.	400
5180	LUX KLIPP. Genuin lott med brutto 1 kilo tettklippet vare. Mange blåmerker og stempelmuligheter. Kun rundstempledde merker. REALISASJON!	1
<h3>Engros</h3>		
5181**	77 Ilx. Vakkert, postfrisk firestripe med del av marg til venstre. (1600 +++)	600
5182**	88y. Brettet helark, noen løse i brettet. (25500)	7500
5183**	92b. Ubrettet helark, skjev mot høyre (11500)	3500
5184**	120. Postfrisk 15-blokk med god tagging og sentring. (6750 +++)	2500
5185**	132. Postfrisk 20-blokk med meget god lim, tagging og sentring. (som prakt 5400)	1200
5186**	134. Postfrisk 20-blokk med god tagging og sentring. (6200 som prakt)	1400
5187**	137,140. 10-blokk og 20-blokk i god postfrisk kvalitet. 10-øren regnet som prakt. (4300)	1200
5188**	139. Postfrisk 20-blokk med full hjørnemarginal. Uvanlig god merkekvalitet med prima tagging og sentring. (som prakt 7000)	2500
5189**	156. Postfrisk 15-blokk med full hjørnemarginal. Uvanlig god tagging og sentring. Vakkert objekt! (som prakt 1800 ++)	600
5190**	158. Helark, ubrettet. (6000)	1800
5191**	160 x10, 161 x15, 162 x10. Alle i enheter og postfriske. To stk. 20 øre med limbøy. 30-øren regnet som prima. (3750)	900
5192**	170. Portoprovisorie 100 øre oransjegul i postfrisk halark á 100 stk (SK 6500). Ikke hensyntatt er at noen merker har god sentring og kan vurderes til prakt pris.	2000
5193**	171. Portoprovisorie 200 øre blålig fiolett i postfrisk halark á 100 stk (SK 7000). Ikke hensyntatt er at noen merker har god sentring og kan vurderes til prakt.	2500
5194**	181-83. Nordkapp I i postfriske ubrettede helark á 50 stk (SK 78500). I tillegg kan noen merker vurderes til prakt pga. god sentring.	25000
5195**	185. Postfrisk seksblokk med god tagging og sentring. (1700 +++)	600
5196**	185-88. Bjørnstjerne Bjørnson 100 år. Komplet serie i postfriske ubrettede helark á 100 stk (SK 36000+). En del merker har merverdi som prakt pga. god sentring, som ikke er medregnet her.	12000
5197**	209. Løve III, 40 øre i postfrisk ubrettet helark á 100 stk (SK 9000).	2500
5198**	211. Løve III, 60 øre i postfrisk ubrettet helark á 100 stk. (SK 7000).	2000

Obj.nr.	Utrop
x 5260**	17500
5261o	10000
5262o	10000
5263o	9000
5264**	8000
x 5265**	7500
x 5266**/*	7500
5267**	7000
5268o	6000
5269**/*	6000
x 5270o	5000
x 5271o**/*	5000
x 5272o**/*	5000
x 5273**/*	5000

Obj.nr.	Utrop
F 5274o	5000
5275o**/*	5000
x 5276**	5000
5277**	5000
5278**/*	5000
x 5279**/*	5000
x 5280**/*	4500
x 5281**/*	4000
5282**	4000
x 5283o**/*	4000
5284**/*	4000
5285o**/*	4000
x 5286o**/*	4000
x 5287**	4000

Obj.nr.	Utropp	Obj.nr.	Utropp
x 5288**/	4000	5312**/	2600
5289**/	4000		
5290**/	4000	5313o	2500
5291o**/	3800	x 5314	2500
x 5292**	3750		
5293o	3500	x 5315o	2500
5294**/ (*)	3500	x 5316**	2500
x 5295**	3500	x 5317**/ (*)	2500
5296**/	3500	5318o	2500
5297**/	3500	5319o	2500
5298**/	3200	5320**/	2500
5299o	3000	x 5321**	2500
x 5300o	3000	5322o**/	2500
5301o	3000	x 5323o**	2500
5302o	3000	5324**/	2400
5303	3000	5325**	2000
x 5305**/	3000	x 5326o	2000
5306**/	3000	5327o	2000
x 5307**	3000	5328**	2000
5308o	3000	5329	2000
x 5309**	2850		
5310o**	2750		
x 5311**	2750		

Obj.nr.	Utrop	Obj.nr.	Utrop
5330o/**/	2000	x 5350**/	1500
5331o	2000	x 5351o/**/	1500
x 5332**	2000	5352o	1500
x 5333o	2000	5353o/**/	1500
x 5334**	2000	F5354**	1500
x 5335o/**/	2000	x 5355o	1500
x 5336o/*	2000	5356**	1500
x 5337o	2000	5357o/**/	1500
5338**/	1800	5358o	1500
x 5339o/**/	1750	5359o	1500
x 5340o	1750	x 5360o	1500
		x 5361	1500
		5362**	1400
		5363**	1400
		x 5364o/**/	1400
		x 5365**	1250
		5366o/**/	1250
		x 5367**	1200
		x 5368o	1200
		x 5369o/**/	1200
		5370o	1200
		x 5371**/	1000
		x 5372o/*	1000
		x 5373o/**/	1000
F5341**/	1750		
5342**/	1750		
5343**	1700		
5344**/	1700		
5345**/	1700		
5346**/	1700		
5347**	1700		
x 5348o/**/	1600		
x 5349o	1500		



Ex. 5341

F5341**/	1750	Samling ustpl. til 1979, rimelig komplett fra 1940 (uten 272), der alt etter 1945 virker **. Før dette mer og mer * bakover i tid, inkl. alle de før 1940 på ene fotoplansjen.
5342**/	1750	Samling til 1975 i Leuchtturm-album med lommer. Noen få merker før 1920, videre mangler 9 hovednumre i perioden. Stikkprøver viser noen få med hengselsrest, blant annet Nordkapp I og Legionen.
5343**	1700	Samling i LT SF-album 1980-2006, rimelig komplett etter hovednummer (et par undertyper mangler), overveiende prima ** (sett et par stpl. merker).
5344**/	1700	Samling til 1969 i Lindner-album. Starter med NK 126, videre mangler kun 6 merker av hovednumrene. Løve I har hengselsrest, videre har noen få merker kvalitetsanmerkninger.
5345**/	1700	Samling til 1978 i Schaubek-album med lommer. Starter med NK 96, noen mangler fram til 1931, deretter mangler kun 272 og tre andre merker av hovednumrene. Der forekommer enkelte hengslete merker i den første delen.
5346**/	1700	Samling til 1978 i eldre Leuchtturm-album med lommer. Starter med NK 96, noen mangler fram til 1931, deretter mangler kun 272 og tre andre merker av hovednumrene. Der forekommer noen hengslete merker i den første delen. Også litt tjenestemerker.
5347**	1700	Samling 1980 til 2006 i Leuchtturm SF-album m/kassett. Pål. ca. 5.150,-.
x 5348o/**/	1600	Samling til 1979 i LT SF-album. Godt med merker, men noe var. kvalitet spesielt skillingene (ca. 20 stk.). Overveiende stpl. merker, dels noen småpene Kra./Oslo, ellers på det jevne.
x 5349o	1500	Samling med mange merker i LT-album, fra skamklipt NK 1 til år 1998 inkl. TM/PM. I eldre del meget bl. kvalitet og noe feilinnsett - toppene mangler hele veien. Normalkvalitet på det meste fra NK 96 og videre. Albumet med privatinnsatte lommer, men defekt låsemekanisme.

Obj.nr.	Utrof	Obj.nr.	Utrof
x 5374o/**	1000	5402o	800
Samling med noe stpl., mest ustpl. med * og ** i blanding til 1979. Fylgidig uten toppene fra 1925, men bl.a. mange diktere og kroneverdier, m.m. er ofte *, tom. TM 136 er *. Nansen I, Radium og Nordkapp IV er **. Før 1910 svært lite, noen få, spredte stolpemerker.		73/95. To albumblader med stort sett Antikva-merker i god kvalitet. Noe ekstra materiale.	
5375	1000	5403o/** Br	750
Posthorn stolpeskrift. Større parti i eske delvis på plansjer, samlet av dansk samler til senere sortering.		Lite parti med 14 usolgte onlineobjekter, hovedsaklig tilknytt Nordkapp I-II-utgavene, eller hjemsted Vestland - mest Sogn. Stort sett «enkeltobjekter». Opprinnelig utrop: ca. 2550.-.	
5376o	1000	x 5404o	750
Norske merker rundstemplede i større mengde, mange LUX/prakt, delvis sortert i esker og i innstikkbøker, bør ses.		Dublettparti med én side div. skillinger i blandet kvalitet, samt en del fra ca. Antikva til rundt 1940 med mange blåmerker/diktere, noen fullstpl. etc.	
5377o	1000	x 5405**	750
Merker rundstemplede i større mengder, mange LUX/prakt, delvis sortert etter fylke og oppsatt på plansjer, mange merker - bør ses.		Duplisert parti NK 845/1627, med merker og enheter. Mest merker og store enheter til 1986, så tomt før 2002 - hvorefter det er enkeltmerker og par på fem sider. I sistnevnte periode frankeringsverdi ca. 1800.-. Oppg. HK ca. 7500.-.	
x 5378Br	1000	x 5406o/Bs	750
Parti med produkter i åtte bra Vario-type album med postens utstillingskort og postkort, mange særstpl. med tydelig fokus på Sunnmøre, en del fil. konvolutter med stpl. fra noen utvalgte postkontor Sunnmøre inkl. Stranda (da ofte prakt/lux på merket), og mye annet. Det meste etter år 2000, og til sammen en betydelig kostpris. Videre 4-5 permer/album med andre, nyere temasamlinger.		Samling PAPIRTYPER 595/1690, oppsatt på innpå 30 sider i innstikkbok, sirlig sortert etter angitte under typer. Vi har ikke sjans til å kontrollere dette, men stammer fra samme boet med andre, relaterte spesialsamlinger. Underveis noe var. stempekkvalitet, før det i nyere tid kommer inn en del prakt/lux Sunnmøre!	
x 5379o/**	1000	x 5407o	750
Samling papirtyper NK 595/1180 i innstikkbok. Oppsett med alle papirtyper angitt iht. NK, både stpl. og **. Mange stempel i prima/prakt/luxkvalitet. Oppsatt enn 1166x2, men denne og andre er ikke kontrollert - stammer fra storsamler som synes å ha hatt eminent kompetanse på dette.		Duplisert samling PAR fra NK 57 og 89 til år 2013. Spredt besatt mht. NK-nummer, men dels også høyverdier og blå duplisert. Parti fra ca. 1964-90 uten merker, mens 1999 til litt etter 2000 er bra besatt. Noen prakt/lux i det nyere, men jevnt over bra, lettspl. kvalitet. Medfølger en 32-siders bok med tilsv. materiale fireblokker.	
5380o	1000	x 5408o	700
ROTEKASSE. 6 innstikkbøker med bl.a. noen skillingsmerker, en del pergaminposer med eldre Norge, utvalgshefter og ca. 200 konv./kort (gamle og nyere). Total 10 kg.		Dubletter fra NK 114 (+ pose NK 22) til moderne, men vekt på 1960/80-tallet herav en del blåmerker. Ser ingen sjeldenheter, men genuint parti som bør ha stpl.potensialer.	
x 5381**	1000	5409o/**	700
Samling postfrisk i DAVO-album til 2001. Vi nevner 3 postfriske skill. merker, NK 10, 12, 17 (SK alene 1275). Ellers tynt besatt frem til 1976, deretter tidvis mer fylgidig. De senere år kan det påregnes en del PORTO-verdier.		MINIARK i var. antall fra 1972 til moderne, mest før 1995, på noen Varioplansjer. I alt ca. 140 stk., hele veien blandet stpl. og ** - de nyeste dog ves. stpl. (og langt færre av hver utgave).	
x 5382o	1000	5410o	700
Dublettware NK 114/997. Betydelig antall dubletter oppsatt slavisk i seks innstikkbøker, noenlunde kronologisk. Ingen sjeldenheter, men mye blått hele veien - dog generelt få merker før 1943. Noen fullstpl./pene nderveis, og helt ok parti dette. I tillegg en sjuende bok med mer rot, fra posthorn til nyere.		x 5411o	700
5383o	1000	5412o	700
Dublettbok fra bo, dekker perioden NK 110-13 og 155/864 i tykk innstikkbok. Mangler de mellomgode og bra, men ellers mye blått, spesielt etter 1955 og videre. Dels bugnende sider med rengjøring, mest rundstpl. materiale. Ikke sjekket for stempler, men tilsynelatende med potensiale!		1/12. Albumark med 27 skillingsmerker i blandet kvalitet. Bl.a. nr 1 med en innklippet marg og to pene par av 12.	
x 5384o/**	1000	x 5413o	650
Godt parti med merker, miniark og hefter ca. 2005-19, som fylgidig del av abonnementslevering. Dels duplisert på mange miniark osv. Mye av det stpl. i prakt/lux 1. dag OSLO. Fint materiale.		Samling fireblokker fra rundt år 1970 til rundt 70 kr posthorn, ca. 330/340 ulike NK-nummer. I tillegg dubletter inkl. mange angitte papirtyper, andre type enheter inkl. firestriper, samt at det fine noen prakt/lux i nyere del. Mange høyverdier.	
5385o/*	1000	5414**	650
Liten samling på to små plansjer pluss to brev. Mange skillinger, men meget svingende kvalitet.		Samling i LT-album 1974-91, rimelig komplett etter hovednummer (et par ekstra ting innsatt), overveidende prima **.	
5386o/**	1000	x 5415o/***	600
Oppryningslott. Postfrisk lagerparti i innstikkbok. Noe rotete oppsatt. Moderne merker. Dessuten bok med stemplede massevarer og litt Finland.		Mellomstor roteeske med basissamling i Davo, 1000-vis av merker i poser, noen få innstikkbøker, serier, dubletter, m.m. Også jub. samling Trondheim 1997.	
5387o/***	1000	5416o/**/ Br	600
Samling 1940- til 80-tallet mest i tre bind fra Norsk Verdi. Albumark ganske i hytt og pine, men vi ser noen mellomgode merker og serier i perioden (+ 110-13), og tils. fylgidig i flere, lengre perioder. Haakon og Olav småformat er ikke med, dog er både 352 og 472 på plass. God merkekvalitet.		Noen sider med ustpl. merker inkl. mange tjeneste og noen NK 300-01 i to bøker, noen miniark ** med bøyg, og betydelig antall forsendinger til samler (mye C5 og C4) med noe ok frankering, mest egnet for vasking. Ryddelott fra bo.	
5388**	1000	x 5417o	600
Komplett samling 1945 til 1988 pent montert i 2 album. Et par billige merker med anmerking.		Dublettparti mest 1910-85 i én tykkere bok og én vanlig med TM. Sitter en del fullstpl., dels prakt, ofte FOLDEREID i moderne del. Noe materiale før 1910 inkl. et par halvbra, men oppleves som meget tynt besatt. Genuint parti.	
x 5389**	1000	x 5418**	600
Samling 1979-2001, pent, kronologisk oppsatt i innstikkbok med tallrike papir-/undertyper notert. Grovt regnet på. 2850.-.		14 sider ustpl. merker, ves. ** halvgamle til mest 1980-tallet, to sider eldre/halvgamle er * (inkl. ett av eks.bildene). 1980-tallet har pål. borti 1600.-.	
x 5390**	1000	x 5419o	600
Samling 2008-15, nær komplett iht fortrykk i LT SF-album. Permens låsemekanisme er defekt og påvirker permene.		Dublettparti medio 1960-tallet, der alt av papirtyper er bestemt. Enkelte bruksmerker i antall, men ryddig og grundig studie som grunnlag for dette. Mye rundstpl.	
5391**	900	x 5420o/**/ Br	600
213/1153. Postfrisk samling fra 1937 til 1992 i tykk innstikkbok. Spredt belagt til 1960, deretter nær komplett. Mangler alle dyrer, men det finnes noen krigsmerker. (SK før 1979 ca 5000, etter pålydende ca 1200)		Rotelott i mindre eske fra stort bo: én del miniark ** før 1995 duplisert, flere konv. med godt klipp moderne tid (dels sortert på på), poser med merker inkl. **, noen fdc, produkter, m.m.	
5392**	900	5421o/***	600
48-siders bok med uryddig dublettware enkeltmerker og små enheter fra ca. 1940 til 1980. Noe spredte besatt til 60-tallet, seinere materialrikt.		1050/1738. Blandet stemplet og postfrisk samling 1988 til 2009 i prima Leuchtturm-album med lommer. Tynt de siste år. Fylgidig tjeneste blandet stemplet/ubrukt. 11 billige porto. Postfriske delen regnet til pålydende ca. 450.	
5393o	900	x 5422o	600
185/330. Syv albumblader med frimerker i perioden. Mangler stort sett 272 på komplett. Stort sett god kvalitet og flere med årstall. (over 5000)		Tre vanlige, fulle innstikkbøker med halvgammel og nyere vare i et salig rot med kun billige merker. Dog en del fokus på fullstpl., dels prakt, bl.a. på alminnelige tjenestemerker 1960-tallet og en del annet. Duplisert vare hele veien, uten tegn til rødt tråd.	
5394**	900	5423o/**	550
Samling 1961 til 1989 i Safe Dual-album m/kassett. Flere av arkene lett fuktskadd, ikke frimerkene.		Ni dobbeltplansjer med en god del moderne 1.dagsstpl. fireblokker med mange høyverdier. Samt en del annet, mest nyere materiale samlet både med enheter og noe ** i blant - tilbake til ca. 1960.	
x 5395o/**	800	x 5424o/*	500
32-siders blokkalbum med overv. ** fireblokker fra 1940-tallet til nyere. Vi har grovvurdert materiale fra ca. 1975 til pålydende ca. 2050.-, men det er mye materiale for dette med en viss kat.verdi - bl.a. 407-09, m.m. God kvalitet, men kaotisk innsatt, og noen få stpl. enheter innimellom.		Samling 1910-81 i Davo-album med mange merker, mest stpl. De mellomgode ofte *.	
5396**	800	x 5425o/**	500
225/635. Perm med postfriske fireblokker fra 1939 til 1969. Et par stemplet. Ujevnt belagt. Noen mellomgode finnes som Nansen II, Blomst og bruksmerker 1962. (over 8000)		649/960. Samling i DAVO-album med lommer. Nesten kpl. i perioden med hovedsakelig stemplede merker til ca. 1981, nesten kun ** deretter. Litt blandet kval.	
5397o	800	x 5426	500
25/55. Tre albumblader med 50 stolpemerker i meget god kvalitet. Mest 20 mm, bl.a. 45 I, 51 I og flere mellomgode av 54.		LITTERATUR. Ti nye håndbøker, innbundne. Omfatter brunrøde bind Knudsen I, II, III og VII. samt blå bind Centraltrykkeriet II, V, VI, VII, VIII og X.	
5398o	800	5427o	500
56/113. 47 frimerker i perioden på to albumark. Stort sett meget god kvalitet med noen fullstempler. Bl.a. komplett 56-84. Flere med stående vannmerke. Bl.a. 64, men den har noen litt slitte tagger. (5500 ****)		12/20. Albumark med 18 skillingsmerker. Medfølger et ark med noen billige frimerker. (ca 4000)	
5399o	800	5428o/**	500
96/1033. Restsamling fra 1909 til 1987 i prima Leuchtturm-album med lommer. Blandet ubrukt og stemplet. Etter 1960 er det mye postfrisk. Mangler alle de dyrer, men finnes en del mellomgode i krigsperioden. Ikke tjeneste/porto. Pålydende etter 1978 regnet til ca 600.		Samling MINNEBLOKKER i DAVO Norgesalbum med fortrykksark for blokkene. Komplette parallele samlinger fra MB1 til MB 24. Mest postfrisk, men noen stemplet (SK kr 4230 kun for de offisielle). I tillegg en del uoffisielle minneblokker, suvenirblokker. Undset/ Bjørnson-blokken x 2 m.m. Totalt 39 minneblokker + specimen-serie og album. Lavt utrop.	
5400o	800	5429o/**/ Br	500
Innstikkbok med noen hundre frimerker. Litt rotete oppsatt. Bl.a. noen hundre frimerker med fullstempler, samt ca. 110 10 øre stolpe, hvor de fleste fra 20 mm-utgaven.		PERSONLIGE FRIMERKER. Ca. 50 merker, et par enheter og ca. 25 forsendinger med ymse utgaver. Både noen med grunnmotiver, og en rekke «personlige» bilder og tema.	
5401**	800		
Komplett samling 1961 til 1995 etter hovednummer i to Safe Dual-album.			

Obj.nr.	Utrop	Obj.nr.	Utrop
5430o	RESTPARTI mange løsmerker, men også med mange lux/prakt-stempler.	x 5441	Fint parti med følgebrev 1940-tallet, ves. med løve- eller kroneverdier, ca. 150 stk. Rimelig godt geografisk spredning, bl.a. en del Nord-Norge og Telemark. En del mindre steder sett.
x 5431Br/Bs	Ringperm full av mest nyere forsendelser med portostpl. og -etiketter. En mindre andel på fors. fra utlandet. Mye ulikt for spesialsamlere.	500	600
5432o	73-84. Plansje med dubletter i perioden. Bl.a. noen med stående vannmerke og 84 x11. Finnes også ca. 25 stk. 57. Kvaliteten ser bra ut med noen fullstempler.	x 5442	EKLEKTISK BREVSAMLING. Interessant samling pent oppsatt på ark, inkl. noen 1890-tallet brev med innhold, portostemplet brev, rek. brev/ekspress, portofritt, særstemplet, julemerker/Cinderella. Litt blandet kval., en del har fotokopier av baksiden montert på arket. (60+ enheter)
x 5433o	Halvgode merker på 2 plansjer. Blandet kval. (Oppgitt 7000+).	500	600
Brevlotter			
x 5434	Perm med litt over 100 mest brev fra tidlig 1940-tallet og fremover, ca. 15 rek.brev, en del oppfrankerte aerogram sendt til fjerne Østen og litt annet. Interessant parti, generelt få avstpl. fra større byer.	x 5443	Et par 100 fors. i tre Davo stoffalbum, mye halvgammelt, til nyere, med tms, håndstpl. inkl. fine I22 Narbuvoill, fdc med 1960-tallet og mye annet. Ingen «ryrsare», men hederlig blanding.
x 5435	Var. lott med 126 ulike/varierte forsendelser i fint Davo-album, fra frim.løse til 1950-tallet. I det nyere er mange sendt til utlandet. Før Antikva teller vi 16 fors., herav en del blandet kvalitet. Fortjener gjennomsyn dette.	x 5444	Parti med over 300 følgebrev og ikke minst oppkravsfølgebrev (disse mest uten frimerkefrankering), til/fra mye i Salten-området. Mye stpl. Fauske og Bodø, + litt annet - det meste sendt til ulike adr. i Fauske. Fokus seint 1940-tallet.
x 5436	Album med noen brev fra NK 2 (single på omslag stpl. «364» og rødt Chra. Bypost 1861) til posthornutgaver, samt noen medtatte verdibrev Bodø under krigen. Noen stpl. fra Salten-området. Mye var. kvalitet, men NK 2-enheten er bra og repr. mye av salgsverdien. Kun ca. 35 enheter. + to frimerkeløse brev til Engzelius-arkivet og to gamle, svenske lover og forordninger 1742/1818.	5445	Lott med ca. 90 eldre brev og brevkort. Variert og spennende materiale.
5437	Norske bruksbrev fra posthorn til ca. 2010 i 9 album. Inkl. mye bra. Generelt god kval. (850+ brev/oppgitt NK 15.000+).	x 5446	Større eske 40x30x18 cm med mange, mange 100 brev, litt frimerker og småtter. Helsaker, eldre og nyere brev, en del særstpl. o.a. produkter, et par bankobrev, og ymse annet. Varierende kvalitet.
x 5438	Eske med 4-500 C6 NORD-NORGE, mest 70/80-tallet med mange småplasser. Både firmapost (flere ulike adr.), fil. konvolutter fra mange småplasser (noen pene stempler) og vanlig post. Alt virker håndstpl.	5447	Blandet parti - primært 1930-1960. Ca 40 forsendelser. Mange med sensur, rek., ekspress. Mange sendt til Tyskland. Meget variert lott i mest pen kvalitet.
x 5439	Ca. 120 forsendelser i Vario med variert materiale fra posthorn, via krigen og flere sensurerte, til nyere inkl. KPH og særstpl. Samt mye annet, noen med kval.anm., men hyggelig parti. Medfølger SAFE-album med ytterligere 80 forsendelser, men litt mer nyere og vanligere her.	x 5448	Nærmere 50 følgebrev med ves. posthornmerker, dels tilbake til stolpe (ett friskt frankert, men med def. 55), men ves. 1910/20-tallsutgaver. Mange ulike kombinasjoner, noe var. kvalitet. Lott 10 brev sendt i perioden 1927/32 hvorav 6 sendt REK.
x 5440	DAVO stoffalbum med ca. 140 brev/kort, alle med I22-stempler.	750	500
		x 5449	Bedre frankering som NK 176, polmerker, Svalbard, Ibsen og portoprovisorer. Stempler fra bl.a. THAMSHAMN, STATHELLE, GJØVIKBANENS POSTEKSP., FREDRIKSTAD, HAMAR, GJØVIK, LARVIK, KRISTIANSAND. Ett i postoppkrav.
		x 5450	9 brev sendt til norsk hjelpearbeider under Koreakrigen, de fleste med rederi-tilleggsfrankering.
		x 5451	Ca. 25 eldre og halvgamle VERDIBREV, derav to med oblatstpl. 3898 og 4246. Sistn. pent brev fra Oslo 15.11.43 med Landshjelp I-serien, ellers mye var. kvalitet.
		700	400

Vi takker for denne gang,
og ønsker velkommen til
Skanfils Høstauksjon 2022
med numismatikk og filateli.
Auksjonen avholdes i Oslo
9. - 13. november.
Innleveringer mottas
fortløpende.



65



98



184



255



361



377



656



1144



1178



1232



991

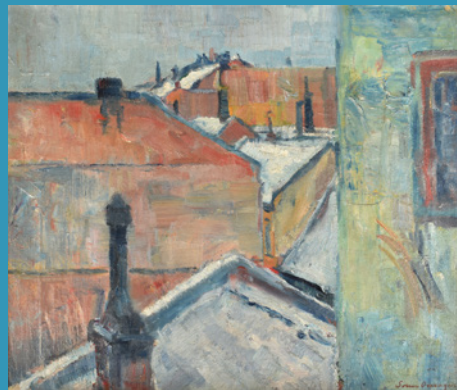

2015



2146



2630



2732



3845



3963



3843



3991



4090



4293



4744